EKONOMICKÁ UNIVERZITA
V BRATISLAVE

AACSB
ACCREDITED

SPRIEVODCA ŠTÚDIOM

NA NÁRODOHOSPODÁRSKEJ FAKULTE EKONOMICKEJ UNIVERZITY V BRATISLAVE

2026/2027

NÁRODOHOSPODÁRSKA
FAKULTA
EUBA

https://nhf.euba.sk

PRÍHOVOR REKTORA EU V BRATISLAVE

Milé študentky, milí študenti,

začína nový akademický rok 2026/2027 a je mi veľkým potešením privítať vás všetkých na Ekonomickej univerzite v Bratislave – univerzite, ktorá už viac ako osemdesiatpäť rokov patrí medzi nositeľov ekonomického vzdelávania, vedeckého poznania a akademických hodnôt na Slovensku. Pre niektorých je to nový začiatok, pre ďalších pokračovanie na ich ceste vysokoškolským štúdiom. Spolu s učiteľmi, výskumnými pracovníkmi, ostatnými zamestnancami, ale aj vami, študentmi, tvoríme jednu akademickú komunitu, pred ktorou stoja nové náročné výzvy, spojené s prácou a štúdiom, ale aj príležitosti na realizáciu mimoškolských a mimopracovných aktivít.

Dovoľte mi, milé študentky a milí študenti, aby som Vám všetkým na začiatku nového akademického roka 2026/2027 poprial veľa študijných, ale aj osobných úspechov.

Osobitne mi dovoľte pozdraviť študentov 1. ročníka, ktorých rozhodnutie študovať na vysokej škole bolo jedným z najdôležitejších životných rozhodnutí. Som rád, že ste si vybrali práve Ekonomickú univerzitu v Bratislave. Verím, že počas rokov, ktoré tu strávite, získate nielen kvalitné vzdelanie, ale aj skúsenosti, ktoré budú formovať vašu osobnosť, profesijné smerovanie i pohľad na svet. Ekonomická univerzita v Bratislave nie je iba miestom, kde sa odovzdávajú vedomosti, je priestorom, kde sa rodia nové myšlienky, kde sa stretávajú rôzne názory, kde sa učíme viesť odborný dialóg, rešpektovať argumenty druhých a niesť zodpovednosť za svoje rozhodnutia. Preto vám novým študentom želám, aby ste sa cítili prijatí, motivovaní a inšpirovaní, aby ste sa nebáli pýtať, objavovať a zapájať sa do aktivít, ktoré na vás čakajú.

Ekonomická univerzita v Bratislave ponúka širokospektrálny komplex študijných programov v študijnom odbore ekonómia a manažment, ako aj študijné programy v študijnom odbore filológia. Tento komplex nových, moderných, súčasným podmienkam vzdelávania a potrieb trhu práce prispôsobených študijných programov, vytvára pre študentov základ pre ich budúce úspešné pôsobenie v hospodárskej, či spoločenskej praxi. Všetky študijné programy predstavujú záruku kvality, odbornosti a aktuálnosti. Študijné programy sú navrhnuté tak, aby poskytovali rovnováhu medzi teoretickými poznatkami a praktickými zručnosťami, čím absolventom umožňujú nielen porozumieť súvislostiam, ale aj samostatne a tvorivo riešiť reálne výzvy. Výučba je pravidelne aktualizovaná a dopĺňaná o najnovšie poznatky z výskumu, legislatívy, podnikovej praxe a verejného hospodárstva. Spolupráca s podnikateľským sektorom, verejnou správou aj medzinárodnými inštitúciami zabezpečuje, že študijné programy reflektujú skutočné potreby trhu práce. Študenti tak získavajú nielen kvalitné akademické vzdelanie, ale aj možnosť stretávať sa s odborníkmi z praxe, zapájať sa do projektov, stáží či odborných diskusií už počas štúdia. Tým sa zvyšuje ich pripravenosť na reálne profesijné situácie, ako aj ich konkurencieschopnosť v slovenskom aj zahraničnom prostredí. Bez ohľadu na to, či si študent zvolil oblasť ekonómie, financií, manažmentu, obchodu, cestovného ruchu, účtovníctva, medzinárodných vzťahov či verejnej politiky – dostane vzdelanie, ktoré má zmysel, hodnotu a uplatnenie.

Kvalitu univerzity neurčuje iba obsah študijných programov, ale predovšetkým ľudia, ktorí ju tvoria. Naša akademická obec stojí na hodnotách slobody, demokracie, akademickej čestnosti, tolerancie a vzájomného rešpektu. Tieto hodnoty predstavujú základ univerzitného života a vytvárajú prostredie, v ktorom môže každý slobodne rozvíjať svoj potenciál.

Veľkou prednosťou našej univerzity je jej medzinárodný charakter, čo dokumentuje aj prestížna medzinárodná akreditácia AACSB, ktorej je univerzita držiteľkou.

Každoročne na našich fakultách študujú stovky zahraničných študentov z desiatok krajín sveta a rovnako stovky našich študentov odchádzajú študovať alebo absolvovať odborné stáže na partnerské univerzity v Európe i mimo nej. Ekonomická univerzita v Bratislave realizuje v súčasnosti viacero dohôd o udeľovaní dvojitých diplomov so zahraničnými univerzitami, vytvára pre študentov priaznivé podmienky pre absolvovanie zahraničných mobilít na prestížnych zahraničných univerzitách v rámci programu Erasmus+ alebo v rámci dohôd o spolupráci so zahraničnými univerzitami.

Medzinárodné projekty, spoločné študijné programy, výučba v cudzích jazykoch, letné školy, zahraniční profesori či odborné konferencie vytvárajú prostredie, ktoré pripravuje našich absolventov na úspešné pôsobenie v medzinárodnom prostredí.

Osobitnú pozornosť venujeme spolupráci s praxou. Naši partneri z podnikateľského prostredia, bánk, medzinárodných spoločností, štátnej správy i neziskového sektora vytvárajú študentom priestor na odborné stáže, riešenie reálnych projektov či budúce pracovné uplatnenie. Aj preto sa absolventi Ekonomickej univerzity dlhodobo uplatňujú na trhu práce veľmi úspešne a patria medzi vyhľadávaných odborníkov.

Štúdium na univerzite však nie je iba o prednáškach, seminároch a skúškach. Univerzitný život ponúka množstvo príležitostí na rozvoj talentu, tvorivosti i osobnosti, je poznačený aj aktivitami študentskej komunity. Študenti nie sú len pasívnymi príjemcami vzdelania, ale rovnocennými partnermi v akademickom prostredí, ktorých názor má svoje miesto v rozhodovacích procesoch, pri formovaní študijných podmienok, či pri zlepšovaní vnútorného prostredia univerzity. Študentskí zástupcovia sú plnohodnotnými členmi akademických senátov, komisií a rôznych pracovných skupín, kde majú možnosť aktívne sa zapájať do strategických rozhodnutí, predkladať návrhy a vyjadrovať sa k témam, ktoré sa ich priamo týkajú. Takáto participácia nie je len formálna – je dôkazom dôvery a zodpovednosti, ktorú ako univerzita študentom zverujeme.

Akademický rok 2026/2027 bude mimoriadne významný. Uskutočnia sa voľby akademických funkcionárov a akademických samosprávnych orgánov univerzity aj jednotlivých fakúlt, ktoré budú určovať smerovanie našej univerzity na ďalšie funkčné obdobie. Verím, že tieto voľby budú dôstojným potvrdením princípov akademickej demokracie, otvoreného dialógu a zodpovednosti. Povzbudzujme preto všetkých študentov, aby sa zapájali do študentských samospráv, zaujímali sa o dianie na univerzite a nebáli sa vyjadriť svoj názor. Len spoločným úsilím – študentov aj zamestnancov – môžeme vytvárať univerzitné prostredie, ktoré je moderné, inkluzívne, kvalitné a pripravené čeliť výzvam súčasnosti.

Na záver by som vám chcel zaželať, aby boli roky strávené na Ekonomickej univerzite v Bratislave naplnené nielen úspešným štúdiom, ale aj osobným rastom, novými priateľstvami, nezabudnuteľnými zážitkami a odvahou využívať všetky príležitosti, ktoré vám univerzita ponúka. Prajem vám, aby ste boli zvedaví, tvoriví, pracovití a otvorení novým výzvam. Aby ste si z univerzity odniesli nielen diplom, ale aj vedomosti, skúsenosti, hodnoty a priateľstvá, ktoré vás budú sprevádzať celý život. Verím, že o niekoľko rokov budete môcť s hrdosťou povedať, že ste boli súčasťou akademickej komunity Ekonomickej univerzity v Bratislave a že práve tu sa začala vaša úspešná profesijná cesta.

Bratislava, august 2026

Ferdinand Daňo
rektor



prof. Ing. Ferdinand DAŇO, PhD.
rektor Ekonomickej univerzity v Bratislave



doc. Mgr. Boris MATTOŠ, PhD.
prorektor pre medzinárodné vzťahy
štatutárny zástupca rektora



doc. Ing. Paula PUŠKÁROVÁ, DiS. art., PhD.
prorektorka pre vedu
a doktorandské štúdium



doc. Ing. Mgr. Zuzana JUHÁSZOVÁ, PhD.
prorektorka pre vzdelávanie



Ing. Jakub KINTLER, PhD.
prorektor pre rozvoj, kultúru a šport



doc. Ing. Jana PÉLIOVÁ, PhD.
prorektorka pre akreditáciu a kvalitu



Ing. Mária DZIUROVÁ
kvestorka

O EKONOMICKEJ UNIVERZITE V BRATISLAVE

Na Ekonomickej univerzite v Bratislave sa počas jej existencie uskutočnili viaceré zmeny z hľadiska názvu, zamerania a obsahu štúdia, ako aj organizačnej štruktúry. Škola vznikla v roku 1940, kedy obchodné a priemyselné komory - bratislavská, banskobystrická a prešovská – zriadili súkromnú Vysokú obchodnú školu v Bratislave, ktorej vláda udelila právo verejnosti. Nariadením Slovenskej národnej rady č. 34/1945 Zb. bola Vysoká obchodná škola poštátnená a premenovaná na Slovenskú vysokú školu obchodnú. V roku 1949 bol tento názov zmenený na Vysokú školu hospodárskych vied. Vládnym nariadením č. 40/1952 sa upravil názov školy na Vysokú školu ekonomickú. Zákonom SNR č. 139/1992 Zb. z 27. 2. 1992 bola Vysoká škola ekonomická v Bratislave rozdelená na Vysokú školu ekonomickú v Bratislave a Vysokú školu ekonomiky služieb a cestovného ruchu so sídlom v Banskej Bystrici. Na základe zákona SNR č. 292/1992 Zb. bol zmenený názov Vysokej školy ekonomickej na Ekonomickú univerzitu v Bratislave. Od 1. júna 2010 pôsobí na Ekonomickej univerzite v Bratislave aj ďalšia, v poradí siedma fakulta – Fakulta aplikovaných jazykov.

So vznikom školy sú spojené mená takých významných osobností, ako boli prof. PhDr. Jur Hronec, prof. Ing. Július Pázman, prof. Ing. Vladimír Králičeк, DrSc., prof. Ing. Ladislav Cicvárek a ďalší. Práve ich zásluhou sa v roku 1940 položili základy ekonomickej vzdelanosti na Slovensku.

V súčasnom období Ekonomickú univerzitu v Bratislave tvorí sedem fakúlt:

- Národohospodárska fakulta so sídlom v Bratislave,
- Obchodná fakulta so sídlom v Bratislave,
- Fakulta hospodárskej informatiky so sídlom v Bratislave,
- Fakulta podnikového manažmentu so sídlom v Bratislave,
- Fakulta medzinárodných vzťahov so sídlom v Bratislave,
- Fakulta aplikovaných jazykov so sídlom v Bratislave,
- Podnikovohospodárska fakulta so sídlom v Košiciach.

Počas 86-ročnej existencie EU v Bratislave absolvovalo štúdium na univerzite viac ako 120 tisíc absolventov všetkých stupňov štúdia. V súčasnosti študuje na univerzite takmer 8 000 študentov.

EU v Bratislave je signatárom Magna Charta Universitatu a pripojila sa tiež k iniciatíve OSN Global Compact. Zároveň aktívne pôsobí v nasledujúcich medzinárodných organizáciách:

- AACSB – Association to Advance Collegiate Schools of Business
- ACCA – Association of Chartered Certified Accountants
- AmCham – American Chambers of Commerce
- CCFS - Chambre de Commerce Franco-Slovaque
- CIDD - Consortium of International Double Degrees
- CIMA – Chartered Institute of Management Accountants
- CRANET
- DAAD – Deutscher Akademischer Austauschdienst
- EDAMBA - European Doctoral Programmes Association in Management and

Business Administration

- EFMD - European Foundantion for Management Development
- ERSA - European Regional Science Association
- EUA - European University Association
- HERMES Higher Education and Research in Management of European Universities
- OeAD – Agency for Education and Internationalisation
- PRME - Principles for Responsible Management Education
- SFUI – Institut Universitaire Franco-Slovaque

V akademickom roku 2026/2027 vstupuje EU v Bratislave do ak. roka, v ktorom ako univerzitná vysoká škola poskytuje vzdelávanie v akreditovaných študijných programoch, ktoré sú zosúladené so štandardami a usmerneniami na zabezpečovanie kvality v Európskom priestore vysokoškolského vzdelávania (ESG) a postupne prešli vnútorným procesom akreditácie. Z týchto študijných programov sa budú viaceré študijné programy zabezpečovať komplexne v niektorom cudzom jazyku.

V roku 2021 EU v Bratislave získala medzinárodnú akreditáciu AACSB, ktorú udeľuje akreditačná agentúra AACSB International, sídliaca v USA. Táto agentúra patrí medzi tri najuznávanejšie agentúry na svete, zamerané na akreditáciu kvality vysokých škôl pôsobiacich v oblasti ekonómie a manažmentu.

Tvoriví pracovníci EU v Bratislave uskutočňujú základný a aplikovaný výskum komplexne pokrývajúci témy z rôznych oblastí ekonómie a manažmentu. V tomto ak. roku sa bude pozornosť vo výskume na univerzite primárne zameriavať na problematiku znalostnej ekonomiky, dopadu inovácií a vplyvu technológií na ekonomiku, na nové formy verejnej správy, zdroje ekonomického rastu a konkurencieschopnosti, procesy globalizácie, na dynamiku na finančných trhoch, procesy regulácie, správy a riadenia firiem v oblasti medzinárodného obchodu, ako aj na spôsoby riešenia problému nezamestnanosti a sociálnu ekonómiu. V predchádzajúcom ak. roku bude pokračovať i posilňovanie interdisciplinárnych prvkov vo výskume na univerzite. Univerzita bude ďalej rozvíjať výskumnú spoluprácu so špičkovými výskumnými pracoviskami v SR i v zahraničí, napr. v spolupráci so SAV a ďalšími partnerskými inštitúciami sa EU v Bratislave podieľa na riešení projektu Univerzitný vedecký park pre biomedicínu Bratislava. Jednou z kľúčových úloh tvorivých pracovníkov bude tiež aktívne zareagovať na aktuálne výzvy v rámci programu Európskej únie „Horizont 2020“ a prispieť tak k ďalšiemu posilneniu medzinárodného rozmeru vo výskume na univerzite.

EU v Bratislave od roku 1993 udeľuje významným osobnostiam ekonomickej vedy, hospodárskeho a spoločenského života čestný titul „Doctor honoris causa“ (Dr.h.c.). Za toto obdobie univerzita vyznamenala týmto titulom 29 osobností, medzi ktorých patria napr. F. Vranitzky, L. Balcerowicz, R. Barre, V. Klaus, D. J. Johnston, W. Roth, G. S. Zavvos, J. A. Gurría Treveńo, J. M. D. Barosso, A. Chochoł.

V posledných rokoch na EU v Bratislave prednášali a diskutovali s učiteľmi a študentmi piati nositelia Nobelovej ceny za ekonómiu, prof. Robert J. Aumann, prof. Edward C. Prescott, prof. Robert A. Mundel, prof. Edmund S. Phelps, prof. Oliver E. Williamson.

ORGANIZÁCIA VYSOKOŠKOLSKÉHO ŠTÚDIA A KREDITOVÝ SYSTÉM NA EU V BRATISLAVE

Vysokoškolské štúdium na EU v Bratislave je podľa zákona č. 300/2025 Z. z. o vysokých školách a o zmene a doplnení niektorých zákonov (vysokoškolský zákon) v znení neskorších predpisov organizované ako trojstupňové. Všetky študijné programy, v ktorých EU v Bratislave a jej fakulty poskytujú vysokoškolské vzdelávanie, sú v rámci sústavy študijných odborov akreditované Akreditačnou komisiou, poradným orgánom vlády SR, a poskytujú komplexné a ucelené vzdelávanie z ekonomických vedných disciplín v uvedených profiláciách, na základe ich dlhodobého rozvoja.

Prvý stupeň vysokoškolského štúdia predstavuje bakalárske štúdium. Jeho štandardná dĺžka v dennej forme štúdia sú tri akademické roky. Prvý stupeň poskytuje nevyhnutné poznatky a vedomosti potrebné na zvládnutie problematiky ekonomických vedných disciplín a zároveň modeluje základný všeobecný profil absolventa EU v Bratislave a danej fakulty poskytujúcej vzdelávanie vo vybranom študijnom programe. Na úspešné absolvovanie prvého stupňa štúdia musí študent získať najmenej 180 kreditov, vykonať štátnu skúšku a obhájiť záverečnú prácu. Po úspešnom absolvovaní prvého stupňa štúdia získava jeho absolvent akademický titul „bakalár“ („Bc.“).

Po absolvovaní prvého stupňa, t. j. bakalárskeho štúdia, a po splnení podmienok jednotlivých fakúlt, sa môžu študenti prihlásiť na druhý stupeň štúdia, t. j. na inžinierske štúdium (na Fakulte aplikovaných jazykov na magisterské štúdium).

Štandardná dĺžka inžinierskeho resp. magisterského štúdia v dennej forme štúdia sú dva akademické roky. V druhom stupni štúdia získavajú študenti poznatky potrebné na profilovanie absolventov študijných programov jednotlivých fakúlt. Na úspešné absolvovanie druhého stupňa štúdia musí študent získať najmenej 120 kreditov z povinných, povinne voliteľných a výberových predmetov stanovených študijným plánom daného študijného programu. Druhý stupeň štúdia je ukončený štátnou skúškou a obhajobou záverečnej práce. Absolvent druhého stupňa štúdia získava akademický titul „inžinier“ („Ing.“), na Fakulte aplikovaných jazykov „magister“ („Mgr.“).

Absolventi druhého stupňa štúdia sa môžu prihlásiť na štúdium študijného programu tretieho stupňa, ktorý predstavuje doktorandské štúdium. Štandardná dĺžka doktorandského štúdia v dennej forme sú tri akademické roky. Na úspešné absolvovanie tretieho stupňa štúdia musí študent získať najmenej 180 kreditov. Doktorandské štúdium končí obhajobou dizertačnej práce. Jeho absolvent získava akademický titul „philosophiae doctor“ („PhD.“).

Na všetkých fakultách EU v Bratislave je zavedený kreditový systém štúdia, ktorý je kompatibilný s európskym štandardom ECTS. Cieľom tohto spôsobu vysokoškolského štúdia je vytvárať podmienky na neustále skvalitňovanie štúdia, rovnomernejšie získavanie poznatkov a vedomostí a umožnenie spolurozhodovania sa študentov pri svojej ďalšej profilácii a tým aj internacionalizovanie štúdia, a zároveň zosúladenie potrieb obsahu štúdia s potrebami spoločenskej praxe a trhu práce s existujúcimi kapacitami. Kreditový systém zároveň umožňuje študentom vyššiu mobilitu v rámci EU v Bratislave, Slovenskej republiky a zahraničia a riadia sa ním všetky stupne štúdia.

INTERNACIONALIZÁCIA VZDELÁVANIA NA EU V BRATISLAVE

Ekonomická univerzita v Bratislave je členom viacerých významných medzinárodných organizácií, inštitúcií, kooperačných sietí a iniciatív pôsobiacich v sektore vysokého školstva a spolupracuje so zahraničnými univerzitami na báze rámcových a iných dohôd o spolupráci. EU v Bratislave má uzatvorených **376 bilaterálnych dohôd**, z toho 274 bilaterálnych partnerstiev v rámci programu Erasmus+ v 47 štátoch zúčastnených v programe a 129 partnerských univerzít v 52 štátoch sveta. Celkove má EU v Bratislave uzatvorenú spoluprácu s univerzitnými inštitúciami v **68 štátoch sveta**. Ročne EU v Bratislave vysiela do zahraničia približne 500 študentov na študijný pobyt a odbornú stáž.

Priaznivé podmienky pre realizáciu programu internacionalizácie vzdelávania vytvára každoročne ponuka vyše **150 odborných predmetov vyučovaných v cudzích jazykoch**. Okrem toho ponúkajú fakulty EU v Bratislave študijné programy 1. a 2. stupňa štúdia v cudzích jazykoch, ktoré sa realizujú v spolupráci so zahraničnými univerzitami na základe dohôd o udeľovaní dvojitých diplomov. Úspešní absolventi tak získajú diplom EU v Bratislave a diplom zahraničnej partnerskej univerzity. Ide o tieto študijné programy:

univerzita / štát	názov študijného programu	stupeň štúdia	druh diplomu	fakulta
BULHARSKÁ REPUBLIKA				
University of National and World Economy	Economic Diplomacy	2.	dvojitý	**FMV**
ČESKÁ REPUBLIKA				
Vysoká škola ekonomická v Praze	Všeobecný manažment	2.	dvojitý	**FPM**
Vysoká škola ekonomická v Praze	Marketingový a obchodný manažment	2.	dvojitý	**OF**
FRANCÚZSKA REPUBLIKA				
Université de Strasbourg	General Management	2.	dvojitý	**FPM**
IDRAC Business School	General Management	2.	dvojitý	**FPM**
Le Centre Européen Universitaire de l´Université de Lorraine á Nancy	Cudzie jazyky a interkultúrna komunikácia	2.	dvojitý	**FAJ**
ÍRSKA REPUBLIKA				
University of Limerick	Business Economics and Management	1.	dvojitý	**FPM**
KÓREJSKÁ REPUBLIKA				
SolBridge International School of Business, Woosong University	Finance, Banking and Investment	1.	dvojitý	**NHF**

LOTYŠSKÁ REPUBLIKA				
University of Latvia in Riga	Economic Diplomacy	2.	dvojitý	**FMV**
LUXEMBURSKO				
Luxembourg School of Business	Finance	2.	dvojitý	**NHF**
Luxembourg School of Business	Financie a dane	2.	dvojitý	**NHF**
PORTUGALSKÁ REPUBLIKA				
University of Coimbra	Applied Economics	2.	dvojitý	**NHF**
SPOLKOVÁ REPUBLIKA NEMECKO				
Technical University of Applied Sciences Würzburg-Schweinfurt, (THWS)	Business Economics and Management	1.	dvojitý	**FPM**
Westsächsische Hochschule Zwickau-University of Applied Sciences (WHZ)	Cudzie jazyky a interkultúrna komunikácia	1.	dvojitý	**FAJ**
Otto Friedrich University Bamberg	Finance	2.	dvojitý	**NHF**
TALIANSKA REPUBLIKA				
University of Pavia	Finance and Taxes	2.	dvojitý	**NHF**
UKRAJINA				
Kyjevská národná ekonomická univerzita Vadyma Heťmana	Economic Diplomacy	2.	dvojitý	**FMV**
State University Uzhhorod National University	Economic Diplomacy	2.	dvojitý	**FMV**

EU v Bratislave ponúka ďalšie študijné programy vyučované v anglickom jazyku:

Bachelor in Applied Economics (NHF)
Bachelor in Business Economics and Management (PHF Michalovce)
Bachelor in Commercial Entrepreneurship (PHF, Košice)
Master in Corporate Business and Marketing (PHF, Košice)
Master in Corporate Financial Management (PHF, Košice)
Master in Management in Nuclear (FPM) v spolupráci so Slovenskou technickou univerzitou (STU)
Master in Marketing and Trade Management (OF)
Master in Tourism Management (OF)
PhD in Business Economics and Management (FPM)
PhD in Economics (NHF) v spolupráci s Universität Wien a WU Wien (Rakúsko), Universidade de Coimbra (Portugalsko), CERGE-EI (Česká republika), Chapman University (Kalifornia, USA)
PhD in Finance (NHF) v spolupráci s Macquarie University Sydney (Austrália)
PhD in International Economic Relations (FMV)
PhD in Management of International Business (OF)
PhD in Tourism Management (OF)

SYSTÉM ZABEZPEČOVANIA A ZDOKONAĽOVANIA KVALITY NA EKONOMICKEJ UNIVERZITE V BRATISLAVE

Jedným z hlavných cieľov dlhodobého zámeru rozvoja EU v Bratislave na obdobie 2019 – 2027 je zabezpečovať neustále zvyšovanie kvality vo všetkých oblastiach činnosti univerzity na získanie a zabezpečenie inštitucionálnej akreditácie na národnej úrovni pri dodržiavaní medzinárodných štandardov AACSB International a štandardov kvality SAAVŠ.

Základným dokumentom Systému zabezpečovania a zdokonaľovania kvality na EU v Bratislave je vnútorný predpis Pravidlá pre vnútorný systém zabezpečovania kvality vysokoškolského vzdelávania na Ekonomickej univerzite v Bratislave, ktorý bol schválený Vedeckou radou EU v Bratislave dňa 8.2.2021 a je pravidelne aktualizovaný.

Realizácia systému je upravená inštitucionálnym manuálom kvality, ktorý sa zaoberá monitorovaním a hodnotením kvality v činnosti EU v Bratislave a to formou nasledujúcich nástrojov:

- prieskum názorov relevantných cieľových skupín,
- kontrola pedagogického procesu formou hospitácií,
- hodnotenie predmetov,
- hodnotenie študijných programov.

Ekonomická univerzita v Bratislave pravidelne venuje pozornosť hodnoteniu priebehu a kvality výchovno-vzdelávacej činnosti, v súlade s § 70 ods. 1 písm. h) zákona o vysokých školách umožňuje študentom vyjadriť dvakrát v akademickom roku svoje názory na kvalitu výučby a výkony jednotlivých učiteľov v pedagogickom procese.

Táto aktivita je zabezpečovaná ako súčasť „Integrovaného systému zabezpečenia a zdokonaľovania kvality na Ekonomickej univerzite v Bratislave“, ktorého vytvorenie bolo reakciou EU v Bratislave na jednu z významných európskych politík – podporu programu kvality v európskom priestore vysokoškolského vzdelávania. Realizáciu ankiet zabezpečuje Centrum na zabezpečenie a podporu kvality EU v Bratislave v úzkej spolupráci s jednotlivými fakultami a študentskými parlamentmi. Systém zabezpečuje adresnú dostupnosť výsledkov hodnotenia – učiteľom za tie predmety, ktoré vyučujú, vedúcim katedier za príslušnú katedru, dekanom za príslušnú fakultu, prorektorom za príslušný subsystém a rektorovi za celú univerzitu.

V súvislosti s neustálym zvyšovaním kvality študijných programov (najmä programov zameraných na business) sa realizuje a vyhodnocuje proces Assurance of Learning v zhode s náročnými štandardmi AACSB.

Výsledky prieskumov a hodnotení sú významným podkladom pre rozhodovanie a prijímanie opatrení smerujúcich k skvalitneniu výučby jednotlivých predmetov, programov, ako aj k zlepšeniu výkonnosti v ďalších oblastiach činnosti univerzity.

Schéma procesu schvaľovania návrhov na zmenu študijných programov

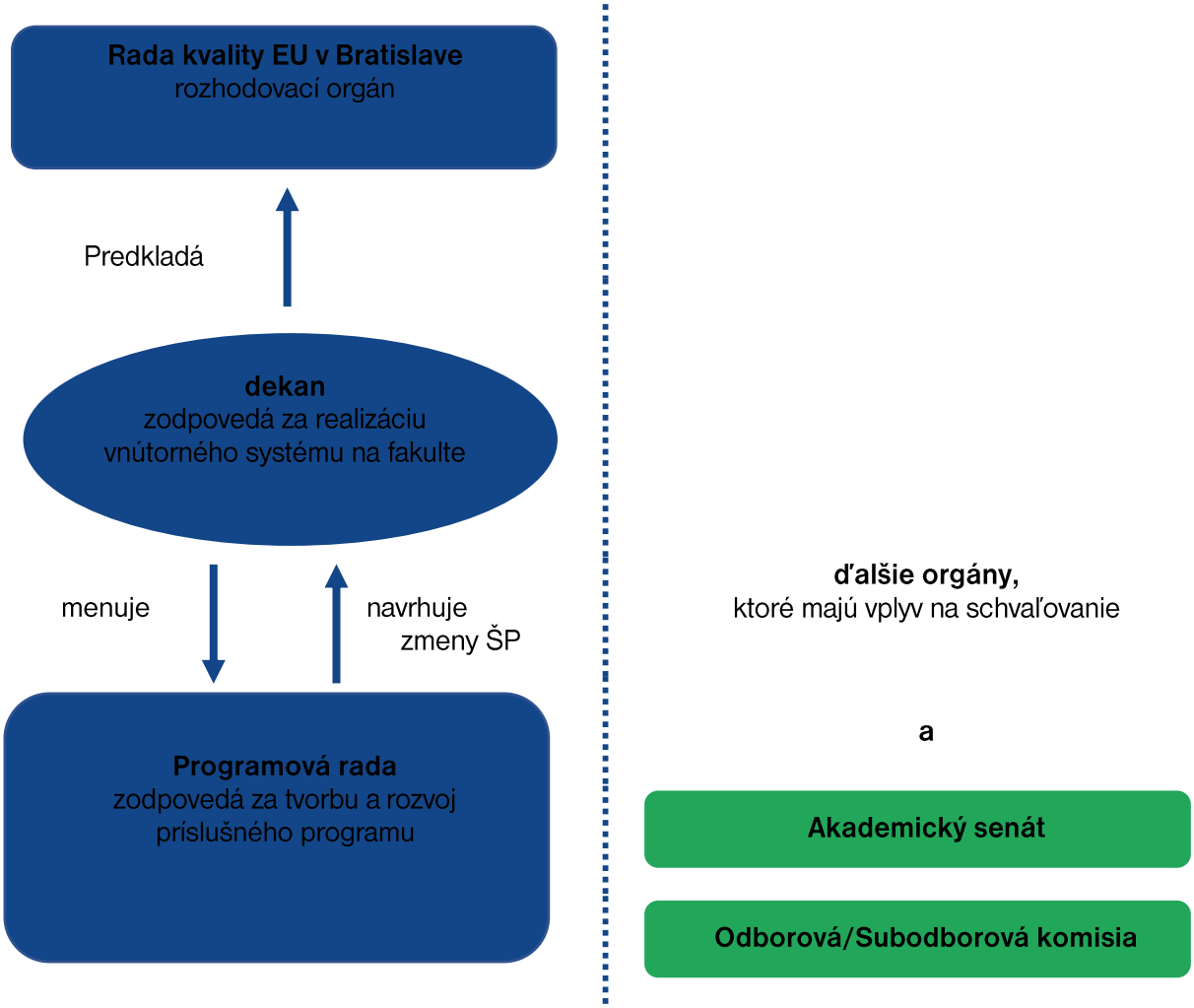

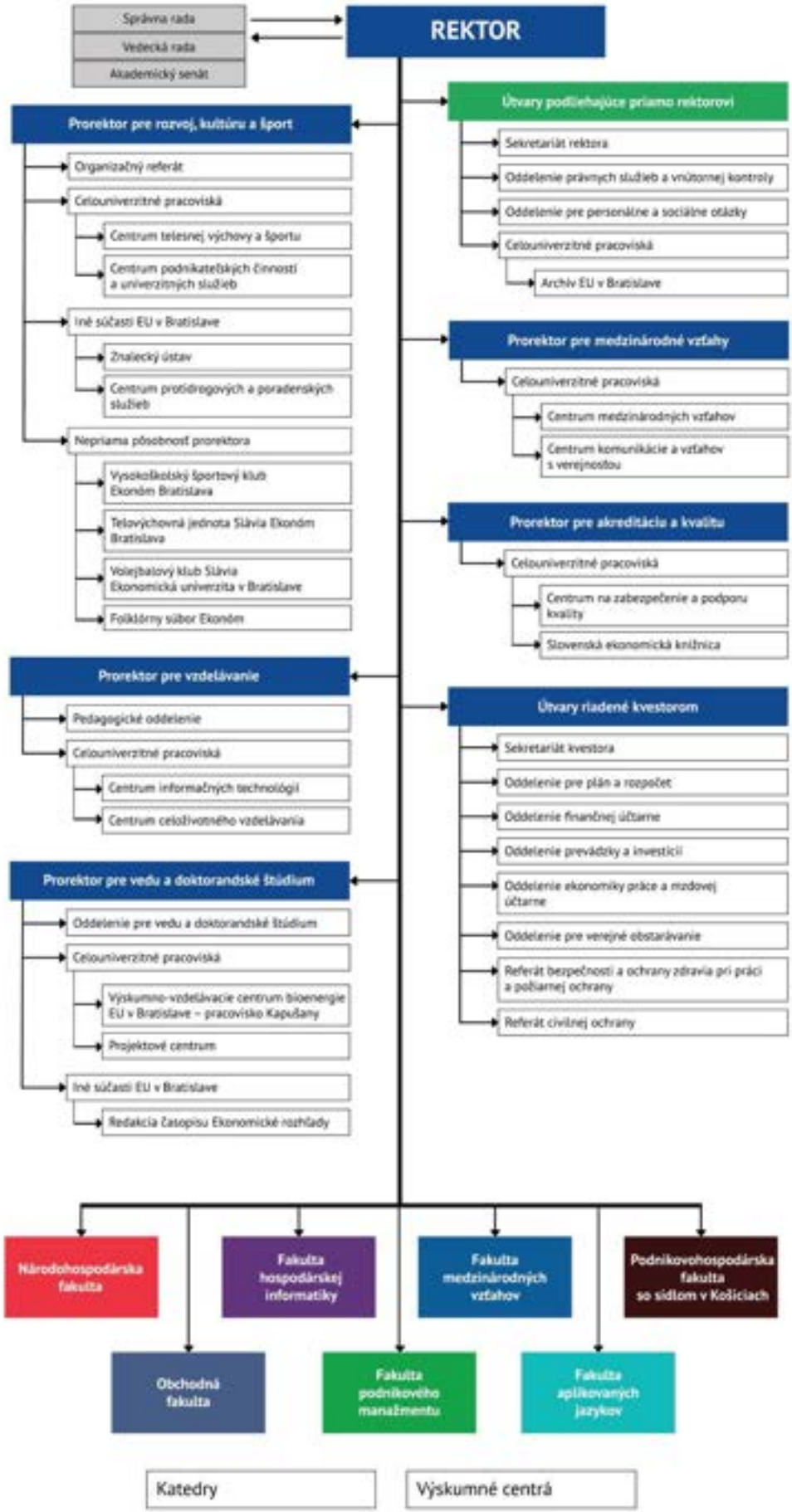

Organizačná štruktúra EU v Bratislave od 1.júla 2023

SÍDLO UNIVERZITY: **Dolnozemská cesta 1, 852 35 Bratislava 5**

predvoľba: 02/6729 + klapka

ústredne: 6729 5111, 6729 1111

vrátnice: 6729 5868, 6729 1238

informátori: 6729 1238, 672 5707

REKTOR:

prof. Ing. Ferdinand Daňo*, *PhD.

tel.: 6729 5364, 6729 5900

e-mail: ferdinand.dano@euba.sk, sekretariat.rektora@euba.sk

Prorektor pre medzinárodné vzťahy, štatutárny zástupca rektora:

doc. Mgr. Boris Mattoš, PhD.

tel.: 6729 5374, e-mail: boris.mattos@euba.sk

Prorektorka pre vedu a doktorandské štúdium:

doc. Ing. Paula Puškárová, DiS. art., PhD.

tel.: 6729 5373, e-mail: paula.puskarova@euba.sk

Prorektorka pre vzdelávanie:

doc. Ing. Mgr. Zuzana Juhászová, PhD.

tel.: 6729 5372, e-mail: zuzana.juhaszova@euba.sk

Prorektor pre rozvoj, kultúru a šport:

Ing. Jakub Kintler, PhD.

tel.: 6729 5361 , e-mail: jakub.kintler@euba.sk

Prorektorka pre akreditáciu a kvalitu:

doc. Ing. Jana Péliová, PhD.

tel.: 6729 5376, e-mail: jana.peliova@euba.sk

Predsedníčka Akademického senátu EU v Bratislave:

prof. Ing. Helena Majdúchová, CSc.

tel.: 6729 5569 , e-mail: helena.majduchova@euba.sk

Kvestorka:

Ing. Mária Dziurová

tel.: 6729 5903, 6729 5335, e-mail: kvestor@euba.sk

Dekanka Národohospodárskej fakulty EU v Bratislave:

prof. Ing. Erika Pastoráková, PhD.

tel.: 6729 1221, e-mail: dekannhf@euba.sk

Dekan Obchodnej fakulty EU v Bratislave:

doc. Ing. Peter Drábik, PhD., MSc.

tel.: 6729 1130, e-mail: dekan.of@euba.sk

Dekan Fakulty hospodárskej informatiky EU v Bratislave:

prof. Mgr. Erik Šoltés, PhD.

tel.: 6729 5735 e-mail: dekanfhi@euba.sk, erik.soltes@euba.sk

Dekanka Fakulty podnikového manažmentu EU v Bratislave:

doc. Ing. Anita Romanová, PhD.

tel.: 6729 5536 , e-mail: anita.romanova@euba.sk

Dekan Fakulty medzinárodných vzťahov EU v Bratislave:

doc. PhDr. Rudolf Kucharčík, PhD.

tel.: 6729 5469, 6729 5470 , e-mail: dekan.fmv@euba.sk

Dekan Fakulty aplikovaných jazykov EU v Bratislave:

doc. PhDr. Radoslav Štefančík, MPol., Ph.D.

tel.: 6729 5225, e-mail: dek.faj@euba.sk

Dekan Podnikovohospodárskej fakulty EU v Bratislave so sídlom v Košiciach:

Dr.h.c. prof. RNDr. Michal Tkáč, CSc.

Tajovského 13, 041 30 Košice

tel.: 055/722 3212, e-mail: michal.tkac@euba.sk

AKADEMICKÝ SENÁT EU V BRATISLAVE

prof. Ing. Helena Majdúchová, CSc. – predsedníčka

prof. Ing. Ivan Brezina, CSc. – podpredseda

Bc. Vanda Funtíková – podpredsedníčka za študentskú časť

Mgr. Martina Prejsová – tajomníčka

Zamestnanecká časť AS EU v Bratislave

NHF: doc. Ing. Jana Kotlebová, PhD., Ing. Richard Kališ, PhD., doc. Ing. Juraj Válek, PhD., ***OF:*** Ing. Jozef Gáll, PhD., prof. Ing. Eva Hanuláková, PhD., doc. Mgr. Elena Kašťáková, PhD., ***FHI:*** prof. Ing. Ivan Brezina, CSc., doc. Ing. Martin Mišút, CSc., prof. Ing. Miloš Tumpach, PhD., ***FPM:*** doc. Ing. Mgr. Róbert Hanák, PhD., prof. Ing. Helena Majdúchová, CSc., doc. Ing. Daniela Rybárová, PhD., ***FMV:*** Dr. habil. JUDr. Ing. Katarína Brocková, LL.M, PhD., PhDr. MA. Peter Csanyi, PhD., prof. Ing. Martin Grešš, PhD., ***PHF:*** prof. Ing. Bohuslava Mihalčová, PhD. & PhD., EUR ING, doc. Ing. Michal Tkáč, PhD. MBA, doc. Ing. Erik Weiss, PhD. MBA, ***FAJ:*** PaedDr. Žaneta Pavlíková, PhD., Ing. Viera Vančíková, PhDr. Roman Kvapil, PhD., ***celouniverzitné pracoviská:*** Ing. Andrej Nemec, Mgr. Bronislava Senčáková, Ing. Jana Švandová, PhD., Mgr. Dagmar Schmidtová

Študentská časť AS EU v Bratislave

NHF: Bc. Richard Kosť, Mgr. Sofia Šillerová ***OF:*** Bc. Vanda Funtíková, Ing. Filip Žiak, MBA, ***FHI:*** Bc. Patrícia Klobučníková, Viktória Kleinová, ***FMV:*** Lenka Pavlová, Bc. Peter Jeck, ***PHF:*** Bc. Filip Jakub, Bc. Karin Karamanová, ***FAJ:*** Mgr. Bianka Pavlíková, Sofia Liščáková, ***FPM:*** Ing. Federico Banda, Bc. Veronika Krčméryová

VEDECKÁ RADA EU V BRATISLAVE

prof. Ing. Ferdinand Daňo, PhD. - predseda

doc. Ing. Paula Puškárová, DiS art., PhD., doc. Ing. Mgr. Zuzana Juhászová, PhD., doc. Ing. Jana Péliová, PhD., Ing. Jakub Kintler, PhD, doc. Mgr. Boris Mattoš, PhD., prof. Ing. Erika Pastoráková, PhD., doc. Ing. Peter Drábik, PhD., MSc., prof. Mgr. Erik Šoltés, PhD., doc. Ing. Anita Romanová, PhD., doc. PhDr. Rudolf Kucharčík, PhD., Dr.h.c. prof. RNDr. Michal Tkáč, CSc., doc. PhDr. Radoslav Štefančík, MPol., Ph.D., prof. Ing. Martin Lábaj, PhD., prof. Ing. Eva Hanuláková, PhD., prof. Ing. Ivan Brezina, CSc., prof. Ing. Helena Majdúchová, CSc., Dr.h.c. prof. Ing. Peter Markovič, PhD. DBA, doc. Ing. Martin Grešš, PhD., prof. Ing. Bohuslava Mihalčová, PhD. & PhD., EUR ING., doc. Mgr. Mária Spišiaková, PhD., doc. Ing. Petr Dvořák, Ph.D., doc. Ing. Vladimír Hiadlovský, PhD., prof. Mgr. Jiří Špalek, Ph.D., Dr.h.c. prof. Dr. hab. Andrzej Chochól, Dr.h.c. Ing. Ivan Šramko, Ing. Ján Bilinský, Ing. Pavol Lančarič, PhD., Dr.h.c. Ing. Richard Farkaš, PhD., Ing. Daniel Kollár, Ing. Peter Kažimír

KOLÉGIUM REKTORA EU V BRATISLAVE

prof. Ing. Ferdinand Daňo, PhD., doc. Ing. Mgr. Zuzana Juhászová, PhD., doc. Ing. Jana Péliová, PhD., doc. Mgr. Boris Mattoš, PhD., Ing. Jakub Kintler, PhD., doc. Ing. Paula Puškárová, DiS. art., PhD., prof. Ing. Erika Pastoráková, PhD., doc. Ing. Peter Drábik, PhD., MSc., prof. Mgr. Erik Šoltés, PhD., doc. Ing. Anita Romanová, PhD., doc. PhDr. Rudolf Kucharčík, PhD., doc. PhDr. Radoslav Štefančík, MPol., Ph.D., Dr.h.c. prof. RNDr. Michal Tkáč, CSc., Ing. Mária Dziurová, doc. Mgr. Elena Kašťáková, PhD., prof. Ing. Helena Majdúchová, CSc., Bc. Vanda Funtíková

VEDENIE EU V BRATISLAVE

prof. Ing. Ferdinand Daňo, PhD. – rektor

doc. Mgr. Boris Mattoš, PhD. – prorektor pre medzinárodné vzťahy, štatutárny zástupca rektora

doc. Ing. Mgr. Zuzana Juhászová, PhD. – prorektorka pre vzdelávanie

doc. Ing. Paula Puškárová, DiS. art., PhD. – prorektorka pre vedu a doktorandské štúdium

doc. Ing. Jana Péliová, PhD. – prorektorka pre akreditáciu a kvalitu

Ing. Jakub Kintler, PhD. – prorektor pre rozvoj, kultúru a šport

Ing. Mária Dziurová – kvestorka

SPRÁVNA RADA EU V BRATISLAVE

Dr.h.c. Ing. Ivan Šramko – predseda

Univ. Prof. i. R. Dr. Mikuláš Luptáčik – podpredseda

Ing. Mária Dziurová - tajomníčka

Členovia:

Ing. Ján Bilinský, Eva Belková, MBA, prof. Jan Fidrmuc, Ing. Vladimír Kestler, PhD., doc. Ing. Pavol Konštiak, PhD., Ing. Tomáš Mazán, MSc., Dr.h.c. doc. Ing. Peter Mihók, CSc., Ing. Mikuláš Milko, Ing. Peter Pacek

REKTORÁT EKONOMICKEJ UNIVERZITY V BRATISLAVE

Sekretariát rektora:

vedúca sekretariátu rektora:

Ing. Kamila Nemcová

E3.14, tel.: 6729 5902, e-mail: kamila.nemcova@euba.sk, sekretariat.rektora@euba.sk

asistentka rektora:

Angelika Szabóová

E3.14, tel.: 6729 5364, e-mail: angelika.szaboova@euba.sk,

e-mail: sekretariat.rektora@euba.sk

Oddelenie právnych služieb a vnútornej kontroly:

JUDr. Ing. Zuzana Košťálová, LL.M., D3.10, tel.: 6729 5310, e-mail: zuzana.kostalova@euba.sk

Mgr. Lucia Zemková, D3.10, tel.: 6729 5310, e-mail: lucia.zemkova@euba.sk

JUDr. Martina Feketeová, PhD., D3.38, tel.: 6729 5338, e-mail: martina.feketeova@euba.sk

Oddelenie pre personálne a sociálne otázky:

RNDr. Daniela Lukáčová – vedúca oddelenia, D1.39, tel.: 6729 5288, 6729 5180, e-mail: daniela.lukacova@euba.sk

Sekretariát kvestorky:

asistentka kvestorky

D3.36, tel.: 6729 5903, 6729 5335, e-mail: sekretariat.kvestora@euba.sk

Oddelenie pre plán a rozpočet:

Ing. Gabriela Somolányiová – vedúca oddelenia

D3.15, tel.: 6729 5315, e-mail: gabriela.somolanyiova@euba.sk

Oddelenie finančnej učtárne:

Ing. Iveta Mattovičová – vedúca oddelenia

D3.24, tel.: 6729 5187, e-mail: iveta.mattovicova@euba.sk

Oddelenie prevádzky a investícií:

Ing. Juraj Cingel – vedúci oddelenia,

D1.12, tel.: 6729 5262, e-mail: juraj.cingel@euba.sk

Oddelenie ekonomiky práce a mzdovej učtárne:

Ing. Jana Švandová, PhD., – vedúca oddelenia

D3.16, tel.: 6729 5316, e-mail: jana.svandova@euba.sk

Oddelenie pre verejné obstarávanie:

Ing. Anna Národová – poverená vedením oddelenia

D1.26, tel.: 6729 5147, e-mail: anna.narodova@euba.sk

Referát bezpečnosti a ochrany zdravia pri práci a požiarnej ochrany:

Mgr. Lucia Rušinová, MBA, D1.30, tel.: 6729 5270, 0947 927 573,

e-mail: lucia.rusinova@euba.sk

-Referát civilnej ochrany:

JUDr. Pavel Adamik, budova Archívu EU, tel.: 6729 1114,

e-mail: pavel.adamik@euba.sk

Organizačný referát:

Mgr. Zuzana Pupáková, E3.12, tel.: 6729 5362, e-mail: zuzana.pupakova@euba.sk

Pedagogické oddelenie:

Ing. Mgr. Olha Brynko - Univerzitná koordinátorka pre študentov so špecifickými potrebami, E3.08, tel.: 6729 5358, e-mail: olha.brynko@euba.sk

Oddelenie pre vedu a doktorandské štúdium:

Ing. Jana Tkáčová – vedúca oddelenia

E3.27, tel.: 6729 5377, e-mail: jana.tkacova@euba.sk

PREHĽAD FAKÚLT A KATEDIER

NÁRODOHOSPODÁRSKA FAKULTA, Dolnozemská cesta 1/a, 852 35 Bratislava 5, tel.: 6729 1221, e-mail: dekannhf@euba.sk

Katedra ekonómie	6729 1521, 6729 1531
Katedra hospodárskej politiky	6729 1486
Katedra verejnej správy a regionálneho rozvoja	6729 1318
Katedra sociálneho rozvoja a práce	6729 1486
Katedra financií	6729 1321
Katedra bankovníctva a medzinárodných financií	6729 1334, 6729 1325
Katedra poisťovníctva	6729 1486
Kompetenčné centrum	6729 1334,6729 1221

OBCHODNÁ FAKULTA, Dolnozemská cesta 1/a, 852 35 Bratislava 5

tel.: 6729 1130, e-mail: dek.of@euba.sk

Katedra marketingu	6729 1552
Katedra medzinárodného obchodu	6729 1468
Katedra cestovného ruchu	6729 1312
Katedra obchodného práva	6729 1211

FAKULTA HOSPODÁRSKEJ INFORMATIKY, Dolnozemská cesta 1/b,

852 35 Bratislava 5; tel.: 6729 5736, e-mail: erik.soltes@euba.sk

Katedra aplikovanej informatiky	6729 5870
Katedra matematiky a aktuárstva	6729 5840
Katedra operačného výskumu a ekonometrie	6729 5834
Katedra štatistiky	6729 5725, 6729 5736
Katedra účtovníctva a audítorstva	6729 5770

FAKULTA PODNIKOVÉHO MANAŽMENTU, Dolnozemská cesta 1/b,

852 35 Bratislava 5, tel.: 6729 5536, e-mail: anita.romanova@euba.sk

Katedra podnikovohospodárska	6729 5570
Katedra manažmentu	6729 5640
Katedra podnikových financií	6729 5670
Katedra informačného manažmentu	6729 5628

FAKULTA MEDZINÁRODNÝCH VZŤAHOV, Dolnozemská cesta 1/b,
852 35 Bratislava 5, tel.: 6729 5470, e-mail: dekan.fmv@euba.sk

Katedra medzinárodných ekonomických vzťahov a hospodárskej diplomacie	6729 5470
Katedra medzinárodných politických vzťahov	6729 5470
Katedra medzinárodného práva	6729 5470

FAKULTA APLIKOVANÝCH JAZYKOV, Dolnozemská cesta 1/b,
852 35 Bratislava 5, tel.: 6729 5225, e-mail: dek.faj@euba.sk

Katedra jazykovedy a translatológie	6729 5102
Katedra anglického jazyka a interkultúrnej komunikácie	6729 5102
Katedra nemeckého jazyka a interkultúrnej komunikácie	6729 5102
Katedra románskych jazykov a interkultúrnej komunikácie	6729 5102
Katedra slovanských jazykov a interkultúrnej komunikácie	6729 5102

PODNIKOVOHOSPODÁRSKA FAKULTA EU v Bratislave so sídlom v Košiciach,
Tajovského 13, 041 30 Košice, tel. ústredňa: 055/722 3111, fax.: 055/623 0620, e-mail: michal.tkac@euba.sk

Katedra ekonómie a manažmentu	klapka:	3241
Katedra kvantitatívnych metód		3255
Katedra finančného riadenia podniku		3249
Katedra obchodného podnikania		3275

PREHĽAD PRACOVÍSK

1. Centrum komunikácie a vzťahov s verejnosťou

Riaditeľ centra:
Ing. Miroslav Horňák, tel.: 6729 5904, A3.06,
e-mail: miroslav.hornak@euba.sk, komunikacia@euba.sk

2. Archív EU v Bratislave

Riaditeľka:
Mgr. Eva Kočiová, tel.: 6729 1112, budova archívu, č. m. 215,
e-mail: eva.kociova@euba.sk

3. Centrum protidrogových a poradenských služieb EU v Bratislave

Koordinátor:

doc. Ing. Jaromír Novák, PhD., tel.: 6729 1452, 4C21, e-mail: jaromir.novak@euba.sk

4. Centrum podnikateľských činností a univerzitných služieb EU v Bratislave

Riaditeľka:

Ing. Helena Kuchyňková, tel.: 6729 5686, A3.08, e-mail: helena.kuchynkova@euba.sk

- **Študentský domov Horský park EU v Bratislave**

Prokopa Veľkého 41, Bratislava, tel.: 6729 1700

Riaditeľka:

Ing. Jana Sodomová, tel.: 6729 1701, 0902 898 787, e-mail: jana.sodomova@euba.sk

Ubytovacia referentka ŠD Hroboňova 4:

Simona Juríčková, tel.: 6729 1702, e-mail: simona.jurickova@euba.sk

Karin Kovárová, tel.: 6729 1702, e-mail: karin.kovarova@euba.sk

- **Študentské domovy Petržalka pri EU v Bratislave**

Dolnozemská cesta 1, 852 35 Bratislava, tel.: 6729 1624

Starohájska 4, 851 02 Bratislava, tel.: 6729 1086

Starohájska 8, 851 02 Bratislava, tel.: 6729 1086

Riaditeľka:

Dana Antálková, tel.: 6729 1087, e-mail: dana.antalkova@euba.sk

Ubytovacia referentka:

Veronika Gajdošová, tel.: 6729 1087, e-mail: veronika.gajdosova@euba.sk

Úradné hodiny: 8:00 – 15:00

- **Študentský domov EU v Bratislave EKONÓM**

  Prístavná 8, 821 09 Bratislava, tel.: 6729 1042

- **Študentský domov EU v Bratislave Vlčie Hrdlo**

  Vlčie hrdlo 74, 851 02 Bratislava, tel.: 6729 1086

Riaditeľka:

Mgr. Dagmar Schmidtová, tel.: 6729 1040, e-mail: dagmar.schmidtova@euba.sk

Sekretariát:

Zuzana Tomcziková, tel.: 6729 1041, e-mail: zuzana.tomczikova@euba.sk

Ubytovacia referentka ŠD EKONÓM:

Silvia Majdlenová, tel.: 6729 1043, e-mail: silvia.majdlenova@euba.sk

Ubytovacia referentka ŠD Vlčie hrdlo:

Dana Čičová, tel.: 6729 1087, e-mail: dana.cicova@euba.sk

- **Študentský domov J. L. Bellu v Košiciach**

  Bellova 1, 041 01 Košice, tel.: +421 557 223 120

Vedúci študentského domova, hospodár a ubytovací referent:

Mgr. Pavol Janič, MBA e-mail: pavol.janic@euba.sk

- **VIRT – vzdelávacie zariadenie**

Správkyňa zariadenia:

Alžbeta Sláviková, tel.: +421 35 7787 826, +421 35 2211 651,

e-mail: alzbeta.slavikova@euba.sk

Virt, 946 38 pošta Radvaň nad Dunajom

- **Účelové zariadenie – Vila Horský park**

Správkyňa zariadenia:

Ing. Jana Sodomová, tel.: 0902 898 787, email: jana.sodomova@euba.sk

- **Ubytovacie zariadenie Jarabá**

Správca zariadenia:

Ondrej Galko, tel.: 0903 497 839, Jarabá, 977 01 Brezno

- **Ubytovacie zariadenie Pokrok**

Správkyňa zariadenia:

Viera Štefányová, tel.: 0905 709 523, 062 01 Horný Smokovec

- **Vzdelávacie zariadenie Konventná 1**

Vzdelávacie zariadenie Konventná je výkonným pracoviskom, ktoré zabezpečuje prevádzku vzdelávacieho zariadenia za účelom poskytovania vzdelávania, priestoru pre vedecko-výskumnú činnosť a ubytovanie pre lektorov a zahraničných učiteľov, pôsobiacich na EU v Bratislave.

Správkyňa zariadenia:

Ing. Jana Sodomová, tel.: 0902 898 787, email: jana.sodomova@euba.sk

- **Folklórny súbor Ekonóm**

Organizačný manažér:

Ing. Matej Bíž, tel.: 0910 880 071

5. Centrum celoživotného vzdelávania

PaedDr. Janka Sebera Chládecká, PhD., MBA, tel.: 6729 5171, E9.20,

e-mail: janka.chladecka@euba.sk

Ing. Mária Šajmírová, tel.: 6729 5164, E9.14, e-mail: maria.sajmirova@euba.sk

Iveta Kolodičová, tel.: 6729 5163, E9.13, e-mail: iveta.kolodicova@euba.sk

Ing. Milan Staňo, tel.: 6729 5169, E9.19, e-mail: milan.stano@euba.sk

6. Znalecký ústav

Kontaktná osoba:

Mgr. Martina Prejsová, referent, tel.: 6729 5360, miestnosť E3.10,

e-mail: martina.prejsova@euba.sk

7. Centrum medzinárodných vzťahov

Mgr. Miroslava Darnadiová - vedúca Centra medzinárodných vzťahov,

tel.: 6729 5359, E3.09, e-mail: miroslava.darnadiova@euba.sk

8. Projektové centrum

Ing. Andrea Seifertová, PhD., tel.: 6729 5278, E3.06,

e-mail: andrea.seifertová@euba.sk

Ing. Katarína Krullová, tel.: 6729 5278, E3.06, e-mail: katarína.krullová@euba.sk

Zamestnanci pracoviska zodpovedajú prorektorke pre vedu a doktorandské štúdium

9. Centrum na zabezpečenie a podporu kvality

Centrum na zabezpečenie a podporu kvality (CZaPK) je celouniverzitným pracoviskom, ktorého poslaním je poskytovať administratívnu, organizačnú a technickú podporu vedeniu univerzity, jej fakúlt, ústavov, katedier a ďalších pracovísk EU v Bratislave pri vytváraní, zavádzaní, udržiavaní a zlepšovaní interného integrovaného systému zabezpečenia a zdokonaľovania kvality na EU v Bratislave vo všetkých oblastiach činnosti. Za činnosť pracoviska zodpovedá jeho vedúci zamestnanec prorektorke pre akreditáciu a kvalitu.

10. Centrum telesnej výchovy a športu

Riaditeľ:

PaedDr. Július Dubovský, tel.: 6729 5433, D4.33, e-mail: julius.dubovsky@euba.sk

Tajomníčka, vedúca oddelenia športu pre všetkých:

Mgr. Drahomíra Lörinczíová, tel.: 6729 5413, D4.13,

e-mail: drahomira.lorinczíova@euba.sk

Vedúci oddelenia športových hier:

PaedDr. Ján Janík, tel.:6729 5417, D4.17, e-mail: jan.janik@euba.sk

Sekretariát:

Ing. Tamara Turzáková, tel.: 6729 5434, D4.34, e-mail: ctvs@euba.sk

11. Ekonomické rozhľady

Výkonný redaktor:

doc. Ing. Martin Hudcovský, PhD., tel.: 6729 1436, 4B36, e-mail: rozhlady@euba.sk

12. Centrum informačných technológií

Riaditeľ:

Ing. Martin Novák, tel.: 6729 5114, D9.14, e-mail: martin.novak@euba.sk

Zástupca riaditeľa :

Ing. Andrej Nemec, tel.: 6729 5137, D9.37, e-mail: andrej.nemec@euba.sk

Sekretariát:

Mgr. Tatiana Jedináková, tel.: 6729 5115, 6729 5195, D9.15, e-mail: sekr.cit@euba.sk, tatiana.jedinakova@euba.sk

Vedúci oddelení:

Ing. Jiřina Čarnecká, tel.: 6729 5133, D9.33, e-mail: jirina.carnecka@euba.sk

Ing. Zuzana Sušková, tel.: 6729 5144, 6729 5369, D9.44,

e-mail: zuzana.suskova@euba.sk

Helpdesk CIT, tel.: 6729 5555, D9.31, e-mail: helpdesk@euba.sk

Register študentov: tel.: 6729 5369, A9.05, e-mail: register.ick@euba.sk

13. Slovenská ekonomická knižnica

Riaditeľka:

Mgr. Jitka Kmeťová, tel.: 6729 1150, 4D21, e-mail: jitka.kmetova@euba.sk

Zástupkyňa riaditeľky:

Mgr. Ladislava Katrincová, 3D15, tel.:6729 1358, e-mail: ladislava.katrincova@euba.sk

Útvar riaditeľa

Sekretariát a ekonomicko-prevádzkový referát:

Lucia Chnapková, 4D19, tel.: 6729 1414, 1613, e-mail: lucia.chnapkova@euba.sk

Oddelenie informačných zdrojov

Vedúca oddelenia:

Mgr. Ladislava Katrincová, 3D15, tel.:6729 1358, e-mail: ladislava.katrincova@euba.sk

Oddelenie knižnično-informačných služieb

Vedúca oddelenia: ***Mgr. Dagmar Dinková,*** tel.: 6729 1247, 2D07,

e-mail: dagmar.dinkova@euba.sk

Pobočka SEK v Košiciach

Iveta Marjaková, e-mail: iveta.marjakova@euba.sk

Ing. Alica Novotná, tel.: 055/722 3263, e-mail: alica.novotna@euba.sk

Prevádzka knižnice (počas semestra):

Požičovňa, 2D, tel.: 6729 1263		
Výučba 1	pondelok- štvrtok:	8:00 - 18:00
	piatok:	11:00 - 15:30
Časopisecká študovňa, 3D, tel.: 6729 1324	pondelok - štvrtok:	8:00 - 18:00
Výučba 1	piatok:	11:00 - 15:30
Všeobecná študovňa, 4D, tel.: 6729 1494	pondelok – štvrtok:	8:00 - 18:00
Výučba 1	piatok:	11:00 - 15:30
Archív publikačnej činnosti, 3D-01, tel.: 6729 1301		
Výučba 1	pondelok - štvrtok:	8:00 - 11:30
		12:30 - 15:30
	piatok:	12:30 - 15:30
Pobočka SEK v Košiciach	pondelok - piatok:	9:00 - 12:00
Moyzesova 64, Košice		13:00 - 15:30

14. VŠK Ekonóm

Kontakt: **PaedDr. Lenka Podgórska** – predseda

tel.č. 0905 726 865, e-mail: leninka.podg@gmail.com

ŠTUDENTSKÉ ORGANIZÁCIE

Študentský parlament NHF EU, 2B54, tel.: 6729 1256, spnhf@spnhf.sk

Študentský parlament OF EU, 1A.21, tel.: 6729 1151, spof@spof.sk

Študentský parlament FHI EU, A8.09, askme@spfhi.sk

Študentský parlament FPM EU, D5.06, spfpm.euba@gmail.com

Študentský parlament FMV EU, D4.44, tel.: 6729 5444, spfmv@euba.sk

Študentský parlament FAJ EU, E2.07, tel.: 6729 5323, spfaj@gmail.com

Študentský parlament PHF Košice, A17, +421 901 733 456, e-mail: spephf@gmail.com, fjakub2@student.euba.sk

Študentská organizácia AIESEC pri EU



Národohospodárska fakulta
Ekonomickej univerzity v Bratislave

Dolnozemská cesta 1
852 35 B r a t i s l a v a 5

telefón: 02/672 91 181, 672 91 221
fax: 02/672 91 124
e-mail: dekannhf@euba.sk
facebook.com/Národohospodárska-fakulta-EU-v Bratislave

web: https://nhf.euba.sk

PRÍHOVOR DEKANKY NHF EU V BRATISLAVE

Vážené kolegyne, vážení kolegovia, milé študentky, milí študenti,

na univerzitách po celom svete sa na začiatku akademického roka odohráva ten istý ustálený zvyk. V Luxemburgu aj v Daejeone, v Pavii i Coimbre vítajú dekani členov akademickej obce a v podstate povedia veľmi podobnú myšlienku: začíname odznova, spoločne, a s väčšími ambíciami než vlani. Dovoľte mi, aby som úvodom akademického roka 2026/2027 povedala presne to isté aj Vám – kolegyniam a kolegom, ktorí svojou každodennou prácou upevňujete líderskú pozíciu Národohospodárskej fakulty na poli vzdelávania a výskumu, i Vám, študentky a študenti, ktorí ste sa rozhodli spojiť svoje meno s najlepšou ekonomickou fakultou na Slovensku.

Naše študentky a študenti potvrdzovali svoju kvalitu aj v predchádzajúcom akademickom roku – či už úspechmi na univerzitnej ŠVOČ 2025, v medzinárodnej súťaži Danube Cup 2025, ako aj kvalitnou reprezentáciou na Rotman International Trading Competition v Toronte. Doktorandka Barbara Čeryová, MSc, PhD. získala prestížne ocenenie Študentská osobnosť Slovenska 2025 v kategórii Ekonómia za jej prínos vo výskume v oblasti akciových trhov, rizika, volatility a možnostiam diverzifikácie portfólií. Ing. Patrik Turcsek, prvý absolvent programu dvojitého diplomu s Univerzitou Coimbra, získal za svoju kvalitne spracovanú diplomovú prácu prvé miesto na medzinárodnej vedeckej konferencii Technika Ochrany Prostredia „TOP“. Verím, že je to aj vďaka prostrediu a príležitostiam, ktoré našim študentkám a študentom na fakulte vytvárame.

Aj v tomto akademickom roku pokračujeme v rozširovaní našich medzinárodných väzieb. Okrem existujúcich dvojitých diplomov s univerzitami v Pavii (Taliansko) a Coimbre (Portugalsko), so SolBridge International School of Business v Južnej Kórei, majú študentky a študenti fakulty možnosť študovať v rámci partnerstva s Luxembourg School of Business. Novinkou tohto akademického roka je spolupráca s univerzitou v Bambergu (Nemecko). Naši študenti tak získavajú jedinečnú príležitosť študovať v multikultúrnom prostredí a rozvíjať globálne kompetencie. Možnosť študovať celé štúdium, resp. vybrané predmety v anglickom jazyku je potrebné pre zintenzívnenie internacionalizačných procesov na fakulte a je to aj dôležitý krok k získaniu ďalších prestížnych akreditácií.

Na Národohospodárskej fakulte budeme aj naďalej klásť dôraz na líderstvo vo všetkých našich aktivitách. Či už ide o kvalitné vzdelávanie, excelentný výskum, medzinárodnú spoluprácu, zodpovednosť smerom k spoločnosti – aj naďalej sa budeme snažiť držať krok s dobou, uskutočňovať smelé rozhodnutia, zastávať svoje miesto a plniť poslanie fakulty s nasadením a odvahou. Našich učiteľov a tiež aj našich študentov to stojí nemalé úsilie, avšak výsledky našej práce, ako aj vnímanie našej fakulty externým prostredím naznačujú, že sme si vybrali správne smerovanie na to byť lídrom v ekonomickom vzdelávaní v domácom i medzinárodnom prostredí. Aj naďalej budeme reflektovať potreby trhu práce v našich študijných programoch. Nezanedbateľná je aj naša snaha byť blízko našim študentom a rozumieť im – nezabúdajme, že ide o generáciu Z, technicky najšikovnejšiu z doterajších generácií. V prvých ročníkoch sa už ocitajú aj najstarší príslušníci generácie Alfa, označovaní za digitálnych domorodcov odmietajúcich pasívne vzdelávanie a hľadajúcich flexibilitu.

Na Národohospodárskej fakulte si všetci uvedomujeme, že svet, v ktorom budú naši študenti po úspešnom štúdiu na fakulte pôsobiť, sa mení rýchlejšie, ako sa menil

generácie pred nimi. Umelá inteligencia premieňa trh práce, globálne dodávateľské reťazce sa prekresľujú a neistota sa stala súčasťou bežného ekonomického rozhodovania. Práve preto je úlohou Národohospodárskej fakulty nielen odovzdávať poznatky, ale pripravovať študentov aj na to, ako sa v neistote rozhodovať zodpovedne, prečo počúvať argumenty druhej strany a ako mať odvahu konať aj vtedy, ak pre komplexnú analýzu nie sú dostupné všetky údaje.

V mojom príhovore by som chcela pozdraviť aj našich študentov a osobitne tých, ktorí v tomto akademickom roku začínajú študovať ako prváci na Národohospodárskej fakulte v prvom, druhom a tiež v treťom stupni štúdia.

Milé študentky, milí študenti,

vitajte na najlepšej ekonomickej fakulte na Slovensku! Osobitne medzi nami vítam tých z Vás, ktorí na našej fakulte začínate svoje štúdium. Verím, že tu nájdete kvalitné vzdelanie a tiež komunitu, ktorá Vás bude inšpirovať. Využite roky vysokoškolského štúdia na objavovanie svojich talentov, rozvíjanie kritického myslenia a budovanie schopností, ktoré Vám ostanú aj v meniacom sa svete práce. Pamätajte – zamestnania sa menia, ale schopnosti a poznatky ostávajú.

Vážené kolegyne, vážení kolegovia,

ďakujem Vám za Vašu prácu, vysokú odbornosť a nasadenie, a tiež neustálu snahu zlepšovať sa. Vaše pedagogické majstrovstvo spojené s odbornosťou, medzinárodne rešpektovaná výskumná činnosť a ľudský prístup sú základom úspechu našej fakulty. Prajem Vám veľa zdravia, síl, pozitívnej energie a radosti z práce aj v tomto novom akademickom roku.

Spoločne pokračujme v budovaní takej Národohospodárskej fakulty, ktorá je nielen rešpektovanou akademickou inštitúciou, ale aj miestom, kde sa rodia nové myšlienky, inovácie a budúci lídri.

S úctou a prianím úspešného akademického roka,

prof. Ing. Erika Pastoráková, PhD.

dekanka NHF

História Národohospodárskej fakulty Ekonomickej univerzity v Bratislave

Národohospodárska fakulta Ekonomickej univerzity v Bratislave je významnou súčasťou priestoru vysokoškolského vzdelávania už od roku 1953, kedy nariadením vlády číslo 58/153 Zb. došlo k premenovaniu Vysokej školy hospodárskych vied na Vysokú školu ekonomickú (VŠE) a k zriadeniu Všeobecnoekonomickej fakulty – predchodkyne dnešnej Národohospodárskej fakulty Ekonomickej univerzity v Bratislave. Fakulta dokázala vo svojom doterajšom rozvoji prijať výzvy a adekvátne ich riešiť, s prihliadaním na požiadavky konkrétneho obdobia spoločenskej praxe s cieľom čo najkvalitnejšie zabezpečovať svoje poslanie, misiu, víziu a svoje hlavné úlohy.

Zmeny v doterajšej histórii fakulty sa viažu na viaceré reorganizácie, s ktorými súvisí aj zmena názvu fakulty, ako aj postupný vývoj v ponúkaných študijných programoch na fakulte. Súčasný názov Národohospodárska fakulta niesla fakulta v období od 1. septembra 1958 iba jeden rok. Od akademického roku 1959/1960 bola fakulta v dôsledku reorganizácie na VŠE premenovaná na Fakultu politickej ekonómie. V roku 1968, vládnym nariadením číslo 54/1968 Zb. došlo k zmene názvu fakulty na Fakultu národohospodársku. Dnešný názov Národohospodárska fakulta sa používa od roku 1980. V tejto súvislosti je potrebné spomenúť aj to, že Národohospodárska fakulta sídlila v priestoroch budovy Vysokej obchodnej školy (pôvodný názov dnešnej Ekonomickej univerzity v Bratislave) na Palisádach až do roku 1990. Vyznieva symbolicky, že po Novembri 1989 začína fakulta výučbu v priestoroch v Petržalke, nakoľko od akademického roku 1990/1991 začali všetky pracoviská fakulty pôsobiť v novom areáli.

Študijné programy, ktoré fakulta počas svojej 70 ročnej histórie ponúkala, odrážajú stav spoločnosti a potreby praxe. Pri vzniku fakulty v roku 1953 bol ponúkaný jeden, tzv. všeobecný študijný smer, ktorý sa v akademickom roku 1954/1955 rozdelil na dva študijné odbory, a to politickú ekonómiu a národohospodárske plánovanie. V ďalších rokoch dochádza k postupnému pribúdaniu študijných programov. V roku 1986 zabezpečovala fakulta tri kľúčové študijné odbory, a to financie, národohospodárske plánovanie a ekonomika investičného a vedecko technického rozvoja. V rokoch 1966 – 2009 ponúkala fakulta aj študijný program Učiteľstvo odborných ekonomických predmetov. Od akademického roku 1990/1991 došlo k prebudovaniu študijných plánov s cieľom dosiahnuť kompatibilitu s fakultami a inštitúciami obdobného zamerania na zahraničných univerzitách jednak obsahovo, ako aj kvalitou. Štúdium bolo od akademického roku 1991/1991 opäť päťročné (štvorročné štúdium realizovala fakulta od akademického roku 1974/1975). Dnes ponúka fakulta študijné programy na všetkých troch stupňoch vysokoškolského štúdia, a to tak v slovenskom, ako aj v anglickom jazyku v dennej forme.

Po roku 1990 dochádza k rýchlemu rozvoju v oblasti vedecko výskumnej činnosti, ako aj v oblasti zahraničných vzťahov. Fakulta vždy patrila medzi nositeľov a riešiteľov významných domácich i zahraničných projektov, nakoľko oblasť vedy a výskumu patria na fakulte medzi kľúčové. Zahraničné mobility učiteľov, študentov a vedecko výskumných pracovníkov, ktoré sa po roku 1990 významne rozvinuli, prispievajú k rozvoju medzinárodnej spolupráce a ku kontinuálnemu zlepšovaniu našich procesov na fakulte. Kvalitu činnosti fakulty ako celku hodnotila v roku 2020 Slovenská akreditačná agentúra pre vysoké školstvo. Na základe jej rozhodnutia bolo Národohospodárskej fakulte EU v Bratislave udelené oprávnenie poskytovať vysokoškolské vzdelávanie na všetkých troch stupňoch štúdia. Od akademické roka 2026/2027 tak fakulta ponúka 13 študijných programov na prvom, druhom ako aj treťom stupni štúdia v slovenskom a anglickom jazyku v dennej forme štúdia.

Poslanie, misia, vízia a hlavné úlohy

Národohospodárskej fakulty Ekonomickej univerzity v Bratislave

Ambíciou vedení NHF EUBA bolo vždy rozvíjať fakultu ako priestor pre kvalitné vysokoškolské vzdelávanie, slobodné vedecké bádanie, širokú medzinárodnú spoluprácu. Fakultu vnímame aj ako priestor, kde sa realizuje fakultná spolupráca celej akademickej obce. Snahou rôznych vedení fakulty v rôznych časoch bolo vždy pracovať na posilňovaní povedomia o fakulte ako o modernej fakulte adekvátne reagujúcej na aktuálne trendy vo vzdelávaní a vo výskume.

Poslanie NHF EUBA

Poslaním NHF EUBA je poskytovať kvalitné vysokoškolské vzdelávanie vo všetkých troch stupňoch vysokoškolského štúdia, rozvíjať poznanie na základe slobodného, tvorivého vedeckého bádania a prispievať k rozvoju vedomostnej spoločnosti na Slovensku a v európskom vzdelávacom priestore v duchu národných a všeľudských humanitných a demokratických tradícií.

Vízia NHF EUBA

Hlavným cieľom je profilovať NHF EUBA ako fakultu presadzujúcu svoj výskumný charakter na úrovni spĺňajúcej národné a medzinárodné štandardy vo všetkých oblastiach jej činnosti.

Priority NHF EUBA

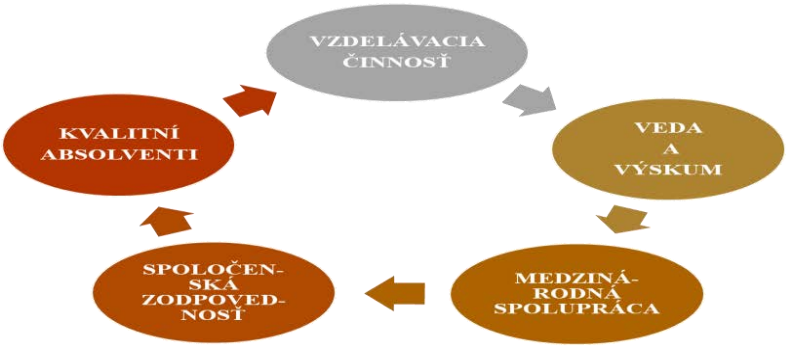

Hlavné úlohy NHF EUBA v jednotlivých prioritných oblastiach

- Udržať si vedúce postavenie na trhu ekonomického vzdelávania v SR a konkurencieschopný profil absolventov fakulty z hľadiska ich uplatniteľnosti na trhu práce.
- Kontinuálne skvalitňovať pedagogický proces reflektujúc dynamicky sa vyvíjajúce potreby praxe a byť fakultou atraktívnou nielen pre uchádzačov zo SR, ale aj pre uchádzačov o štúdium zo zahraničia.
- Vytvárať a podporovať výskumné tímy na fakulte s cieľom podpory participácie fakulty na riešení celospoločenských a regionálnych problémov v oblasti ekonómie a manažmentu.
- Implementovať nové poznatky z výskumu do vzdelávacieho procesu v zmysle "princípu výučby vedenej výskumom".
- Prehlbovať existujúce domáce a zahraničné partnerstvá a kontakty a rozvíjať ďalšie v rôznych oblastiach činnosti fakulty.
- Aktívne uplatňovať spoločenskú zodpovednosť fakulty s dôrazom na ochranu životného prostredia a podporu ekologických riešení v správe fakulty, budovať jednotnú identitu fakulty v internom, ako aj externom prostredí.
- Spolupracovať s partnerskými organizáciami súkromného i verejného sektora a absolventmi fakulty, a intenzívne ich zapájať do každodenného života na fakulte.

Profil a štruktúra

Národohospodárskej fakulty Ekonomickej univerzity v Bratislave

Národohospodárska fakulta Ekonomickej univerzity v Bratislave má trvale dôležité postavenie na Slovensku pri výchove ekonómov – národohospodárov. Jadro činnosti fakulty predstavuje získavanie, tvorba a rozvoj teoretických, ako aj empirických poznatkov o trhovom hospodárstve a hospodárstve SR osobitne. Pedagogická a vedeckovýskumná činnosť fakulty sa v súlade s dlhodobou tradíciou orientuje na národohospodársku (makroekonomickú) úroveň národného hospodárstva a na interakcie medzi národohospodárskou úrovňou a podnikateľskou sférou (na prepojenie makro–mikro), na ekonomickú teóriu, hospodársku politiku, bankovníctvo, verejné, podnikateľské a medzinárodné financie, poisťovníctvo, sociálny rozvoj a prácu, regionálny rozvoj a verejnú správu a na prienik informatizácie a informačných technológii do rozhodovacích procesov s cieľom pripraviť koncepčných odborníkov tohto zamerania pre všetky stupne riadenia národného hospodárstva. NHF EU v Bratislave zabezpečuje komplexné vzdelávanie, a to na všetkých troch stupňoch štúdia, v slovenskom a v anglickom jazyku:

- bakalárske štúdium dennou formou (1. stupeň štúdia),
- inžinierske štúdium dennou formou (2. stupeň štúdia),
- doktorandské štúdium dennou a externou formou (3. stupeň štúdia).

Rozhodujúce miesto na fakulte v tvorbe a rozvoji poznatkov majú jednotlivé pracoviská a ich odborné aktivity. Národohospodárska fakulta EU v Bratislave má v súčasnosti 8 pracovísk (7 katedier a 1 centrum), a to:

- Katedra bankovníctva a medzinárodných financií,
- Katedra ekonómie,
- Katedra financií,
- Katedra hospodárskej politiky,
- Katedra poisťovníctva,
- Katedra sociálneho rozvoja a práce,
- Katedra verejnej správy a regionálneho rozvoja,
- Kompetenčné centrum.

Jednotlivé katedry zodpovedajú za obsahovú úroveň a rozvoj predmetov, ktoré zabezpečujú pre študentov všetkých foriem štúdia na NHF a na ostatných fakultách Ekonomickej univerzity v Bratislave. Zároveň katedry odborne garantujú príslušné študijné programy, v rámci študijných odborov na Národohospodárskej fakulte Ekonomickej univerzity v Bratislave.

Oblasť sociálnej pomoci študentom

Národohospodárskej fakulty Ekonomickej univerzity v Bratislave

Národohospodárska fakulta EU v Bratislave venuje osobitnú pozornosť sociálnym veciam študentov, ktoré sú zamerané najmä na oblasť:

- poskytovania sociálnych štipendií študentom,
- vyplácania motivačných štipendií študentom,
- prideľovania ubytovania študentom fakulty v študentských domovoch EU v Bratislave.

Na sociálne štipendium majú právny nárok študenti študijných programov v prvých dvoch stupňoch štúdia, ktorí majú trvalý pobyt v Slovenskej republike a sú študentmi prvého štúdia, a to v období nepresahujúcom štandardnú dĺžku štúdia.

Referát sociálnych vecí pri posudzovaní žiadosti a priznávaní sociálneho štipendia postupuje podľa všeobecne záväzných právnych predpisov upravujúcich sociálne štipendium študentov vysokých škôl.

Sociálne štipendium možno priznať študentovi na základe písomnej žiadosti o priznanie sociálneho štipendia (tlačivo je na sociálnom oddelení fakulty) a dokladov, ktoré sú potrebné na výpočet a posúdenie nároku. Ak je žiadateľ študentom viacerých fakúlt, príp. vysokých škôl, môže žiadosť podať len na jednej fakulte, resp. VŠ (univerzite).

Žiadosť o priznanie sociálneho štipendia žiadateľ podáva v akademickom roku, v ktorom sa má štipendium poskytovať. Priznáva sa od prvého dňa kalendárneho mesiaca, v ktorom bola žiadosť podaná, spravidla na celý akademický rok (do mesiaca jún), najdlhšie do konca kalendárneho mesiaca, v ktorom žiadateľ prestane byť študentom fakulty.

Pri vyplácaní motivačných štipendií študentom (z prostriedkov pridelených Ministerstvom školstva SR) sa fakulta riadi Pravidlami pre priznávanie motivačného štipendia, ktoré sú vypracované v súlade so Štipendijným poriadkom EU v Bratislave.

Motivačné štipendium je možné priznať za:

- vynikajúce plnenie študijných povinností v predchádzajúcom akademickom roku,
- vynikajúce plnenie študijných povinností počas celého štúdia,
- dosiahnutie vynikajúceho výsledku v oblasti štúdia, výskumu a vývoja,
- úspešnú reprezentáciu SR, EU v Bratislave alebo fakulty v umeleckých, športových a vedomostných súťažiach.

Pri ubytovaní študentov sa fakulta riadi Zásadami prideľovania ubytovania v študentských domovoch EU v Bratislave, ktoré schválilo vedenie EU v Bratislave. Prideľovanie ubytovania na fakulte zabezpečuje ubytovacia komisia. Študenti – záujemcovia o ubytovanie sú rozdelení do troch skupín:

- prednostné právo na ubytovanie majú študenti so špecifickými potrebami, ktorí sú držiteľmi preukazu ŤZP a sú oficiálne evidovaní v zozname študentov so špecifickými potrebami na fakulte, obojstranné siroty a zahraniční študenti, ktorí nemajú na území SR trvalý pobyt,

- ďalšiu skupinu tvoria študenti – záujemcovia o ubytovanie, ktorých vzdialenosť trvalého bydliska od EU v Bratislave je väčšia ako 50 km,
- prípadná zvyšná ubytovacia kapacita sa prideľuje ostatným študentom (okrem študentov s trvalým bydliskom v Bratislave).

Poradovník pre jednotlivé skupiny študentov sa zostavuje podľa počtu získaných bodov, ktoré študent získava v kategórii za študijné výsledky/výsledky prijímacieho konania, za vzdialenosť trvalého bydliska od EU v Bratislave a za doplnkové aktivity (napríklad body za umiestnenie ako aj za účasť vo fakultnom kole ŠVOČ, za vynikajúce výsledky vo vedeckej, umeleckej alebo športovej činnosti, za darcovstvo krvi, za poberanie sociálneho štipendia, za jednostrannú osirelosť a pod.).

Študentom nastupujúcim do prvého ročníka 2. stupňa štúdia sa zohľadňujú body vypočítané na základe priemeru zo známok dosiahnutých na bakalárskych štátnych skúškach.

V duchu rovnosti príležitostí na vzdelanie, práva na vlastné rozhodovanie, v zmysle tradičných prístupov a moderných metód a v znení platnej legislatívy, zabezpečuje Národohospodárska fakulta právo na vzdelanie pre všetkých. Študenti so špecifickými potrebami majú z dôvodu zdravotného oslabenia v konfrontácii so sociálnym a kultúrnym prostredím znevýhodnené postavenie, preto na fakultnej úrovni pôsobí koordinátor pre študentov so špecifickými potrebami, ktorý je kontaktnou osobou pre uchádzačov, študentov a členov akademickej obce na fakulte, zabezpečujúcou požiadavky študentov s rôznymi druhmi znevýhodnenia. Fakultný koordinátor poskytuje poradenstvo v súvislosti s uplatňovaním primeraných úprav vo vzdelávacom procese a aktívne vstupuje do asistenčného procesu pri zabezpečovaní podporných služieb počas štúdia. Pôsobnosť fakultného koordinátora je zameraná na poskytovanie primeraných úprav a podporných služieb tak, aby neboli znížené akademické štandardy v kontexte s platnou akreditáciou a súčasne bola študentom poskytnutá dostatočná kompenzácia dôsledkov ich zdravotného znevýhodnenia alebo/a porúch učenia.

Za študenta so špecifickými potrebami sa považuje študent:

- so zmyslovým, telesným a viacnásobným postihnutím,
- s chronickým ochorením,
- so zdravotným oslabením,
- s psychickým ochorením,
- s autizmom alebo ďalšími pervazívnymi vývinovými poruchami,
- s poruchami učenia.

Podľa zákona o vysokých školách predkladá študent na účely vyhodnocovania špecifických potrieb a rozsahu podporných služieb najmä:

a) lekárske vysvedčenie nie staršie ako tri mesiace, ktorým je najmä lekársky nález, správa o priebehu a vývoji choroby a zdravotného postihnutia alebo výpis zo zdravotnej dokumentácie,

b) vyjadrenie psychológa, logopéda, školského psychológa, školského logopéda alebo špeciálneho pedagóga.

Študent zaradený do skupiny študentov so špecifickými potrebami, ktorý súhlasí s vyhodnotením svojich špecifických potrieb, má podľa rozsahu a druhu špecifickej potreby nárok na primerané úpravy a podporné služby, najmä na:

a) prednostné pridelenie ubytovania v študentskom domove EU v Bratislave,
b) využívanie kompenzačných pomôcok a asistenčných technológií,
c) podporu pri zabezpečovaní študijnej literatúry, podkladov z prednášok a zadaní z cvičení,
d) podporu pri zabezpečovaní študijných materiálov v prístupnej forme,
e) individuálny harmonogram plnenia študijných povinností (bez znižovania požiadaviek na študijný výkon),
f) predĺžený čas vypožičania odbornej literatúry v Slovenskej ekonomickej knižnici,
g) odpustenie školného v odôvodniteľných prípadoch, ak ide o štúdium dlhšie ako je štandardná dĺžka príslušného študijného programu,
h) a iné.

Študent môže využiť právo byť zaradený do skupiny študentov so špecifickými potrebami vždy na začiatku príslušného akademického roka, ako aj v jeho priebehu.

Kontakt:

Mgr. Ing. Kristína Jančovičová Bognárová, PhD.

prodekanka pre rozvoj fakulty a sociálne veci študentov

miestnosť: 2B41

tel.: 02/67 291 261

e-mail: kristina.jancovicova-bognarova@euba.sk

Systém štúdia

Národohospodárskej fakulty Ekonomickej univerzity v Bratislave

v akademickom roku 2026/2027

Vysokoškolské štúdium na Národohospodárskej fakulte Ekonomickej univerzity v Bratislave sa v súlade s platným zákonom o vysokých školách uskutočňuje v troch stupňoch, v akreditovaných študijných programoch. Všetky študijné programy, v ktorých NHF EU v Bratislave poskytuje vysokoškolské vzdelávanie, sú v rámci sústavy študijných odborov akreditované Slovenskou akreditačnou agentúrou pre vysoké školstvo a poskytujú komplexné a ucelené vzdelávanie z ekonomických vedných disciplín v súlade s profilom fakulty.

Prvý stupeň vysokoškolského štúdia je bakalárske štúdium, v ktorom NHF EU v Bratislave umožňuje vzdelávanie v bakalárskych študijných programoch a jeho štandardná dĺžka sú tri akademické roky v dennej forme štúdia. Prvý stupeň poskytuje nevyhnutné poznatky a vedomosti na štúdium ekonomicko-vedných disciplín a zároveň modeluje základný všeobecný profil absolventa Národohospodárskej fakulty poskytujúcej vzdelávanie vo vybranom študijnom programe. V priebehu prvého stupňa musí študent získať najmenej 180 kreditov pri úspešnom absolvovaní a ukončení jednotlivých predmetov daných študijným plánom zvoleného študijného programu. Prvý stupeň štúdia je ukončený štátnou skúškou, ktorej súčasťou je obhajoba záverečnej práce. Absolvent získa **akademický titul „bakalár“ (Bc.).** Po absolvovaní prvého stupňa a splnení podmienok Národohospodárskej fakulty EU v Bratislave, týkajúcich sa prijímacích skúšok na druhý stupeň štúdia, môžu študenti pokračovať na inžinierskom štúdiu.

Druhý stupeň vysokoškolského štúdia je inžinierske štúdium v akreditovaných študijných programoch inžinierskeho štúdia a jeho štandardná dĺžka sú dva akademické roky. Počas nich musí študent získať najmenej 120 kreditov z predmetov stanovených študijným plánom zvoleného inžinierskeho študijného programu. Študijné programy druhého stupňa štúdia môžu študenti študovať až po úspešnom ukončení prvého stupňa vysokoškolského štúdia. Druhý stupeň vysokoškolského štúdia sa ukončuje štátnou skúškou, ktorej súčasťou je obhajoba záverečnej práce. Absolvent získa **akademický titul „inžinier“ (Ing.).** Uchádzači, ktorí ukončili inžiniersky stupeň štúdia sa môžu prihlásiť na tretí stupeň vysokoškolského štúdia – doktorandské štúdium.

Tretí stupeň vysokoškolského štúdia je doktorandské štúdium. Štandardná dĺžka doktorandského štúdia je v dennej forme tri roky a v externej forme štyri roky. Tretí stupeň štúdia je ukončený obhajobou dizertačnej práce. Absolvent získa **titul „philosophiae doctor“ (PhD.).**

Od akademického roku 1995/96 sa štúdium na NHF EU v Bratislave uskutočňuje podľa **kreditového spôsobu štúdia,** ktorý je od akademického roku 2005/2006 kompatibilný s európskym štandardom ECTS. Cieľom takto realizovaného vysokoškolského štúdia je vytvárať podmienky na neustále skvalitňovanie štúdia, rovnomernejšie získavanie poznatkov a vedomostí a umožnenie spolurozhodovania sa študentov pri svojej ďalšej profilácii, a tým aj internacionalizovanie štúdia. Zároveň ide o zosúladenie potrieb obsahu štúdia s potrebami spoločenskej praxe a trhu práce. Kreditový systém zároveň umožňuje študentom vyššiu mobilitu v rámci EÚ, SR a v zahraničí.

Základné princípy kreditového systému štúdia spočívajú v ohodnotení jednotlivých častí štúdia kreditmi a vychádzajú z kumulácie povinného a voliteľného rozsahu a transferu vzdelávania. Účelnosť a prijateľnosť jednotlivých kombinácií a nadväznosť absolvovania vyjadrujú študijné plány pre jednotlivé študijné programy na všetkých troch stupňoch vysokoškolského štúdia v kontexte s profilom absolventa EU a Národohospodárskej fakulty. Pravidlami pre kreditový systém štúdia stanovenými **Študijným poriadkom EU v Bratislave**, sa riadia všetky druhy a formy štúdia, v ktorých sa na Ekonomickej univerzite v Bratislave poskytuje vysokoškolské štúdium, t. j. bakalárske denné a externé štúdium, inžinierske denné a externé štúdium a doktorandské denné a externé štúdium.

Študenti študijných programov **Ekonómia a právo** a **Právo a ekonómia** sa Študijným poriadkom EU v Bratislave riadia pri predmetoch zabezpečovaných Národohospodárskou fakultou EU v Bratislave, pri predmetoch zabezpečovaných Právnickou fakultou UK v Bratislave sa riadia Študijným poriadkom Univerzity Komenského v Bratislave, Právnickej fakulty.

Študenti študijného programu **FinTech a finančné inovácie s**a Študijným poriadkom EU v Bratislave riadia pri predmetoch zabezpečovaných Národohospodárskou fakultou EU v Bratislave, pri predmetoch zabezpečovaných Fakultou elektrotechniky a informatiky STU v Bratislave sa riadia Študijným poriadkom Slovenskej technickej univerzity v Bratislave, Fakulty elektrotechniky a informatiky.

Na NHF EU v Bratislave aktívne pôsobia aj študijní poradcovia a študijné poradkyne, ktorých prehľad pre jednotlivé študijné programy je uvedený v nasledujúcich tabuľkách:

1. stupeň štúdia

Študijný program	Študijný poradca 1. stupeň
Aplikovaná ekonómia	Ing. Pavel Škriniar, PhD.
Aplikovaná ekonómia v AJ	Ing. Pavel Škriniar, PhD.
Financie, bankovníctvo a investovanie	Ing. Denisa Ihnatišinová, PhD.
Financie, bankovníctvo a investovanie v AJ	Ing. Kováč Gerulová Lukrécia, PhD.
FinTech a finančné inovácie	doc. Ing. Peter Árendáš, PhD.
Manažment verejných politík	Ing. Simona Polonyová, PhD.
Ekonómia a právo	Ing. Eleónora Matoušková, PhD.
Sociálny manažment a ľudské zdroje	doc. Ing. Silvia Šipikalová, PhD.

2. stupeň štúdia

Študijný program	Študijný poradca 2. stupeň
Aplikovaná ekonómia	Ing. Tomáš Oleš, PhD.
Aplikovaná ekonómia v AJ	Ing. Tomáš Oleš, PhD.
Financie a dane	Ing. Denisa Ihnatišinová, PhD.
Financie v AJ	Ing. Kováč Gerulová Lukrécia, PhD.
Finančné trhy a investovanie	Ing. Andrea Snopková, PhD.
Manažment verejných politík	Ing. Simona Polonyová, PhD.
Právo a ekonómia	Ing. Eleónora Matoušková, PhD.

3. stupeň štúdia

Študijný program	Študijný poradca 3. stupeň
Ekonómia v AJ	prof. Ing. Martin Lábaj, PhD.
Financie	Ing. Denisa Ihnatišinová, PhD.

Funkciu hlavnej študijnej poradkyne pre študentov 1. a 2. stupňa štúdia plní **doc. Ing. Jana Kušnírová, PhD.,** prodekanka pre vzdelávaciu činnosť.

Ing. Marcel Novák, PhD., prodekan pre vedu a doktorandské štúdium, poskytuje konzultácie študentom 3. stupňa štúdia, týkajúce sa organizácie doktorandského štúdia a študijných a vedecko-výskumných povinností s tým spojených; v neposlednom rade konzultuje so študentmi 1. a 2. stupňa štúdia otázky spojené s organizáciou a realizáciou študentskej vedeckej a odbornej činnosti na fakulte.

Konzultácie týkajúce sa zahraničných mobilít, resp. uznávania predmetov absolvovaných v zahraničí zabezpečuje **doc. Ing. Tomáš Ondruška, PhD.,** prodekan pre zahraničné vzťahy.

Problematika sociálnych štipendií, motivačných štipendií a prideľovania ubytovania študentom v študentských domovoch je v gescii prodekanky pre rozvoj fakulty a sociálne veci študentov **Mgr. Ing. Kristíny Jančovičovej Bognárovej, PhD**. Rovnako poskytuje konzultácie pre študentov so špecifickými potrebami.

Na NHF EU v Bratislave intenzívne podporujeme prepojenie aktívnej formy štúdia so získaním praktických skúseností študentov v praxi. V každom študijnom programe majú študenti možnosť získať kredity za predmet Odborná prax. Pre jednotlivé študijné programy konzultácie súvisiace s požiadavkami splnenia podmienok absolvovania tohto predmetu poskytujú:

1. stupeň štúdia

Študijný program	Konzultant pre odbornú prax
Aplikovaná ekonómia	Ing. Richard Kališ, PhD.
Aplikovaná ekonómia v AJ	Ing. Richard Kališ, PhD.
Financie, bankovníctvo a investovanie	doc. Ing. Katarína Belanová, PhD.
Financie, bankovníctvo a investovanie v AJ	doc. Ing. Katarína Belanová, PhD.
FinTech a finančné inovácie	Ing. Andrea Snopková, PhD.
Ekonómia a právo	Ing. Karol Trnovský, PhD.
Sociálny manažment a ľudské zdroje	Ing. Simona Polonyová, PhD.

2. stupeň štúdia

Študijný program	Konzultant pre odbornú prax
Aplikovaná ekonómia	Ing. Richard Kališ, PhD.
Financie a dane	Ing. Marcela Rabatinová, PhD.
Financie v AJ	Ing. Marcela Rabatinová, PhD.
Finančné trhy a investovanie	Ing. Andrea Snopková, PhD.

Otázky a procesy spojené so zápismi a s administráciou štúdia riešia jednotlivé referentky Študijného oddelenia NHF EU v Bratislave.

Profil absolventa

Národohospodárskej fakulty Ekonomickej univerzity v Bratislave

Národohospodárska fakulta Ekonomickej univerzity v Bratislave uskutočňuje v rámci akreditovaných študijných programov výučbu z hľadiska profilu absolventov s nasledovným zameraním.

Študijné programy 1. stupňa štúdia

Aplikovaná ekonómia

Absolvent bakalárskeho študijného programu Aplikovaná ekonómia pracuje na odborných pozíciách v súkromnom a verejnom sektore, ktoré vyžadujú ekonomické vedomosti, analytické zručnosti, ako aj samostatné koncepčné ekonomické myslenie. Dokáže kriticky analyzovať ekonomické javy a procesy, a syntetizovať vedomosti o ekonómii, ekonomike a ekonomickej analýze. Je schopný identifikovať a riešiť komplexné spoločenské problémy a navrhovať kreatívne praktické riešenia založené na ekonomických princípoch. Má vysokú úroveň ekonomickej a finančnej gramotnosti, veľmi dobrú informačnú gramotnosť a je schopný kultivovane komunikovať v cudzom jazyku. Absolvent má široké vedomosti v oblasti mikroekonómie, makroekonómie, vedomosti z ďalších ekonomických disciplín, napr. financií a podnikovo-hospodárskych náuk, a do praxe aplikovateľné vedomosti zo štatistiky, ekonometrie a ekonomickej analýzy. Má praktické zručnosti z analytických techník a štatistických metód aplikovaných na súčasné ekonomické problémy. Tieto zručnosti zahŕňajú získanie a spracovanie kvantitatívnych a kvalitatívnych údajov, a ich štatistickú a ekonometrickú analýzu prostredníctvom moderných softvérov. Má schopnosť efektívne komunikovať a prezentovať výsledky analýz a navrhované riešenia, viesť pracovné tímy, ale aj riešiť samostatne problémy, niesť zodpovednosť za výsledky svojej práce a výsledky tímu. Absolvent nájde uplatnenie na rôznych pozíciách špecialistov v ekonomických a analytických sekciách firiem, vo verejnej a štátnej správe, ministerstvách, poradenských a konzultačných firmách na Slovensku i v zahraničí. Absolventi tohto študijného programu môžu pokračovať v štúdiu na 2. stupni v ŠP Aplikovaná ekonómia, resp. v štúdiu na iných ekonomicky zameraných študijných programoch. Študijný program sa uskutočňuje aj v anglickom jazyku, pretože jeho ambíciou je rozvíjať medzinárodnú spoluprácu s partnerskými univerzitami smerom k dvojitým diplomom. Jeho zámerom je poskytovať atraktívne vzdelanie pre zahraničných študentov, podporovať internacionalizáciu NHF EUBA, zapájanie zahraničných profesorov do výučby a poskytovať atraktívne vzdelanie v regióne SVE.

Financie, bankovníctvo a investovanie

Absolventi študijného programu Financie, bankovníctvo a investovanie na prvom stupni štúdia získajú počas štúdia kvalitné teoretické základy z oblasti financií, bankovníctva a poisťovníctva ako aj z problematiky hospodárskej a regionálnej politiky, či sociálnych a ekonomických vzťahov vo väzbe s najnovšími poznatkami a skúsenosťami z praxe. Skupina vertikálne nadväzujúcich študijných programov sprostredkováva profesionálne znalosti pre kľúčové profesie najmä podľa zamerania programu. Študentom ponúka osvojenie si základov ekonomickej teórie, poznanie ekonomických procesov, moderných analyticko-prognostických metód. Má kľúčový význam pre kvalitný výkon profesií, ktoré súvisia najmä s otázkami moderných financií. V rámci štúdia si študenti osvoja problematiky ekonomických procesov z mikroekonómie a makroekonómie. Táto skúsenosť umožní študentom efektívnejšie rozmýšľať

v ekonomickom kontexte a zasadiť ho do ďalších špecifických oblastí akými sú daňová politika, regionálna politika, či verejné financie. Absolventi budú pripravení analyticky posúdiť relevantné politiky z makroekonomického i mikroekonomického hľadiska. Po absolvovaní prvého stupňa študijného programu financie, bankovníctvo a investovanie má absolvent základný rozsah teoretických a praktických poznatkov. Okrem toho získa základy pre prácu s empirickými finančnými a ekonomickými reáliami.

Manažment verejných politík

Absolvent študijného programu Manažment verejných politík disponuje vedomosťami z oblasti manažmentu a verejných politík. Dokáže kriticky analyzovať vybrané segmenty verejnej politiky, identifikovať ich riziká, navrhovať parciálne riešenia a riadiť proces ich zavádzania. Štúdiom získa absolvent základné manažérske zručnosti nevyhnutné pre riadenie procesu implementácie verejných politík. Predmety študijného programu rozvíjajú u absolventa schopnosť zhodnotiť sociálno-ekonomickú situáciu v spoločnosti, samostatne aplikovať získané vedomosti a pripraviť podklady pre rozhodovanie tvorcov verejných politík. Kompetencie získané počas štúdia umožňujú absolventovi kombinovať a spájať vedomosti z ekonómie a manažmentu s vedomosťami zo súvisiacich spoločenskovedných disciplín. Rozumie a aplikuje princípy etiky a transparentnosti vo verejných politikách. Ovláda základné metódy kvalitatívnej aj kvantitatívnej analýzy a dokáže výsledkom porozumieť, výsledky interpretovať a použiť pre efektívne riešenie úloh vo verejnej ako aj súkromnej sfére. Medzi mäkké zručnosti absolventa patrí príprava odborných prezentácií, komunikačné zručnosti a schopnosť kultivovaného odborného prejavu (aj v cudzom jazyku). Absolvent študijného programu je kompetentný vykonávať samostatnú odbornú prácu, pracovať v tíme a niesť zodpovednosť za parciálne riešenia. Moderné trendy v praxi manažmentu verejných politík vytvárajú predpoklad pre sektorovú špecializáciu absolventa v kontexte nadobudnutých zručností a kompetencií, čo je aj cieľom bakalárskeho študijného programu Manažment verejných politík. Odborné zručnosti, spôsobilosti a kompetencie, ktoré absolvent nadobudne počas štúdia mu umožňujú uplatnenie na domácom a európskom trhu práce. Absolvent tohto študijného programu môže pokračovať v štúdiu na druhom stupni v študijnom programe Manažment verejných politík (ale tiež na iných ekonomicky zameraných študijných programoch). Absolvent dosiahne úroveň 6 Slovenského kvalifikačného rámca, čomu zodpovedajú aj možnosti jeho uplatnenia v rámci nižšie identifikovaných povolaní.

Ekonómia a právo (bakalársky medziodborový program)

Spoločný študijný program ekonómia a právo predstavuje jedinečný študijný program v oblasti vzdelávania v Slovenskej republike. Zameraný je na prípravu odborníkov širokého profilu. Absolventi tohto študijného programu získajú univerzitné vzdelanie prvého stupňa v odbore ekonómia a manažment a v odbore právo s akademickým titulom Bc. (bakalár). Nadobudnú poznatky nielen zo všeobecného ekonomického základu, ale získajú aj dostatočne hlbokú právnu prípravu a osvoja si právne metódy uplatnenia ekonomických znalostí v organizácii hospodárskeho života. Absolventi študijného programu EaP získajú počas štúdia kvalitné odborné teoretické základy z ekonomickej aj právnej oblasti. Ide o základy z problematiky ekonómie, financií, poisťovníctva, z problematiky hospodárskej či sociálnej politiky, ako aj z problematiky rímskeho, ústavného, európskeho, správneho či obchodného práva v úzkom prepojení na najnovšie poznatky praxe. Poznatky získané počas štúdia umožňujú absolventom

efektívnejšie a komplexnejšie prepájať ekonomické a právne poznatky a aplikovať ich v praxi.

Absolvent spoločného študijného programu EaP:

- nadobudne poznatky zo všeobecného ekonomického a právneho základu, pričom si osvojí právne metódy uplatnenia ekonomických znalostí v organizácii hospodárskeho života,
- osvojí si schopnosť analyzovať a pochopiť ekonomické a právne procesy prebiehajúce v makro- a mikrosfére, posudzovať teoretické a praktické problémy na rôznych úrovniach národného hospodárstva v štátnej a miestnej správe, vo verejných a súkromných inštitúciách, v oblasti medzinárodných vzťahov,
- dokáže porozumieť obsahovým a procedurálnym problémom právnej praxe, ovláda základy pre poskytovanie právneho poradenstva v oblasti správneho práva a čiastočne občianskeho a obchodného práva,
- získa zručnosti pre interpretáciu práva a v používaní právnej argumentácie, čím dosiahnuté Bc. vzdelanie umožňuje absolventovi správnu orientáciu v častých zmenách právnych predpisov a v širokej škále právnych názorov,
- nadobudne predpoklady pre analytické schopnosti a schopnosť syntézy právnych myšlienok a právnych textov, logicky sa orientuje v systéme právnych predpisov a správne aplikuje právne normy, pričom riešenú problematiku posudzuje komplexne a berie do úvahy všetky ekonomické a právne aspekty,
- efektívne spracúva a využíva informácie z vedeckej a odbornej literatúry, ovláda prácu s judikátmi, je vedený k osvojeniu si najnovších poznatkov a trendov aktuálneho vývoja v oblasti ekonómie a práva,
- je schopný formulovať všetky získané poznatky do uceleného ústneho a písomného prejavu,
- nájde uplatnenie prakticky v každej oblasti národného hospodárstva a v riadiacich štruktúrach všetkých úrovní – v podnikoch, úradoch, finančných inštitúciách, v miestnych orgánoch štátnej správy, v národných a medzinárodných spoločnostiach.

Študijný program vertikálne pokračuje aj na druhom stupni štúdia, kde sa orientuje na sprostredkovanie komplexnejších znalostí určených pre absolventov a pre kľúčové profesie zamerané na problematiku ekonómie a práva súčasne. Absolventi študijného programu EaP s ekonomicko-právnymi základmi sú po skončení štúdia schopní úspešne pracovať v rôznych oblastiach národného hospodárstva – v podnikoch, úradoch, finančných inštitúciách, v miestnych orgánoch štátnej správy, v národných a medzinárodných spoločnostiach.

FinTech a finančné inovácie (bakalársky medziodborový program)

Absolvent spoločného študijného FinTech a finančné inovácie (FFI) programu nadobudol vedomosti z informatiky, ekonómie a manažmentu. Absolvent využije ekonomické a finančné poznatky, znalosti a pochopenie teórií a vývoja FinTech, finančného modelovania založeného na údajoch, získavania finančných údajov

a strojového učenia, analýzy finančných údajov a nových inovácií vo finančnom sektore vrátane ich právnych aspektov. Naučil sa tieto vedomosti aplikovať na riešenie praktických problémov.

Po absolvovaní prvého stupňa študijného programu FFI má absolvent pevné základy teoretických a praktických poznatkov v oblasti finančných technológií. Zároveň nadobudne schopnosti pracovať s empirickými dátami z finančného a technologického prostredia, čo mu umožňuje analyzovať a riešiť komplexné výzvy v oblasti financií a informačných technológií.

Sociálny manažment a ľudské zdroje (profesijne orientovaný študijný program)

Absolvent profesijne orientovaného študijného programu „Sociálny manažment a ľudské zdroje“ získa široké vedomosti z oblasti sociálneho manažmentu zakladajúceho sa na ekonomickom, spoločensko-solidárnom a environmentálnom rozmere udržateľného rozvoja. Sociálny manažér úspešne čelí výzvam sociálneho rozvoja, sociálnej politiky, sociálneho vylúčenia, sociálnej spravodlivosti, rovnosti príležitostí ako aj širších ekonomických, environmentálnych a iných súčasných problémov. Študijný program „Sociálny manažment a ľudské zdroje“ rozvíja analytické schopnosti na pochopenie zložitých situácií v medziľudských vzťahoch, čo umožňuje plánovanie, vedenie, rozhodovanie, koordinovanie a dohliadanie na implementáciu činností v organizáciách. Absolvent tak rozumie širokej škále aktivít v systéme riadenia, ktoré vedú k prekonávaniu prekážok a výziev sociálno-ekonomického rozvoja s cieľom zvyšovania kvality života. Dokáže identifikovať, kriticky analyzovať procesy smerujúce k rovnováhe ľudských, spoločenských, ekonomických a environmentálnych prvkov v riadení a navrhovať riešenia prostredníctvom zmeny prístupu na individuálnej a nižšej organizačnej úrovni. Štúdium profesijne orientovaného bakalárskeho programu umožňuje získať vedomosti pre zvládnutie praktických profesijných výziev ako aj rozvíja schopnosť profesijnej komunikácie, zodpovednosť, iniciatívu a samostatnosť v rozhodovaní a vedení. Absolvent štúdiom ďalej získa základné manažérske zručnosti ako motiváciu a inšpiráciu, analytické myslenie, ale aj orientáciu na cieľ a riešenia problémov v prostredí trhu. Absolvent získa znalosť sociálnych práv a verejného systému, ktorý ich spravuje. Po skončení štúdia bude absolvent schopný robiť rozhodnutia na základe etických a sociálnych princípov, zúčastňovať sa rokovaní so záujmovými skupinami s cieľom dosiahnuť vytýčené ciele so spoločenským dosahom. Ďalej bude spôsobilý navrhovať a vyvíjať riešenia, ktoré reagujú na sociálne problémy pomocou sociálnych inovácií. Na základe získaných vedomostí identifikuje a interpretuje zmeny v životnom prostredí a ich vzťah, resp. väzbu k jednotlivým oblastiam verejného života a prioritám ľudského rozvoja. Absolventi štúdiom a povinnou niekoľkomesačnou praxou získajú ucelený komplex profesijných kompetencií (vedomostí, zručností a postojov) v oblasti sociálneho manažmentu a ľudských zdrojov potrebných pre prácu na rôznych pracovných pozíciách v medzinárodných spoločnostiach zameraných na sociálno-ekonomickú oblasť, v štátnej správe (na všetkých úrovniach), vo vedeckovýskumných inštitúciách zameraných na sociálno-ekonomickú problematiku, v podnikateľskom sektore, v organizáciách neziskového charakteru, vzdelávacích inštitúciách, inštitúciách zameraných na sociálnu ochranu, hospodársky rozvoj, ekológiu a v príbuzných oblastiach ako aj v sektore sociálnej ekonomiky.

Študijné programy 2. stupňa štúdia

Aplikovaná ekonómia

Absolventi inžinierskeho študijného programu Aplikovaná ekonómia ovládajú empirickú ekonómiu a prácu s dátami a štatistikou, čo im dáva významnú konkurenčnú výhodu na trhu, a vedia sa uplatniť vo viacerých odboroch. Najčastejšie však pracujú ako ekonomickí analytici a špecialisti vo verejnom aj v súkromnom sektore vrátane riadiacich funkcií, a to v regionálnom, národnom a medzinárodnom prostredí. V súkromnom sektore a neziskových organizáciách sa uplatňujú na pozíciách, ktoré vyžadujú komplexné ekonomické vedomosti a analytické zručnosti. Medzi typické pracovné pozície v súkromnom sektore patria pozície v analytických tímoch veľkých firiem (napr. biznis analytik, dátový manažér, ekonomický konzultant). Vo verejnom sektore pracujú na vedúcich pozíciách zaoberajúcich sa ekonomickou analýzou a prognózami, analýzou a tvorbou verejných politík, finančnou analýzou a pod. Absolvent má všeobecné a odborné vedomosti v oblasti mikroekonómie a makroekonómie, analýzy údajov a hodnotenia politík a strategických rozhodnutí, ktoré vie aplikovať v špecializovaných oblastiach, napríklad v industriálnej ekonómii, behaviorálnej ekonómii, ekonómii trhu práce, urbánnej a regionálnej ekonómii, či ekonomickom rozvoji. Vie uplatniť vedomosti na hodnotenie a inovatívne riešenie problémov v širších odvetvových, regionálnych, národných a medzinárodných kontextoch. Dokáže sledovať, kriticky triediť a implementovať najnovšie poznatky, uplatňovať ekonomické a sociálne princípy, ako aj princípy etického správania sa v akademickom a pracovnom prostredí, je schopný kontinuálne sa vzdelávať a prijímať konštruktívnu formu kritiky. Absolvent vie integrovať vedomosti z rôznych oblastí, pričom vie formulovať úsudky aj v prostredí obmedzenej informovanosti a v meniacom sa dynamickom prostredí. Vo svojej práci vie uplatniť pokročilé vedomosti a zručnosti z ekonómie, ekonometrie, štatistiky a ekonomickej analýzy a prognózy na hodnotenie dopadov udalostí, opatrení a rozhodnutí, analýzu efektívnosti a produktivity, či komplexných štruktúrnych súvislostí a priestorových aspektov. Vie aplikovať pokročilé metódy ekonomického výskumu na analýzu prierezových, priestorových a panelových údajov a časových radov, použitím moderných softvérov. Absolvent vie na profesionálnej úrovni prezentovať aj obhajovať svoje argumenty pred odborným publikom ako aj pred verejnosťou. Je schopný riadiť pracovné skupiny aj v komplexnom prostredí, ktoré vyžaduje nové prístupy a kritické myslenie, preberá zodpovednosť za prácu celej skupiny a vie vyhodnotiť dosahovanie výkonnostných ukazovateľov nie len analytických tímov. Absolvent je medzinárodne uplatniteľný, schopný pracovať multikultúrnom prostredí. Absolvent študijného programu môže pokračovať v doktorandskom štúdiu v príbuznom študijnom programe. Študijný program zodpovedá porovnateľným študijným programov v zahraničí a uskutočňuje sa aj v anglickom jazyku, pretože jeho ambíciou je rozvíjať medzinárodnú spoluprácu s partnerskými univerzitami smerom k dvojitým diplomom. Jeho zámerom je poskytovať atraktívne vzdelanie pre zahraničných študentov, podporovať internacionalizáciu NHF EUBA, zapájanie zahraničných profesorov do výučby a poskytovať atraktívne vzdelanie v regióne SVE.

Financie a dane

Absolventi študijného programu Financie a dane na druhom stupni získajú hlbšie teoretické a praktické poznatky najmä z oblasti riadenia finančných rizík, podnikateľských financií, verejných behaviorálnych financií, experimentálnej

ekonómie, analýz a prognóz vo financiách a obdobne tiež z mikroekonómie a makroekonómie. Absolventa profilujú znalosti z teórie financií, bankovníctva a daňovníctva. Majú možnosť doprofilovať sa v dvoch špecializáciách: financie a dane. Absolvent má pokročilejšie znalosti z problematiky financií, daní a medzinárodných financií, ovláda metódy kvantifikácie, modelovej simulácie a verifikácie umožňujúce tvorivo posudzovať základné hospodárske a finančné súvislosti v uvedených oblastiach. Má tiež prehľad o aktuálnych finančných, makroekonomických, svetových, európskych, hospodárskych a politických súvislostiach. Po absolvovaní programu budú absolventi schopní samostatne nachádzať riešenia zložitejších problémov a súvislostí v oblasti financií a daní, pričom ich profil dopĺňa schopnosť samostatného kritického myslenia, navrhovanie rozhodnutí ako aj schopnosť tímovej práce. V rámci predmetov v dvoch blokoch špecializácií sa môžu študenti hlbšie vyprofilovať ako špecialisti na financie a dane. Takisto majú možnosť získať doplňujúcu špecializáciu v rámci dvojitého diplomu s Univerzitou Pávia.

Finančné trhy a investovanie

Absolvent inžinierskeho študijného programu finančné trhy a investovanie je odborníkom, ktorý má vedomosti a zručnosti vo vzťahu k fungovaniu finančných trhov a manažmentu finančných inštitúcií so zameraním na riadenie aktív a manažment rizík. Je kvalifikovaným odborníkom vybaveným teoretickými poznatkami a metodologickými vedomosťami, technickými a praktickými zručnosťami v oblasti investovania na finančných trhoch a medzinárodných financií. Je schopný samostatne, kreatívne a iniciatívne riešiť otázky finančných trhov, systematizovať, analyzovať, kvalifikovane rozhodovať a formulovať odporúčania o metodických, praktických a koncepčných otázkach v rámci inštitúcií a procesov na jednotlivých finančných trhoch. Predmety študijného programu rozvíjajú okrem vedomostnej bázy aj kritické myslenie a mäkké zručnosti. Absolvent študijného programu sa vyznačuje inovatívnym a tvorivým myslením a je pripravený vytvárať a viesť pracovné tímy ako aj hodnotiť dosahovanie výkonnostných ukazovateľov riadených tímov. Má predpoklady realizovať strategické rozhodnutia a niesť zodpovednosť za výsledky svojej práce i práce riadeného tímu. Dokáže efektívne písomne i verbálne odborne komunikovať a prezentovať výsledky a na profesionálnej úrovni a je uplatniteľný aj v medzinárodnom prostredí. Vo svojej práci vie uplatniť pokročilé vedomosti a IT zručnosti pre zber a vyhodnotenie relevantných dát s akcentom na vyvodenie originálnych a kreatívnych riešení manažérskych problémov. Vníma potrebu aplikovania morálnych a etických princípov vo svojej práci. Je uplatniteľný na rôznych úrovniach riadenia, správy a podnikania v medzinárodných inštitúciách, bankách, poisťovniach, správcovských spoločnostiach, brokerských firmách, centrálnych bankách, analytických útvaroch rôznych inštitúcií ako aj v ďalších podnikateľských subjektoch s medzinárodnými finančnými aktivitami. Spoločenským prínosom absolventa študijného programu je pridaná hodnota v oblasti zvyšovania úrovne finančnej gramotnosti. Absolvent študijného programu si je vedomý potreby kontinuálne sa vzdelávať a zároveň môže pokračovať v doktorandskom štúdiu v príbuznom študijnom programe.

Právo a ekonómia (magisterský medziodborový program)

Spoločný študijný program právo a ekonómia predstavuje jedinečný študijný program v oblasti vzdelávania v Slovenskej republike. Zameraný je na prípravu odborníkov širokého profilu. Absolventi tohto študijného programu získajú univerzitné vzdelanie druhého stupňa v odbore ekonómia a manažment a v odbore právo s akademickým

titulom Mgr. (magister). Nadobudnú komplexné poznatky nielen z oblasti ekonómie, ale získajú aj dostatočne komplexné právne vzdelanie. Absolventi študijného programu PaE sú oprávnení na výkon právnického povolania podľa osobitných právnych predpisov. Absolventi študijného programu PaE získajú počas štúdia rozšírené odborné poznatky z ekonomickej aj právnej oblasti. Ide hlavne o problematiku občianskeho, obchodného, trestného práva v úzkom prepojení na najnovšie poznatky ekonomickej a daňovej praxe. Poznatky získané počas štúdia umožňujú absolventom efektívnejšie a komplexnejšie prepájať ekonomické a právne poznatky a aplikovať ich v praxi.

Absolventi s ekonomicko-právnou prípravou sú po skončení štúdia schopní úspešne pracovať v rôznych oblastiach národného hospodárstva, v centrálnych orgánoch štátnej správy a v národných a nadnárodných korporáciách alebo národných a medzinárodných vládnych a mimovládnych organizáciách, ktoré vyžadujú obsadzovanie pracovných pozícií absolventmi so znalosťou širšieho spoločenského a nadnárodného kontextu práva a ekonómie. Absolvent spoločného študijného programu PaE osvojí si schopnosť analyzovať a pochopiť ekonomické a právne procesy prebiehajúce v makro- a mikrosfére, posudzovať teoretické a praktické problémy na rôznych úrovniach národného hospodárstva v štátnej a miestnej správe, vo verejných a súkromných inštitúciách, v oblasti medzinárodných vzťahov, rozumie podstatným súvislostiam, princípom a teóriám právneho poriadku v súčasnom spoločenskom kontexte v nadväznosti na etický rozmer práva, nadobudne predpoklady pre analytické schopnosti a schopnosť syntézy právnych myšlienok a právnych textov, logicky sa orientuje v systéme právnych predpisov a správne aplikuje právne normy, pričom riešenú problematiku posudzuje komplexne a berie do úvahy všetky ekonomické a právne aspekty, efektívne spracúva a využíva informácie z vedeckej a odbornej literatúry, ovláda prácu s judikátmi, je vedený k osvojeniu si najnovších poznatkov a trendov aktuálneho vývoja v oblasti ekonómie a práva, všetky získané poznatky je schopný sformulovať do uceleného ústneho a písomného prejavu, nájde uplatnenie prakticky v každej oblasti národného hospodárstva a v riadiacich štruktúrach všetkých úrovní – v podnikoch, úradoch, bankových a iných finančných inštitúciách, v centrálnych a miestnych orgánoch štátnej správy, v národných a medzinárodných spoločnostiach, samostatne a kvalifikovane rieši právne problémy, pričom takto nadobudnuté poznatky dokáže využiť pri ďalšej kvalifikácii právnych problémov a pri ich riešení, samostatne tvorivo uplatňuje základné princípy právneho poriadku pri súčasnom reflektovaní postavenia a úlohy právnika v spoločnosti, vrátane etického rozmeru právnických povolaní, vie skúmať príčinné súvislosti javov relevantné pre jednotlivé právne disciplíny, a to v kontexte spoločenských potrieb a záujmov, je schopný aktívne pracovať v najvyšších vnútroštátnych orgánoch, na samostatných a riadiacich pozíciách mimovládnych organizácií, v orgánoch a inštitúciách Európskej únie a v ďalších medzinárodných organizáciách a vypracovať komplexné podklady a materiály. Študijný program právo a ekonómia nadväzuje na prvostupňový študijný program ekonómia a právo, v rámci ktorého absolvent nadobudne základné teoretické ako aj praktické poznatky z oboch spomínaných oblastí. Program bol koncipovaný tak, aby poskytoval prierezové znalosti v oblastiach, kde dochádza k prirodzenému prelínaniu ekonómie a práva. Na základe povinne voliteľných predmetov sa potom absolvent môže špecializovať na tri základné oblasti pôsobenia: Regulované odvetvia, Daňová oblasť, Medzinárodné prostredie. Absolventi dokážu metodicky analyzovať programové a procedurálne problémy právnej praxe a ovládajú postupy a zručnosti pri poskytovaní právneho poradenstva. Rozumejú kľúčovým ekonomickým procesom a sú

schopní ich hĺbkovej analýzy. Celkovo sú tak vytvorené predpoklady aj pre ich pôsobenie vo verejnej a štátnej správe, národných a nadnárodných korporáciách alebo národných a medzinárodných vládnych a mimovládnych organizáciách, ktoré vyžadujú obsadzovanie pracovných pozícií absolventmi so znalosťou širšieho spoločenského a nadnárodného kontextu práva a ekonomických súvislostí.

Akademickí funkcionári
Národohospodárskej fakulty Ekonomickej univerzity v Bratislave

D e k a n k a

prof. Ing. Erika Pastoráková, PhD.
dekanka fakulty
tel.: 02 / 6729 1221
e-mail: dekannhf@euba.sk

P r o d e k a n i

Ing. Marcel Novák, PhD.
štatutárny zástupca dekanky
prodekan pre vedu a doktorandské štúdium
tel.: 02 / 6729 1298
e-mail: marcel.novak@euba.sk

doc. Ing. Jana Kušnírová, PhD.
prodekanka pre vzdelávaciu činnosť
tel.: 02 / 6729 1288
e-mail: jana.kusnirova@euba.sk

Mgr. Ing. Kristína Jančovičová Bognárová, PhD.
prodekanka pre rozvoj fakulty a sociálne veci študentov
tel.: 02/67 291 261
e-mail: kristina.jancovicova-bognarova@euba.sk

doc. Ing. Tomáš Ondruška, PhD.
prodekan pre zahraničné vzťahy
tel.: 02 / 6729 1248
e-mail: tomas.ondruska@euba.sk



prof. Ing. Erika Pastoráková, PhD.

dekanka Národohospodárskej fakulty Ekonomickej univerzity v Bratislave



Ing. Marcel Novák, PhD.
štatutárny zástupca dekanky
prodekan pre vedu
a doktorandské štúdium



doc. Ing. Jana Kušnírová, PhD.
prodekanka pre vzdelávaciu
činnosť



Mgr. Ing. Kristína Jančovičová Bognárová, PhD.
prodekanka pre rozvoj fakulty
a sociálne veci študentov



doc. Ing. Tomáš Ondruška, PhD.
prodekan pre zahraničné vzťahy
a styk s verejnosťou

Kolégium dekanky

Národohospodárskej fakulty Ekonomickej univerzity v Bratislave

prof. Ing. Erika Pastoráková, PhD.

dekanka fakulty

vedúca Katedry poisťovníctva

Ing. Marcel Novák, PhD.

prodekan pre vedu a doktorandské štúdium

1. prodekan fakulty

doc. Ing. Jana Kušnírová, PhD.

prodekanka pre vzdelávaciu činnosť

Mgr. Ing. Kristína Jančovičová Bognárová, PhD.

prodekanka pre rozvoj fakulty a sociálne veci študentov

doc. Ing. Tomáš Ondruška, PhD.

prodekan pre zahraničné vzťahy a styk s verejnosťou

Ing. Zdena Kristófová

tajomníčka fakulty

doc. Ing. Jana Kotlebová, PhD.

vedúca Katedry bankovníctva a medzinárodných financií

prof. Ing. Anetta Čaplánová, PhD.

vedúca Katedry ekonómie

doc. Ing. Juraj Válek, PhD.

vedúci Katedry financií

prof. Ing. Martin Lábaj, PhD.

vedúci Katedry hospodárskej politiky

doc. Ing. Eva Pongrácz, PhD.

vedúca Katedry sociálneho rozvoja a práce

doc. Mgr. Miroslav Šipikal, PhD.

vedúci Katedry verejnej správy a regionálneho rozvoja

Mgr. Sofia Šillerová

predsedníčka Študentského parlamentu NHF EU v Bratislave

Vedecká rada

Národohospodárskej fakulty Ekonomickej univerzity v Bratislave

Predsedníčka vedeckej rady **prof. Ing. Erika Pastoráková, PhD.** – dekanka, profesorka na Katedre poisťovníctva NHF, vedúca katedry, členka Programovej rady pre habilitačné konanie a inauguračné konanie v odbore Národné hospodárstvo; osoba nesúca hlavnú zodpovednosť za študijný program Finančné trhy a investovanie 2. stupeň.

Interní členovia (v abecednom poradí):

doc. Ing. Peter Árendáš, PhD. – na funkčnom mieste docenta na Katedre bankovníctva a medzinárodných financií NHF, osoba zodpovedná za študijný program finančné trhy a investovanie 2. stupeň;

doc. Ing. Zuzana Brokešová, PhD. – na funkčnom mieste docentky na Katedre poisťovníctva NHF, osoba zodpovedná za odbor financie, bankovníctvo a investovanie pre habilitačné konanie a inauguračné konanie; osoba zodpovedná za študijný program manažment verejných politík 1. a 2. stupeň;

prof. Ing. Anetta Čaplánová, PhD. – na funkčnom mieste profesorky na Katedre ekonómie NHF, vedúca katedry, osoba zodpovedná za študijný program aplikovaná ekonómia 1. a 2. stupeň, študijný program ekonómia 3. stupeň**;**

doc. Ing. Jana Kotlebová, PhD. – na funkčnom mieste profesorky na Katedre bankovníctva a medzinárodných financií NHF, vedúca katedry, osoba zodpovedná za odbor financie, bankovníctvo a investovanie pre habilitačné konanie a inauguračné konanie; osoba zodpovedná za študijný program finančné trhy a investovanie 2. stupeň;

doc. Ing. Jana Kušnírová, PhD. – prodekanka pre vzdelávaciu činnosť, na funkčnom mieste docentky na Katedre financií NHF;

prof. Ing. Martin Lábaj, PhD. – na funkčnom mieste profesora na Katedre hospodárskej politiky NHF, vedúci katedry, osoba nesúca hlavnú zodpovednosť za odbor národné hospodárstvo pre habilitačné konanie a inauguračné konanie; osoba nesúca hlavnú zodpovednosť za študijný program aplikovaná ekonómia 2. stupeň, študijný program ekonómia 3. stupeň; osoba zodpovedná za študijný program aplikovaná ekonómia 1. stupeň;

doc. Ing. Karol Morvay, PhD. – na funkčnom mieste docenta na Katedre hospodárskej politiky NHF, osoba zodpovedná za študijný program manažment verejných politík 1. a 2. stupeň, študijný program ekonómia a právo 1. stupeň, študijný program právo a ekonómia 2. stupeň;

prof. Ing. Eva Muchová, PhD. – na funkčnom mieste profesorky na Katedre ekonómie NHF, osoba zodpovedná za odbor národné hospodárstvo pre habilitačné konanie a inauguračné konanie; osoba nesúca hlavnú zodpovednosť za študijný program ekonómia a právo 1. stupeň; osoba zodpovedná za študijný program manažment verejných politík 1. a 2. stupeň, študijný program právo a ekonómia 2. stupeň;

doc. Ing. Eduard Nežinský, PhD. – na funkčnom mieste docenta na Katedre hospodárskej politiky NHF, osoba zodpovedná za odbor národné hospodárstvo pre habilitačné konanie a inauguračné konanie; osoba zodpovedná za študijný program aplikovaná ekonómia 1. a 2. stupeň, študijný program ekonómia 3. stupeň;

Ing. Marcel Novák, PhD. – prodekan pre vedu a doktorandské štúdium, na funkčnom mieste docenta na Katedre ekonómie NHF, osoba nesúca hlavnú zodpovednosť za študijný program aplikovaná ekonómia 1. stupeň; osoba zodpovedná za študijný program aplikovaná ekonómia 2. stupeň, študijný program ekonómia 3. stupeň, študijný program ekonómia a právo 1. stupeň, študijný program právo a ekonómia 2. stupeň;

doc. Ing. Tomáš Ondruška, PhD. – prodekan pre zahraničné vzťahy a styk s verejnosťou, na funkčnom mieste docenta na Katedre poisťovníctva NHF;

prof. Ing. Erika Pastoráková, PhD. – dekanka, na funkčnom mieste profesorky na Katedre poisťovníctva NHF, vedúca katedry, osoba zodpovedná za odbor národné hospodárstvo pre habilitačné konanie a inauguračné konanie; osoba nesúca hlavnú zodpovednosť za študijný program finančné trhy a investovanie 2. stupeň;

doc. Ing. Jana Péliová, PhD. – prorektorka pre manažovanie akademických projektov, na funkčnom mieste profesorky na Katedre financií NHF, osoba nesúca hlavnú zodpovednosť za študijný program financie 3. stupeň, za študijný program financie a dane 2. stupeň; osoba zodpovedná za študijný program financie, bankovníctvo a poisťovníctvo 1. stupeň;

doc. Ing. Eva Pongrácz, PhD. – na funkčnom mieste docentky na Katedre sociálneho rozvoja a práce NHF, vedúca katedry, osoba nesúca hlavnú zodpovednosť za študijný program sociálny manažment a ľudské zdroje 1. stupeň;

doc. Ing. Štefan Rehák, PhD. – na funkčnom mieste docenta na Katedre verejnej správy a regionálneho rozvoja NHF, osoba zodpovedná za odbor národné hospodárstvo pre habilitačné konanie a inauguračné konanie; osoba zodpovedná za študijný program aplikovaná ekonómia 1. a 2. stupeň, študijný program ekonómia 3. stupeň;

doc. Ing. Maroš Servátka, PhD. – na funkčnom mieste profesora na Katedre financií NHF, osoba zodpovedná za odbor financie, bankovníctvo a investovanie pre habilitačné konanie a inauguračné konanie; osoba zodpovedná za študijný program financie, bankovníctvo a poisťovníctvo 1. stupeň, študijný program financie a dane 2. stupeň, študijný program financie 3. stupeň;

doc. Mgr. Miroslav Šipikal, PhD. – na funkčnom mieste profesora na Katedre verejnej správy a regionálneho rozvoja NHF, vedúci katedry, osoba nesúca hlavnú zodpovednosť za študijný program manažment verejných politík 1. stupeň; osoba zodpovedná za študijný program manažment verejných politík 2. stupeň;

doc. Ing. Silvia Šipikalová, PhD. – na funkčnom mieste docentky na Katedre sociálneho rozvoja a práce NHF, osoba zodpovedná za študijný program sociálny manažment a ľudské zdroje 1. stupeň;

Externí členovia (v abecednom poradí):

Ing. Vladimír Bakeš, PhD. – predseda predstavenstva a generálny riaditeľ, KOOPERATIVA poisťovňa, a. s. Vienna Insurance Group;

Ing. Vladimír Dvořáček – výkonný riaditeľ úseku dohľadu a finančnej stability, člen Bankovej rady NBS, Národná banka Slovenska;

JUDr. Ing. Miriam Galandová – prezidentka Slovenskej komory daňových poradcov;

prof. RNDr. Oto Hudec, CSc. – profesor na Katedre regionálnych vied a manažmentu, Ekonomická fakulta Technickej univerzity v Košiciach;

doc. Ing. Helena Chytilová, Ph.D., M.A. – prorektorka pre zahraničné vzťahy, Škoda Auto Vysoká škola, Mladá Boleslav;

doc. RNDr. Milan Šimek, Ph.D. – docent na Katedre národohospodářské, Ekonomická fakulta, Technická univerzita Ostrava.

Mgr. Miroslav Štefánik, PhD. – riaditeľ Ekonomického ústavu SAV, v. v. i.

Zoznam členov Akademického senátu

Národohospodárskej fakulty Ekonomickej univerzity v Bratislave

Zamestnanecká časť Akademického senátu		
	Meno	**Pracovisko**
1.	**Ing. Richard Kališ, PhD.** *predseda*	Katedra hospodárskej politiky
2.	**doc. Ing. Zuzana Brokešová, PhD.** *podpredsedníčka*	Katedra poisťovníctva
3.	**doc. Ing. Jana Kotlebová, PhD.** *zástupca v Rade Vysokých škôl*	Katedra bankovníctva a medzinárodných financií
4.	***Ing. Beatrix Riecka*** *tajomníčka*	Katedra verejnej správy a regionálneho rozvoja
5.	**doc. Ing. Peter Árendáš, PhD.**	Katedra bankovníctva a medzinárodných financií
6.	**Ing. Daša Belkovicsová, PhD.**	Katedra financií
7.	**Ing. Ľubomír Darmo, PhD.**	Katedra ekonómie
8.	**Ing. Denisa Ihnatišinová, PhD.**	Katedra financií
9.	**Ing. Erika Majzlíková, PhD.**	Katedra hospodárskej politiky
10.	**Ing. Valéria Némethová, PhD.**	Katedra verejnej správy a regionálneho rozvoja
11.	**doc. Ing. Eva Pongrácz, PhD.**	Katedra sociálneho rozvoja a práce
12.	**Ing. Andrej Přívara, PhD.**	Katedra ekonómie
13.	**Mgr. Jana Šipošová**	Dekanát
14.	**Ing. Lukáš Židо, PhD., MBA**	Kompetenčné centrum
Študentská časť Akademického senátu		
	Meno	**Stupeň štúdia**
1.	**Ing. Sofia Šillerová** 2.podpredseda AS NHF	3.
2.	**Laura Mária Oczeljaková, Bc.**	2.
3.	**Richard Kosť, Bc.**	2.
4.	**Filip Gono, Bc.**	2.
5.	**Alexia Adriana Aquirre**	1.
6.	**Viktória Gajdošová**	1.
7.	**Mitoslav Turoň**	1.

Disciplinárna komisia

Národohospodárskej fakulty Ekonomickej univerzity v Bratislave

Predsedníčka: **Mgr. Ing. Kristína Jančovičová Bognárová, PhD.**
prodekanka pre rozvoj a sociálne veci študentov

Členovia: **doc. Ing. Karol Morvay, PhD.** *Katedra hospodárskej politiky*
Matej Miroslav Miko *zástupca študentov*
Richard Kosť *zástupca študentov*

Dekanát Národohospodárskej fakulty

Ekonomickej univerzity v Bratislave

MENO PRACOVNÍČKY	FUNKCIA	MIESTNOSŤ/TELEFÓN/e – mail
Ing. Zdena Kristófová	tajomníčka fakulty	miestnosť: 2B20 tel.: 02/67 291 222 e-mail: zdenka.kristofova@euba.sk
Ing. Monika Paráková	referentka pre organizáciu štúdia správkyňa Nadácie NÁRODOHOSPODÁR	miestnosť: 2B17 tel.: 02/67 291 255 e-mail: monika.parakova@euba.sk nadacia.narodohospodár@euba.sk
Mgr. Anna Majtanová	referentka študijného oddelenia	miestnosť: 2B46 tel.:02/67 291 271 e-mail: anna.majtanova@euba.sk
Mgr. Jana Šipošová	referentka pre zahraničné vzťahy referentka pre administráciu projektov	miestnosť: 2B10 tel.:02/67 291 245 e-mail: jana.siposova@euba.sk
Bc. Martina Klementová	referentka pre doktorandské štúdium	miestnosť: 2B31 tel.: 02/67 291 173 e-mail: martina.klementova@euba.sk
doc. Ing. Juraj Válek, PhD.	marketingový manažér	miestnosť: 2B32, 3B40 tel.:02/67 291 293, 02/67 291 340 e-mail: juraj.valek@euba.sk
Bc. Iveta Šurmanová	dokumentaristka publikačnej činnosti	miestnosť: 2B36, 3B23 tel.: 02/67 291 286, 02/67 291 321 e-mail: iveta.surmanova@euba.sk
Monika Bennárová	sekretariát dekanky	miestnosť: 2B23 tel.: 02/67 291 221, 02/67 291 181 fax: 02/67 291 124 e-mail: dekannhf@euba.sk

Katedry
Národohospodárskej fakulty Ekonomickej univerzity v Bratislave

Katedra bankovníctva a medzinárodných financií (KBaMF)

č. tel.: 02/ 67 291 334, e-mail: silvia.hupkova@euba.sk, III. posch. blok C

Katedra ekonómie (KET)

č. tel.: 02/ 67 291 195, 67 291 521, e-mail: sekr.ket@euba.sk, V. posch. blok B

Katedra financií (KF)

č. tel.: 02/ 67 291 321, e-mail: iveta.surmanova@euba.sk, III. posch. blok B

Katedra hospodárskej politiky (KHP)

č. tel.: 02/ 67 291 486, 67 291 516 e-mail: vedenie.khp@euba.sk, IV. posch. blok B

Katedra poisťovníctva (KPOI)

č. tel.: 02/ 67 291 486, 02/ 67 291 516, e-mail: katarina.maarova@*euba.sk*, V. posch. blok C

Katedra sociálneho rozvoja a práce (KSRaP)

č. tel.: 02/ 67 291 486, e-mail: *ksrp@euba.sk*, IV. posch. blok B

Katedra verejnej správy a regionálneho rozvoja (KVSaRR)

č. tel.: 02/ 67 291 154, 67 291 318, e-mail: kvsrr@euba.sk, III. posch. blok B

Kompetenčné centrum (KC)

č. tel.: 02/ 67 291 334, e-mail: silvia.hupkova@euba.sk, IV. posch. blok C

Katedra bankovníctva a medzinárodných financií	
Vedúca katedry	Kotlebová Jana, doc. Ing. PhD.
Tajomníčka katedry	
Sekretárka katedry	Hupková Silvia, Bc.
Oddelenie pre publikačnú a pedagogickú činnosť	
Vedúci oddelenia	Árendáš Peter, doc. Ing. PhD.
Členovia	
Horvátová Eva, prof. Ing. CSc.	Stanek Lukáš, Ing. - interný doktorand
Nováková Jana, Ing. PhD.	Šajter Roman, Ing. - interný doktorand
Moravec Peter, MSc. - interný doktorand	
Oddelenie pre vedecké projekty a spoluprácu s praxou	
Vedúci oddelenia	Cupák Andrej, Ing. PhD.
Členovia	
Kotlebová Jana, doc. Ing. PhD.	Krchnák Erik, Ing. - interný doktorand
Bosáčiková Lenka, Ing. - interný doktorand	Paracka Miloslav, Ing. - externý doktorand
Čeryová Barbora, MSc. PhD.	
Externí spolupracovníci	
Bilčík Peter, Ing.	Tatra banka, a.s. Slovensko
Čajko Davy	FINAS
Haiss Peter R., doc. Mag. Dr. MBA	WU Viedeň, Rakúsko
Hartwell Christopher A., prof. Dr.	Bournemouth University, Veľká Británia
Horváth Roman, prof. Ph.D.	Karlova univerzita Praha, ČR
Lyócsa Štefan, prof. Ing. PhD.	Masarykova univerzita Brno, ČR
Matušovič Marián, Ing. PhD.	VÚB Asset Management a. s., Slovensko
Molyneux Philip, prof.	University of Sarjah, Spojené arab. emiráty
Sessions John, prof. PhD.	Newcastle University, Veľká Británia
Sokol Martin, assoc. Prof. Dr.	Trinity College Dublin, Írsko
Stavárek Daniel, prof. Ing. Ph.D.	Slezská univerzita v Opavě, ČR
Svitek Martin, Ing. PhD.	Erste Group Bank AG, Rakúsko
Širaňová Mária, Ing. PhD.,	SAV, Ekonomický ústav
Fišera Boris, Ing. PhD.	SAV, Ekonomický ústav
Tirpák Marcel, Ing. PhD.	Európska centrálna banka, Nemecko

Pedagogický a vedecký profil katedry

Katedra bankovníctva a medzinárodných financií pôsobí v rámci pedagogickej činnosti na všetkých stupňoch vzdelávania.

Na 1. stupni štúdia zabezpečuje:

- študijný program Financie, bankovníctvo a investovanie spoločne s Katedrou financií a Katedrou poisťovníctva,

- výuku predmetu Komoditné trhy a reálne investície v rámci spoločného programu Ekonómia a právo s Právnickou fakultou UK v Bratislave.

Na 2. stupni štúdia:

- garantuje študijný program Finančné trhy a investovanie,
- sa podieľa na zabezpečení študijného programu Financie a dane (Medzinárodné financie), tak v slovenskom ako aj v anglickom jazyku,
- zabezpečuje výuku predmetu Regulácia a dohľad nad bankami, Kolektívne investovanie a Medzinárodné financie v rámci programu Právo a ekonómia s Právnickou fakultou UK v Bratislave.

Na 3. stupni štúdia:

- sa podieľa na zabezpečení študijného programu Financie.

Vedecky a odborne sa katedra orientuje na otázky finančných trhov (peňažné, dlhopisové, akciové, komoditné, derivátové trhy a FOREX), kolektívneho investovania, bankovníctva, menovej politiky a medzinárodných financií. Výskumná činnosť katedry je zameraná na široké spektrum analýz v oblasti ekonomickej integrácie, finančných inovácií, digitalizácie, zelenej ekonomiky, príjmovej nerovnosti, kanálov menovej transmisie, finančného sprostredkovania a finančnej gramotnosti, behaviorálnych financií, úniku kapitálu, prania špinavých peňazí. Členovia katedry riešia výskumné úlohy grantových schém VEGA, KEGA; APVV. Mladí vedeckí pracovníci a doktorandi sú okrem týchto projektov zapojení aj do inštitucionálnych projektov Ekonomickej univerzity v Bratislave. Katedra rozvíja širokú spoluprácu s hospodárskou praxou v podobe dopytovo orientovaných projektov, konzultácií a odborných expertíz. Spolu s Tatra bankou, a. s. zabezpečuje vzdelávací program pre študentov orientovaný na retailové a korporátne bankovníctvo a s asociáciou FINAS na finančné inovácie a digitalizáciu.

Výsledky výskumnej činnosti prezentujú členovia katedry na medzinárodných vedeckých konferenciách, publikujú vedecké monografie, vysokoškolské učebnice, príspevky v zborníkoch z medzinárodných vedeckých konferencií, články v renomovaných vedeckých časopisoch.

Študenti študijného programu Finančné trhy a investovanie sa pravidelne zúčastňujú svetového kola súťaže **Rotman Trading Competition** (Kanada) a opakovane sa umiestňujú na popredných miestach. Naši absolventi majú *vysoké uplatnenie na trhu práce*, úspešne pôsobia v medzinárodných inštitúciách (napr. ECB, Bloomberg, Macquarie Group, Honeywell International), v prestížnych oblastiach praxe domácich finančných inštitúcií na rôznych manažérskych pozíciách (renomované auditorské spoločnosti, banky, správcovské spoločnosti, obchodníci s cennými papiermi) ako aj v štátnej správe.

Katedra ekonómie	
Vedúca katedry	Čaplánová Anetta, prof., Ing., PhD.
Zástupca vedúcej katedry	Darmo Ľubomír, Ing., PhD.
Tajomníčka katedry	Škriniar Pavel, Ing., PhD., MBA
Sekretárka katedry	Bačová Marianna
Oddelenie mikroekonómie	
Vedúci oddelenia	Andrej Přívara. Ing., PhD.
Členovia	
Brinčíková Zuzana, Ing. PhD.	Lennerová Ivana, Ing., PhD.
Mkiyes Hussein, Ing. PhD.	Škriniar Pavel, Ing., PhD., MBA
Candan Erdemli, MSc., PhD. Enikő Kahler Korcsmáros, PhDr., PhD.	Candan Erdemli, MSc., PhD. Enikő Kahler Korcsmáros, PhDr., PhD.
Oddelenie makroekonómie	
Vedúca oddelenia	Darmo Ľubomír, Ing., PhD.
Členovia	
Eva Muchová, prof., Ing., PhD.	Novák Marcel, Ing., PhD.
Leško Peter, Ing., PhD.	Trnovský Karol, Ing., PhD.
Oddelenie dejín ekonomických teórií a hospodárskych dejín	
Vedúca oddelenia	Matoušková Eleonóra, Ing., PhD.
Členovia	
Lisý Ján, prof., Ing., PhD.	Eva Sirakovová Ing., PhD.
Doktorandi v dennej forme štúdia	
Zemko Radoslav	Mgr. Šillerová Sofia, Mgr.
Alaskarli Elnur, MSc.	Kirimi Bonface, MSc.
Karunathilake Amanda, MSc.	
Vedecko-výskumný pracovník	
Hloušková Jaroslava, RNDr., PhD.	Szakadátová Ester, MSc., PhD.
Externí spolupracovníci	
Bielik Peter, Mgr.	TA3, Bratislava
Dujava Daniel, doc., Ing., PhD.	Inštitút finančnej politiky, MF SR
Dvořák Karel, PaeDr., PhD.	externý spolupracovník
Erreygers Guido, prof.	University of Antwerp, Belgicko
Fuchs Kamil, prof., PhDr., CSc.	Mendelova univerzita v Brne, ČR
Gilbert John, prof.	Utah State University, USA
Groshek Gerald, prof.	University of Redlands, USA
Lacová Žaneta, Ing., PhD.	UMB, Banská Bystrica
Lawson Colin, Dr.	University of Bath, Veľká Británia
Lebiedzik Marian, doc., Ing., PhD.	Slezská univerzita v Opavě, ČR
Lis Stanislav, prof., dr. hab.	AE Krakow, Poľsko
Mirdala Rajmund, doc., Ing., PhD.	Technická univerzita, Košice
Paulík Tibor, prof., Ing., CSc.	Ostravská univerzita, ČR
Pauwels Wilfried, prof.	University of Antwerp, Belgicko
Sipko Juraj, prof., Ing., PhD., MBA	Ekonomický ústav SAV
Soukiazis Elias, prof.	Universidade de Coimbra, Portugalsko

Šustr Martin, Ing., PhD.	Transpetrol a.s., Bratislava
Tuleja Pavel, doc., Ing., PhD.	Slezská univerzita v Opavě, ČR
Jarko Fidrmuc, prof., Dr.	Zeppelin university Friedrichshafen, Nemecko
Ibrahim Sirkeci, prof.	The International Business School, Manchester, Veľká Británia
Hosťujúca profesorka	
Sofia Dimeli, prof., PhD.	

Pedagogický a vedeckovýskumný profil katedry

Katedra ekonómie sa v rámci pedagogickej činnosti na 1. a 2. stupni štúdia zameriava na výučbu základných predmetov na Ekonomickej univerzite v Bratislave – Základy ekonómie 1 a Základy ekonómie 2, Mikroekonómia, Makroekonómia, Pokročilá makroekonómia, Pokročilá mikroekonómia, Vývoj ekonomickej vedy a Medzinárodná ekonómia. Na doktorandskom štúdiu katedra zabezpečuje vzdelávanie v študijnom odbore Ekonómia a manažment, študijný program Economics.

Vedecko výskumná činnosť Katedry ekonómie je aktuálne zameraná na:

- V-23-229-00: Zlepšovanie fungovania ekonomických procesov využitím poznatkov behaviorálnej ekonómie (Teoretický a empirický prístup).
- V-23-228-00: Zadlžovanie sa ekonomických subjektov a krajín v Európskej únii.
- V-24-244-00: Cirkulujúca migrácia vysokokvalifikovaných pracovných síl v krajinách EÚ: výzva pre migračné politiky.
- V-24-242-00: Socioekonomické výzvy migračnej politiky SR v kontexte vývoja situácie na trhu práce.
- K-24-069-00: Vzdelávacia online platforma pre výučbu ekonómie a finančnej gramotnosti.
- K-24-070-00: Ekonomické vzdelávanie prostredníctvom integrácie inovatívnych digitálne zdokonalených stratégií výučby.
- Z-22-101/0019-11: Overcoming Digital Divide in Europe and Southeast Asia – ODDEA. HORIZON-MSCA-2021-SE-01-01.
- Z-22-101/0020-05: Master Studies in Sustainable Development and Management – MASUDEM. ERASMUS-EDU-2022-CBHE-STRAND-2.
- Z-24-101/0023-05: Enhancing Digital and Soft Skills for Ageing Workforce EDSAW. Erasmus+ KA220-ADU.
- E-24-101/0009-00: Education Digital Gateway in the Danube Region - EDIGI-Bridge. Intereg Danube – Seed Money Facility.
- APVV-23-0319: Kvantifikácia socio-ekonomických ukazovateľov a efektov v riadení zdravotnej a sociálnej politiky marginalizovaných komunít.
- APVV-20-0338: Hybné sily ekonomického rastu a prežitie firiem v šiestej K-vlne.

Katedra ekonómie je gestorom medziodborových študijných programov Ekonómia a právo na 1. stupni štúdia a Právo a ekonómia na 2. stupni štúdia zabezpečované Národohospodárskou fakultou Ekonomickej univerzity v Bratislave a Právnickou fakultou Univerzity Komenského v Bratislave. Katedra je súčasne gestorom študijného programu Aplikovaná ekonómia na 1. a 2. stupni štúdia, Manažment verejných politík na 1. a 2 stupni štúdia.

Katedra financií	
Vedúci katedry	**Válek Juraj, doc. Ing. PhD.**
Zástupcovia vedúceho katedry	Ihnatišinová Denisa, Ing. PhD. Alexy Martin, doc. Ing. PhD.
Tajomníčka katedry	Belkovicsová Daša, Ing. PhD.
Sekretárka katedry	Šurmanová Iveta, Bc.
Členovia katedry	
Belanová Katarína, doc. Ing. PhD.	Neubauerová Erika, doc. Ing. PhD.
Beličková Kornélia, doc. Ing. PhD.	Petrenko Yuliya, Mgr. CSc. PhD.
Boór Matej, Ing. PhD.	Péliová Jana, doc. Ing. PhD., na funkčnom mieste profesor
Jančovičová Bognárová Kristína, Ing. Mgr. PhD.	Rabatinová Marcela, Ing. PhD.
Káčer Marek, Mgr. PhD.	Servátka Maroš, doc. Ing. Mgr. PhD., na funkčnom mieste profesor
Kováč Gerulová Lukrécia, Ing. PhD.	Solej Rastislav, Ing. PhD.
Kušnírová Jana, doc. Ing. PhD.	
Doktorandi v dennej forme štúdia	
Langová Petra, Ing.	Rimeš Michal, Ing.
Matušovičová Sandra, Ing.	Sýkorová Barbora, Ing.
Piovarči Veronika, Ing.	Šípová Miriana, Ing. DiS. art.
Výskumní pracovníci	
Gupta Samrat, Dr.	Tyran Jean Robert, prof. Dr.
Partneri katedry (sponzori)	
Accace Slovakia s. r. o.	LeitnerLeitner Tax s. r. o.
CLA Slovakia s. r. o.	Slovenská záručná a rozvojová banka, a. s. (SZRB)
KPMG Slovensko spol. s r.o.	
Ostatní spolupracovníci	
Accenture, s. r. o.	Intesoft, a. s.
BDO, spol. s r. o.	Lifbee
BONARD; CRIF – Slovak Credit Bureau, s. r. o.	Ministerstvo financií Slovenskej republiky (MF SR)
Československá obchodná banka, a. s. (ČSOB)	Múzeum finančnej správy
Deloitte Slovensko; Deutsche Telekom Services Europe Slovakia s. r. o. (DTSE Slovakia)	Múzeum Jána Cikkera
Ernst & Young	Národná banka Slovenska (NBS)
Finančná správa SR	PwC Slovensko
Forvis Mazars Slovensko s. r. o.	Rada pre rozpočtovú zodpovednosť (RRZ)

Hlavné mesto Slovenskej republiky Bratislava	Slovenská komora daňových poradcov (SKDP)
Inštitút finančnej politiky (IFP)	Synpulse Slovakia s. r. o.
INESS – Inštitút ekonomických a spoločenských analýz	Útvar hodnoty za peniaze (ÚHP)
Ďalší externí spolupracovníci	
Bednáriková Dagmar	daňová poradkyňa
Boch Jaroslava	FinStat
Borza Michal	RVmagnetics, a. s.
Brečka Stanislav	3PACK group, a. s.
Brindzová Zuzana	Mestský úrad Púchov
Čambalová Andrea	NBS
David Petr	Ústav financí a účetnictví, Provozně ekonomická fakulta, Mendelova univerzita v Brně
Dvornický Igor	finančný sektor, Londýn/Singapur
Horáčiková Viktória	daňová poradkyňa
Huňady Ján	Ekonomická fakulta Univerzity Mateja Bela v Banskej Bystrici
Kassai Michaela	Thermo Fisher Scientific
Kočkovičová Jana	Dell, s. r. o.
Kováčová Eva	Glycanostics, s. r. o.
Lalák Milan	Tesco Stores SR, a. s.
Michalicová Irena	Múzeum Jána Cikkera
Niňaj Marek	Slovenská sporiteľňa
Priesol Richard	IFP
Regulová-Gajdošová Hilda	E&L Consulting, s. r. o.
Šofranková Beáta	Prešovská univerzita v Prešove
Vítek Leoš	Fakulta financí a učetnictví Vysokej školy ekonomickej v Prahe

Pedagogický a vedeckovýskumný profil katedry

Katedra financií sa v pedagogickej činnosti zameriava na zhromažďovanie, tvorbu a šírenie najnovších teoretických a analýzu empirických poznatkov z oblasti verejných a behaviorálnych financií, daňovníctva, daňového poradenstva, podnikateľských financií a experimentálnej ekonómie, finančnej, fiškálnej a daňovej politiky, ďalej finančných, daňových analýz a prognóz, rizík a neistôt vo financiách. Okrem toho sa zameriava na systémové, inštitucionálne, účtovné aspekty a poznatky tak z oblasti verejných a podnikateľských financií, ako aj daňovníctva a daňového poradenstva. Pedagogický proces je prepojený s praxou prostredníctvom účasti na prednáškach pri vybraných predmetoch.

Katedra ***na 1. stupni*** štúdia gestoruje a spolu s ďalšími pracoviskami fakulty a univerzity sa spolupodieľa na zabezpečení študijného programu ***Financie,***

bankovníctvo a investovanie a ***Financie, bankovníctvo a investovanie v anglickom jazyku.*** Študenti študijného programu Financie, bankovníctvo a investovanie na prvom stupni majú možnosť získať dvojitý diplom v spolupráci so SolBridge International School of Business v Kórejskej republike. ***Na 2. stupni štúdia*** a v rámci študijného odboru ***Ekonómia a manažment*** katedra gestoruje študijný program ***Financie a dane***, ako aj program ***Financie v anglickom jazyku***. Študenti študijného programu Financie a dane na druhom stupni majú možnosť získať dvojitý diplom v spolupráci s University of Pavia v Taliansku, ako aj Luxembourg School of Business v Luxembursku. Okrem toho katedra ***na 3. (doktorandskom) stupni*** štúdia gestoruje a s ďalšími katedrami fakulty zabezpečuje študijný program ***Financie***.

Vedeckovýskumná činnosť katedry bude v akademickom roku 2026/2027 zameraná na riešenie viacerých projektov v rámci nasledujúcich zahraničných a domácich grantových schém:

- HORIZON-IA-FAME Federated decentralized trusted dAta Marketplace for Embedded finance (FAME), zodpovedná riešiteľka doc. Ing. Jana Péliová, PhD.,
- HORIZON EUROPE CLIMATE CLIMINVEST, zodpovedná riešiteľka doc. Ing. Jana Péliová, PhD.,
- COST Futures-oriented Governance of Outer Space: Towards Peace, Equity, and Environmental Integrity (FOGOS), zodpovedný riešiteľ Ing. Matej Boór, PhD.,
- APVV Spravodlivý a vysvetliteľný mechanizmus oceňovania údajov pre maximalizáciu úžitku na digitálnych trhoch, zodpovedná riešiteľka doc. Ing. Jana Péliová, PhD.,
- VEGA Príležitosti a riziká vyplývajúce z rastúcej úlohy nebankových finančných inštitúcií a zrýchľovania dynamiky inovácií vo finančnom systéme, zodpovedná riešiteľka doc. Ing. Katarína Belanová, PhD.,
- VEGA Cenové modely na trhoch s dátami – experimentálny prístup, zodpovedná riešiteľka doc. Ing. Jana Péliová, PhD.,
- VEGA Metódy vysvetliteľnej umelej inteligencie a trajektórie zlyhania firiem, zodpovedný riešiteľ doc. Mgr. Marek Káčer, PhD.,
- POaO „Early Stage Grant“ Sociálna vzdialenosť ako významný determinant finančného rozhodovania sa domácností, zodpovedná riešiteľka Mgr. Yuliya Petrenko, CSc. PhD.,
- členovia Katedry financií participujú na riešení projektu Program Horizont Európa WATER 4 ALL.

Hlavné prioritné oblasti výskumu sú analýza hospodárskeho a podnikateľského prostredia tak v Európe, ako aj v SR (faktory ekonomického rastu, modelovanie zlyhania firiem, odolnosť finančného systému voči neistote), fiškálne pravidlá a rozpočtovanie, behaviorálne prístupy k dobrovoľníckym službám, aktuálne výzvy oblasti zdaňovania (psychologické a ekonomické stimuly). Výsledky výskumu prezentujú členovia katedry na medzinárodných a domácich vedeckých konferenciách. Publikujú ich v renomovaných vedeckých časopisoch doma a v zahraničí, pričom mnohé výsledky sa aktuálne premietajú do pedagogického procesu – najmä na druhom a na treťom stupni štúdia.

Katedra hospodárskej politiky	
Vedúci katedry	Lábaj Martin, prof. Ing. PhD.
Zástupca vedúceho katedry	Kališ Richard, Ing. PhD.
Zástupkyňa vedúceho katedry	Majzlíková Erika, Ing. PhD.
Tajomník katedry	Oleš Tomáš, Ing. PhD.
Sekretárka katedry	Maárová Katarína
Členovia katedry	
Hudcovský Martin, Ing. PhD.	Tóth Peter, MA, PhD.
Kališ Richard, Ing. PhD.	Valachová Andrea, Ing. PhD.
Lábaj Martin, prof. Ing. PhD.	Vaľková Katarína, Dr. Msc.
Majzlíková Erika, doc. PhD.	Vitáloš Matej, Ing. PhD.
Morvay Karol, doc. Ing. PhD.	Silanič Peter, Ing. Mgr. Phd.
Nežinský Eduard, doc. Ing. PhD.	Erdemli Ragip Kaan, Msc.
Oleš Tomáš, Ing. PhD.	Roncone, Francesco, Dr.
Pobudová Daniela, Ing. PhD.	
Doktorandi v dennej forme štúdia	
Gabriel Procházka, Mgr.	
Martin Vaško, Ing.	
Externí spolupracovníci	
Luptáčik Mikuláš, univ. prof. Dr.	Vienna University of Economics and Business, Rakúsko
Prettner Klaus, univ. prof. Dr.	Vienna University of Economics and Business, Rakúsko

Pedagogický a vedeckovýskumný profil katedry

Katedru hospodárskej politiky kolektív učiteľov učiteliek respektíve výskumníkov a výskumníčok, ktorým záleží na riešení aktuálnych ekonomických a spoločenských problémov a výziev. Budúcnosť našej spoločnosti nám nie je ľahostajná. Naše nadšenie pre objavovanie nových poznatkov sa snažíme preniesť aj na našich študentov a študentky. Do výučby prinášame najnovšie poznatky z medzinárodného ako aj vlastného výskumu. Zabezpečujeme predmety, ktoré rozvíjajú u študentov a študentiek ekonomické myslenie, empirickú ekonómiu a prácu s dátami a štatistikou, čo im dáva významnú konkurenčnú výhodu na trhu, a vedia sa uplatniť vo viacerých odboroch. Členovia katedry sú gestormi študijných odborov Aplikovaná ekonómia a Manažment verejných politík na I. a II. stupni štúdia. Nájdete nás na 4. poschodí, blok B (stará budova).

V pedagogickej činnosti:

- Rozvíjame samostatné ekonomické myslenie študentov a študentiek, podporujeme ich kreativitu a rozvíjame ich silné stránky.
- Poskytujeme najnovšie poznatky z teórie a praxe hospodárskej politiky a aplikovanej ekonómie.
- Obsah predmetov a učebné texty, ktoré používame vychádzajú z medzinárodných štandardov, a sú porovnateľné s podobnými študijnými programami v zahraničí.

- Študentom a študentkám dávame spätnú väzbu na zadania a riešenia problémov počas celého semestra. Aktívna účasť je pre nás dôležitejšia ako záverečné skúšky.

Naše nosné predmety sú na prvom stupni: Hospodárska politika, Ekonómia rozvoja, Národné účty, Kvantitatívne metódy v ekonómii. Na druhom stupni sú to najmä predmety so solídnym kvantitatívnym základom ako: Využitie dát v ekonómii, Aplikovaná dátová analýza, Aplikovaná ekonometria: hodnotenie politík, Analýza efektívnosti a produktivity, Analýza trhových štruktúr, Aplikovaná dátová analýza, Politika hospodárskej súťaže a Štúdie z makroekonomických politík

Vo výskumnej činnosti sa venujeme primárne trom oblastiam:

1. Ekonómia rozvoja
2. Aplikovaná mikroekonómia
3. Ekonómia trhu práce
4. Aplikovaný výskum pre prax

Výsledky nášho výskumu sa snažíme publikovať vo vedeckých časopisoch svetovej a európskej úrovne. Medzi posledné vysoko hodnotené publikácie patria články v časopisoch ako Cambridge Journal of Economics, European Journal of Health Economics, The Journal of Operational Research Society, Economics Letters, Growth and Change alebo Health Policy.

Katedra poisťovníctva	
Vedúca katedry	Pastoráková Erika, prof. Ing. PhD.
Zástupkyňa vedúcej katedry	Brokešová Zuzana, doc. Ing. PhD.
Tajomník katedry	Snopková Andrea, Ing. PhD.
Sekretárka katedry	Maárová Katarína
Členovia katedry	
Pastoráková Erika, prof. Ing. PhD.	Ondruška Tomáš, doc. Ing. PhD.
Brokešová Zuzana, doc. Ing. PhD.	Snopková Andrea, Ing. PhD.
Lorko Matej, Ing. PhD.	
Doktorand v dennej forme štúdia	
Samselyová Michaela, Ing.	
Externí spolupracovníci	
Bakeš Vladimír, Ing.	Kooperativa poisťovňa, a.s.
Baran Daniel, Ing.	Wüstenrot poisťovňa
Baxa Marek, Ing.	OVB Allfinanz Slovensko
Belková Eva, MBA	BDO Services, spol. s r. o.
Bilík Marián, Mgr.	Allianz – Slovenská sporiteľňa, a.s.
Blanďa Michal, Ing.	ING Hubs B.V., organizačná zložka Slovensko
Csóka Lukáš, Ing., MBA	Swiss Re
Bôrik Tibor, Ing.	
Čilíková Júlia, Mgr.	Národná banka Slovenska
Gondová Andrea, Mgr.	Národná banka Slovenska
Chačaturianová Ivica, RNDr.	OVB Allfinanz Slovensko
Holecová Monika, Ing. PhD.	Slovenská asociácia poisťovní
Janíček Marek, Ing,	Allianz - Slovenská poisťovňa, a .s .past
Králik Andrej, JUDr.	Partners Group
Kubala Stanislav, Ing.	Swiss Re
Liczki Jitka, Ing.	ČSOB banka, a.s.
Littvová Zuzana, Ing. PhD.	Kooperativa poisťovňa, a.s.
Mariničová Jana, Ing. CSc.	
Molnár David, Mgr.	Deutsche Telekom Services Europe Slovakia
Mokoš Martin, Ing.	Fin-Wise Group, s.r.o.
Nováková Jana, Ing.	Všeobecná úverová banka, a.s.
Ondroušková Katarína, Ing.	MPS, s.r.o.
Potúček Tomáš, Mgr.	Generali poisťovňa
Poór Róbert, Ing. PhD.	SARM
Sikorová Andrea, Ing.	Alllianz SE
Šimková Jana, Ing.	NN poisťovňa a dôchodkové spoločnosti
Šúr Miroslav, Ing.	ING Hubs B.V., organizačná zložka Slovensko
Tatár Marian, Ing.	
Velčický Štefan, Mgr.	Národná banka Slovenska

Pedagogický a vedeckovýskumný profil katedry

Pedagogický profil katedry je zameraný na prípravu odborníkov pre špecifickú oblasť finančných vzťahov – poisťovníctvo, a to v študijnom programe financie, bankovníctvo a investovanie na prvom stupni štúdia, finančné trhy a investovanie na druhom stupni štúdia a financie na treťom stupni štúdia. Členovia katedry participujú na vzdelávaní v oblasti riadenia rizík aj v študijnom programe manažment verejných politík na prvom a druhom stupni štúdia. Pedagogický proces je úzko prepojený s praxou prostredníctvom predmetov zabezpečovaných v spolupráci s viacerými inštitúciami a spoločnosťami (Národná banka Slovenska, Slovenská asociácia poisťovní, Swiss Re, Allianz-Slovenská poisťovňa, Kooperativa poisťovňa, ČSOB, ING Hups a ďalšími).

Vedecko-výskumne sa členovia katedry zameriavajú na oblasť rozvoja poistného trhu v kontexte dopytu aj ponuky, sledovanie rozhodovania sa subjektov v otázkach poisťovníctva s akcentom na spotrebiteľa. Výsledky výskumu publikujú v renomovaných časopisoch doma a v zahraničí, zúčastňujú sa významných vedeckých konferencií. Vo výskume akcentuje aj problematika regulácie a dohľadu nad poisťovníctvom, ako aj efektívnosť fungovania poisťovní. Pri riešení týchto otázok spolupracujú členovia katedry s odborníkmi z renomovaných univerzít (spomenieme niektoré: University of Alabama, University of Hohenheim, University of Strasbourg, The University of Hong Kong, University of Alaska Anchorage, Chulalongkorn University, Temple University). Členovia katedry sú riešiteľmi viacerých výskumných projektov.

Katedra sociálneho rozvoja a práce	
Vedúca katedry	Pongrácz Eva, doc. Ing. PhD.
Zástupca pre pedagogickú činnosť	Sika Peter, doc. Ing. PhD.
Tajomník katedry	Klimko Roman, Ing. PhD.
Sekretárka katedry	Maárová Katarína
Členovia katedry	
Kahanec Martin, doc. Mgr. M.A. PhD.	Polonyová Simona, Ing. PhD.
Martišková Monika, Ing. PhD.	Schlesinger Erich, PhDr. PhD.
Poláčková Hana, Ing. PhD.	Šipikalová Silvia, doc. Ing. PhD.
Doktorandi v dennej forme štúdia	
Šarközi Tomáš, Mgr., M.A.	
Externí spolupracovníci	
Bajtošová Zuzana, Mgr.	365. bank, a. s.
Bednárik Rastislav, doc. Ing. CSc.	Inštitút pre výskum práce a rodiny, Bratislava
Boda Gyorgy, assoc. prof.	Corvinus University, Budapešť
Ďurecová Michaela, Mgr.	365. bank, a. s.
Fekete Richard, Mgr.	Slovenská sporiteľňa, a. s.
Fričová Veronika, Ing., PhD., CFSA	ING Hubs Slovakia
Gešková Barbora, Mgr.	SAKo
Gorelová Natália, Ing.	VÚB, a. s.
Harsová Tatiana, Mgr.	MPRV SR
Hlaváčová Simona	Baterkáreň
Hrabovská Natália, Mgr.	Grafton Slovakia, s. r. o.
Hejdová Zuzana, Bc.	Grafton Slovakia, s. r. o.
Hero Ján, Ing.	splnomocnenec Úradu vlády SR pre rómske komunity
Hrnčiar Michal, Ing., PhD.	Trexima Bratislava
Hrošová Romana, Bc.	365. bank, a. s.
Igliarová Božena, PhDr. Ing. PhD.	VŠZaSP Bratislava
Ivančíková Ľudmila, PhDr.	generálna riaditeľka sekcie sociálnych štatistík a demografie, Štatistický úrad SR
Kavec Ján, Ing. PhD.	Trexima Bratislava
Knapová Nikola, Mgr.	365. bank, a. s.
Korbélyiová Lucia	PWC Slovensko, s. r. o.
Krebs Vojtech, prof. Ing. CSc.	VŠE Praha
Lorencová Dominika, Mgr.	SAŽP
Lednárová Dítětová Lucia, PaedDr.	Trexima Bratislava
Mercová Veronika, Mgr.	365. bank, a. s.
Mészáros Peter, M. A.	IA MPSVR SR
Mihály Géza, Ing. CSc.	Trexima Bratislava
Mudroňová Michaela, Mgr.	Človek v ohrození
Ondrejovičová Silvia, Mgr.	365. bank, a. s.

Polakovičová Kolesárová Jana, Ing.	generálna riaditeľka sekcie sociálneho poistenia a dôchodkového sporenia, MPSVaR SR
Rášová Denisa, Ing.	Circular Slovakia
Reháková Jana	Baterkáreň
Skruteková Lucia, Ing.	365. bank, a. s.
Slováková Lucia, Mgr.	365. bank, a. s.
Šimek Milan, doc. RNDr. PhD.	EF VŠB - Technická univerzita Ostrava
Širocká Veronika, Mgr.	Grafton Slovakia, s. r. o.
Uhlerová Monika, PhDr. PhD.	prezidentka KOZ SR
Ujváriová Ingrid, Ing.	riaditeľka odboru sociálnej ekonomiky, MPSVaR SR
Vassová Adriana, Ing.	daňová poradkyňa
Virličová Michaela, Ing.	VÚB, a. s.

Pedagogický a vedeckovýskumný profil katedry

Katedra sociálneho rozvoja a práce sa zameriava na interdisciplinárny výskum v oblasti sociálneho rozvoja poskytujúceho zvyšovanie kvality života a trhu práce s akcentom na podporu zamestnanosti a sociálnej inklúzie znevýhodnených a zraniteľných osôb. Oblasti výskumu členov Katedry sociálneho rozvoja a práce nadväzujú na výskumné priority Slovenskej republiky a Európskej únie, najmä v oblasti rovnosti príležitostí, vzdelávania a posilnenia postavenia marginalizovaných a znevýhodnených osôb v kontexte environmentálnej, ekonomickej a sociálnej udržateľnosti ekonomického rastu. Katedra sociálneho rozvoja a práce systematicky rozvíja prepojenie s praxou, v pedagogickej a vedeckovýskumnej činnosti úzko spolupracuje s orgánmi štátnej správy, zástupcami podnikateľského a tretieho sektora, ako aj s domácimi a zahraničnými univerzitami. Zavedením moderných metód a inovatívnych postupov vyučovania prispieva k rozvoju vedomostnej spoločnosti na Slovensku a v európskom priestore. Jej poslaním je vychádzajúc z vedecko-výskumnej činnosti členov katedry poskytovať kvalitné vysokoškolské vzdelávanie zamerané na teoretické ako i praktické spôsobilosti z národohospodárskych náuk s akcentom na špecifické i kmeňové kompetencie v oblasti sociálno-ekonomického rozvoja. Katedra zabezpečuje výučbu a garantovanie predmetov na I. a II. stupni vysokoškolského štúdia na Ekonomickej univerzite v Bratislave a zodpovedá za ich obsah, úroveň a rozvoj. Členovia katedry sú gestormi profesijne orientovaného študijného programu Sociálny manažment a ľudské zdroje na 1. stupni štúdia.

Katedra verejnej správy a regionálneho rozvoja	
Vedúci katedry	Šipikal Miroslav, doc. Mgr. PhD.
Zástupca vedúceho katedry	Rehák Štefan, doc. Ing. PhD.
Tajomníčka katedry	Belvončíková Eva, Ing. M.A. PhD.
Sekretárka katedry	Beatrix Riecka, Ing.
Oddelenie verejnej správy	
Členovia	
Černěnko Tomáš, doc. Ing. Mgr. PhD.	Jacko Tomáš, MPA, PhD.
Oddelenie regionálneho rozvoja a geografie	
Vedúci oddelenia	Rehák Štefan, doc. Ing. PhD.
Členovia	
Buček Milan, Dr. h.c. prof. Ing. DrSc. – emeritný profesor	Rafaj Oliver, Ing. PhD.
Belvončíková Eva, Ing. M.A. PhD.	Šipikal Miroslav, doc. Mgr. PhD.
Jašurek Igor, Mgr. M.A. PhD.	Némethová Valéria, Ing. PhD.
Výskumní pracovníci	
Belvončíková Eva, Ing. M.A. PhD.	
Doktorandi v dennej forme štúdia	
Bezek Martin, Ing.	Šimčisko Juraj, Ing.
Baghirov Rufat, MSc.	
Externí spolupracovníci	
Čorejová Tatiana, Dr. h.c. prof. Ing. PhD.	Žilinská univerzita Žilina
Džupka Peter, doc. Ing. PhD.	Technická univerzita Košice
Zahorjan Veronika, Ing. PhD.	NEST
Garaj Michal, Mgr.	Magistrát hl. mesta SR Bratislava
Hudec Oto, prof. RNDr. CSc.	Technická univerzita Košice
Ivaničková Alžbeta, doc. RNDr. CSc.	
Littera Ľuboš, Ing.	Ministerstvo investícií, regionálneho rozvoja a informatizácie SR
Maier Gunther, prof. PhD.	MODUL University Vienna, Rakúsko
Mišúnová Ema, doc. RNDr. CSc.	
Nemec Juraj, prof. Ing. CSc.	Masarykova univerzita Brno, ČR
Salamonová Alexandra, Ing. PhD.	Inštitút finančnej politiky MF SR
Sekelský Lukáš, Ing. PhD.	
Stejskal Jan, doc. Ing. PhD.	Univerzita Pardubice, ČR
Šebová Miriam, doc. Ing. PhD.	Technická univerzita Košice
Štofko Michal, Ing. PhD.	Ministerstvo zdravotníctva SR
Šveda Martin, Mgr. PhD.	Univerzita Komenského Bratislava
Vlčková Viera, doc. RNDr. CSc.	
Žítek Vladimír, doc. Ing. Ph.D.	Masarykova univerzita Brno, ČR

Pedagogický a vedeckovýskumný profil katedry

Katedra verejnej správy a regionálneho rozvoja sa v rámci pedagogickej činnosti zameriava na výučbu teoretických a praktických problémov v oblasti verejnej správy a regionálneho rozvoja. V rámci nich študenti získavajú detailnejšie poznatky v oblastiach regionálnej ekonomiky a politiky, verejnej správy, verejnej a komunálnej politiky, územného manažmentu a hospodárskej a regionálnej ekonomickej geografie, environmentálnej politiky. Vybrané predmety na katedre sa vyučujú prostredníctvom e-learningu.

Katedra gestoruje študijný program Manažment verejných politík na 1. aj 2. stupni a participuje na výučbe v študijnom programe Aplikovaná ekonómia na 1. aj 2. stupni štúdia. Zároveň participuje na 3. stupni štúdia v študijnom programe Economics.

Katedra sa intenzívne zapája do medzinárodných výskumných sietí. Je zakladajúcim členom Slovenskej sekcie ERSA. Vedeckovýskumná činnosť katedry sa v súčasnosti zameriava na univerzity a ekonomický rozvoj regiónov, výkonnosť miestnej samosprávy a jej manažment, hodnotenie efektívnosti kohéznej politiky EÚ na Slovensku v oblasti inovácií a vzdelávania, na nové pracovné priestory, ako aj na regionálne aspekty populizmu v strednej a východnej Európe.

Kompetenčné centrum	
Tajomník centra	Pasiar Ladislav, Ing. PhD.
Sekretárka centra	Hupková Silvia, Bc.
Pracovníci centra	
Novák Jaromír, doc., Ing., PhD.	Židо Lukáš, Ing., PhD., MBA
Pasiar Ladislav, Ing. PhD.	
Psychologická poradňa	
Balcová Silvia, Mgr. PhD.	
Externí spolupracovníci	
Berková Kateřina, Ing. Ph.D.	KDEP VŠE Praha, ČR
Černickaja Karin, Mgr. PhD.	FSEV UK Bratislava
Dvorská Darina, PaedDr. PhD.	FiF UK Bratislava
Horecká Gabriela, Ing.	SCCF pri ŠIOV Bratislava
Hrmo Roman, prof. PaedDr. Ing. PhD. MBA	Vysoká škola DTI
Jančula Ľudovít, Mgr.	OA Bratislava
Kompoltová Soňa, doc. PhDr. CSc.	
Križanovič Dominik, Mgr.	OA Bratislava
Krpálková Krelová Katarína, doc. Mgr. Ing. PhD.	KDEP VŠE Praha, ČR
Krpálek Pavel, prof. Ing. CSc. MBA	VŠMVV Praha, ČR
Kúbeková Anna, Ing. PhD.	
Michvocíková Veronika, Mgr. PhD.	UCM Trnava
Orthová Jana, Ing.	OA Bratislava
Pleschová Gabriela, Mgr. MSc. PhD.	FiF UK Bratislava
Šebestová Jana, Ing.	OA Bratislava
Šlosár Rudolf, prof. Ing. PhD.	
Trabalíková Jana, Mgr. PhD.	ÚCV Žilinská univerzita v Žiline

Pedagogický a vedeckovýskumný profil centra

Kompetenčné centrum zabezpečuje aktivity v oblasti pedagogického vzdelávania a profesijného rozvoja interných doktorandov a vysokoškolských učiteľov fakulty. Zabezpečuje tiež činnosť psychologickej poradne pre študentov a učiteľov fakulty. Ako nástupnícka organizačná jednotka po Katedre pedagogiky zabezpečuje aj kvalifikovanú prípravu učiteľov ekonomických predmetov pre všetky druhy a typy stredných škôl, kde sa ekonomické predmety vyučujú. V súčasnosti sa realizuje týmito druhmi štúdia:

- doplňujúce pedagogické štúdium pre študentov všetkých študijných programov inžinierskeho štúdia v študijnom odbore ekonómia a manažment na všetkých fakultách EU v Bratislave,
- doplňujúce pedagogické štúdium pre absolventov ekonomicky zameraných fakúlt rôznych vysokých škôl,
- rozširujúce štúdium na vyučovanie administratívy a korešpondencie.

Okrem uvedených vzdelávacích aktivít centrum zabezpečuje aj výučbu viacerých predmetov pre jednotlivé študijné programy 1. a 2. stupňa vysokoškolského štúdia na Národohospodárskej fakulte: informatika, tvorba odborných prác a prezentačné zručnosti a manažment projektov a tímová práca.

Centrum v oblasti profesijného rozvoja vysokoškolských učiteľov realizuje rôzne aktivity v oblasti pedagogického vzdelávania pre učiteľov a interných doktorandov fakulty.

Centrum tiež zabezpečuje štátne skúšky a majstrovské štátne skúšky z písania na počítači a korešpondencie.

Vo vedeckovýskumnej činnosti sa centrum orientuje na profesijný rozvoj učiteľov stredných a vysokých škôl, ako aj na pedagogicko-psychologické a didaktické aspekty vyučovacieho procesu na stredných a vysokých školách.

Centrum zabezpečuje pre študentov NHF psychologickú poradňu, kde je poskytovaná základná psychologicko-poradenská činnosť.

Poznámka:

Personálne obsadenie na katedrách NHF EU v Bratislave bolo spracované na základe podkladov katedier ku dňu 30. 6. 2026.

HARMONOGRAM AKADEMICKÉHO ROKA 2026 / 2027

HARMONOGRAM AKADEMICKÉHO ROKA 2026/2027 NA NÁRODOHOSPODÁRSKEJ FAKULTE EU V BRATISLAVE		
	Denné štúdium	**Externé štúdium**
Zápis do 1. ročníka 1. stupňa - prezenčne	1. 9. 2026	
Zápis do 1. ročníka 2. stupňa - prezenčne	2. 9. 2026	
Zápis na štúdium - pokračujúce ročníky 1. a 2 . stupňa - online	3. 9. - 18. 9. 2026	
Zápis na štúdium - všetky ročníky 3. stupňa - prezenčne	1. 9. - 18. 9. 2026	
Výučba v zimnom semestri ** (1., 2., 3. stupeň štúdia)	21. 9. - 18. 12. 2026 **okrem 2. 11. 2026, 17. 11. 2026**	19. 9. - 18. 12. 2026 **okrem 31. 10. 2026 (online forma)**
Týždeň na udeľovanie zápočtov a priebežných hodnotení	14. 12. - 18. 12. 2026	do 18. 12. 2026
Skúškové obdobie zimného semestra ** (1., 2., 3. stupeň štúdia)	21. 12. - 23.12. 2026 4. 1. - 5. 2. 2027	
Výučba v letnom semestri** (1., 2., 3. stupeň štúdia)	8. 2. - 7. 5. 2027 **okrem 26. 3. 2026, 29. 3. 2027**	8. 2. - 8. 5. 2027 **okrem 26. 3. 2027, 27. 3. 2027, 1. 5. 2027 (online forma)**
Týždeň na udeľovanie zápočtov a priebežných hodnotení	3. 5. - 7. 5. 2027	do 8. 5. 2027
Fakultné kolo ŠVOČ	apríl 2027	
Odovzdávanie diplomových prác **	do 7. 5. 2027 (vrátane)	
Odovzdávanie bakalárskych prác **	do 7. 5. 2027 (vrátane)	
Skúškové obdobie letného semestra* (1., 2., 3. stupeň štúdia)	10. 5. - 30. 6. 2027	
Skúškové obdobie letného semestra (končiace ročníky)	10. 5. - 21. 5. 2027	
Štátne skúšky na druhom (inžinierskom) stupni štúdia	31. 5 . - 4. 6 . 2027	
Štátne skúšky na prvom (bakalárskom) stupni štúdia	7. 6. - 11. 6. 2027	
Štátne skúšky dizertačné	marec 2027, august 2027	
Prijímacie skúšky na 1. stupeň štúdia v slovenskom jazyku	14. 6. - 18. 6. 2027	
Prijímacie skúšky na 1. stupeň štúdia v anglickom jazyku (online)	23. 3. 2027	
Prijímacie skúšky na 2. stupeň štúdia v slovenskom jazyku	3. 5. - 31. 5. 2027	
Prijímacie skúšky na 2. stupeň štúdia v anglickom jazyku (online)	1. 3. - 31. 3. 2027	
Prijímacie skúšky na 3. stupeň štúdia	2. 7. 2027	
Promócie 2. stupeň štúdia	21. 6. - 2. 7. 2027	
Promócie 1. stupeň štúdia	21. 6. - 2. 7. 2027	
Promócie 3. stupeň štúdia	október - november 2027	
Opravný termín štátnej skúšky 1. stupeň štúdia	23. 8. - 27. 8. 2027	
Opravný termín štátnej skúšky 2. stupeň štúdia	23. 8. - 27. 8. 2027	
Obdobie hlavných prázdnin	1. 7. - 31. 8. 2027	
* v období prijímacích skúšok na 1.stupeň štúdia možno skúšať po 13.00 hod.		
** harmonogram pre EaP a PaE je upravený v spolupráci s PF UK		
Prerokovalo a schválilo: Kolégium dekanky NHF EU v Bratislave dňa 4. 2. 2026		

Akreditované študijné odbory a študijné programy Národohospodárskej fakulty Ekonomickej univerzity v Bratislave

pre študentov 1. stupňa štúdia (bakalárske štúdium)

Študijný odbor	*Študijný odbor názov*	*Študijný program názov*
8.	**Ekonómia a manažment**	Aplikovaná ekonómia
		Aplikovaná ekonómia v anglickom jazyku
8.	**Ekonómia a manažment**	Financie, bankovníctvo a investovanie
		Financie, bankovníctvo a investovanie v anglickom jazyku
8.	**Ekonómia a manažment**	Manažment verejných politík
8.	**Ekonómia a manažment**	Sociálny manažment a ľudské zdroje
8. *30.*	**Ekonómia a manažment** **Právo**	Ekonómia a právo
8. *18.*	**Ekonómia a manažment** **Informatika**	FinTech a finančné inovácie

pre študentov 2. stupňa štúdia (inžinierske štúdium)

Študijný odbor	*Študijný odbor názov*	*Študijný program názov*
8.	**Ekonómia a manažment**	Aplikovaná ekonómia
8.	**Ekonómia a manažment**	Financie a dane
		Financie v anglickom jazyku
8.	**Ekonómia a manažment**	Finančné trhy a investovanie
8.	**Ekonómia a manažment**	Manažment verejných politík
30. *8.*	**Právo** **Ekonómia a manažment**	Právo a ekonómia

pre študentov 3. stupňa štúdia (doktorandské štúdium)

Študijný odbor	*Študijný odbor názov*	*Študijný program názov*
8.	**Ekonómia a manažment**	Ekonómia v anglickom jazyku
8.	**Ekonómia a manažment**	Financie
8.	**Ekonómia a manažment**	Financie v anglickom jazyku

Študijné programy pre 1. stupeň štúdia – bakalárske štúdium

a) Študijný program – **Aplikovaná ekonómia**
v študijnom odbore **Ekonómia a manažment** (denné štúdium)

b) Študijný program – **Aplikovaná ekonómia v anglickom jazyku**
v študijnom odbore **Ekonómia a manažment** (denné štúdium)

c) Študijný program - **Financie, bankovníctvo a investovanie**
v študijnom odbore **Ekonómia a manažment** (denné štúdium)

d) Študijný program - **Financie, bankovníctvo a investovanie v anglickom jazyku**
v študijnom odbore **Ekonómia a manažment** (denné štúdium)

e) Študijný program – **Manažment verejných politík**
v študijnom odbore **Ekonómia a manažment** (denné štúdium)

f) Študijný program – **Sociálny manažment a ľudské zdroje**
v študijnom odbore **Ekonómia a manažment** (denné štúdium)

g) Študijný program – **Ekonómia a právo**
v študijnom odbore **Ekonómia a manažment a Právo** (denné štúdium)

h) Študijný program – **FinTech a finančné inovácie**
v študijnom odbore **Ekonómia a manažment a Informatika** (denné štúdium)

Študijné programy pre 2. stupeň štúdia – inžinierske štúdium

a) Študijný program – **Aplikovaná ekonómia**
v študijnom odbore **Ekonómia a manažment** (denné štúdium)

b) Študijný program - **Financie a dane**
v študijnom odbore **Ekonómia a manažment** (denné štúdium)

c) Študijný program - **Financie v anglickom jazyku**
v študijnom odbore **Ekonómia a manažment** (denné štúdium)

d) Študijný program – **Finančné trhy a investovanie**
v študijnom odbore **Ekonómia a manažment** (denné štúdium)

e) Študijný program – **Právo a ekonómia**
v študijnom odbore **Právo** a **Ekonómia a manažment** (denné štúdium)

Študijné programy pre 3. stupeň štúdia – doktorandské štúdium

a) Študijný program – **Ekonómia v anglickom jazyku**
v študijnom odbore **Ekonómia a manažment** (denné štúdium)

b) Študijný program – **Financie**
v študijnom odbore **Ekonómia a manažment** (denné a externé štúdium)

c) Študijný program – **Financie v anglickom jazyku**
v študijnom odbore **Ekonómia a manažment** (denné štúdium)

Nadácia NÁRODOHOSPODÁR

Nadácia NÁRODOHOSPODÁR (ďalej len Nadácia) bola založená v roku 1991 pri Národohospodárskej fakulte EU v Bratislave. Cieľom činnosti Nadácie je podpora rozvoja vysokoškolského ekonomického vzdelávania študentov, pedagogickej činnosti a výskumu učiteľov a vedecko-výskumných pracovníkov fakulty, vytváranie podmienok pre štúdium ekonómie čo najširšiemu okruhu záujemcov podľa potrieb spoločenskej praxe a zlepšovanie podmienok štúdia študentov na Národohospodárskej fakulte Ekonomickej univerzity v Bratislave.

Uvedený cieľ Nadácia napĺňa najmä nasledovnými aktivitami:

1. Podporou ekonomického vzdelávania a výskumu študentov, učiteľov a vedecko-výskumných pracovníkov a zlepšovaním podmienok na štúdium a výskum študentov a uvedených pracovníkov.
2. Podporou účasti a organizovaním vedeckých konferencií a seminárov poriadaných v SR a v zahraničí. Podporou medzinárodných aktivít učiteľov a študentov.
3. Podporou publikovania vysokoškolských učebníc, monografií, vedeckých a odborných článkov.
4. Podporou vytvárania podmienok na organizovanie rôznych foriem vzdelávania v súlade s pedagogickým a vedecko-výskumným profilom fakulty.
5. Finančnou podporou sociálne odkázaných študentov pri mimoriadnych udalostiach.
6. Podporou organizovania podujatí na prezentáciu, propagáciu a reprezentáciu fakulty.
7. Oceňovaním najlepších študentských prác, dizertačných, vedeckých a odborných publikácií učiteľov. Oceňovaním študentov za vynikajúce študijné výsledky a mimoškolské aktivity.

Správna rada

predsedníčka: prof. Ing. Erika Pastoráková, PhD.
členovia: Mgr. Ing. Kristína Jančovičová Bognárová, PhD.
doc. Ing. Jozef Makúch, PhD.
Ing. Marián Meško, PhD.
Ing. Martin Rybár

Dozorná rada

predseda: doc. Ing. Jaromír Novák, PhD.
členovia: Mgr. Roman Fusek
Ing. Marcela Rabatinová, PhD.

Správkyňa

Ing. Monika Paráková

Kontakt

Nadácia NÁRODOHOSPODÁR
Dolnozemská cesta 1, 852 19 Bratislava
tel.: 02/672 91 255
mobil: 0903/415 065
e-mail: nadacia.narodohospodar@euba.sk

Študentský parlament

Národohospodárskej fakulty

Ekonomickej univerzity v Bratislave

Študentský parlament Národohospodárskej fakulty EU v Bratislave (ŠP NHF) je študentská organizácia pôsobiaca na NHF EU v Bratislave. Členmi sú študenti NHF, zástupcovia jednotlivých ročníkov. V súčasnosti má študentský parlament spolu 16 členov z toho 5 sú zástupcami študentov v akademickom senáte NHF. Predseda a podpredseda sú ďalej členmi akademického senátu EU. Predseda ŠP NHF je navyše členom kolégia dekanky NHF, kde obhajuje záujmy študentov fakulty. Zoznam členov ŠP NHF a podrobné informácie nájdete na webe www.spnhf.sk.

Medzi hlavné úlohy študentského parlamentu patrí:

- organizácia študentských zábavných a kultúrno-spoločenských podujatí ako sú Beánie, Lámavice, Bál, Beh Ekonomickej univerzity
- jarné upratovanie okolia univerzity, kvapka krvi, rôzny typy eco aktivít
- zastupovanie študentov v akademických orgánoch
- riešenie problémov, pripomienok a návrhov s vedením fakulty
- informovanie študentov o udalostiach na fakulte a univerzite
- organizácia študentskej vedeckej odbornej činnosti- ŠVOČ
- príprava odborných prednášok v spolupráci s Klubom Investorov a inými spoločnosťami zo sveta financií
- ubytovanie pre študentov NHF
- vypožičiavanie data video projektora
- a mnohé ďalšie.

Ak máte otázky, pripomienky či potrebujete poradiť, kontaktujte nás prostredníctvom Facebook-ovej stránky Študentský parlament NHF, e-mailom alebo osobne. Zastihnete nás v našej kancelárii č. 2B54 v čase úradných hodín (stará budova, 2. poschodie, chodba dekanátu a študijného oddelenia NHF). Každý štvrtok si môžete v našej oddychovej zóne vyzdvihnúť aktuálne vydanie týždenníka o ekonomike TREND a v občasných intervaloch i mesačník FORBES Slovensko.

Študentský parlament NHF

2B.54 (dekanát NHF)

Web: www.spnhf.sk

e-mail: spnhf@spnhf.sk

Facebook: www.facebook.com/spnhf/

tel.: 02/ 6729 1256

Študijné plány1. stupňa štúdia

Národohospodárskej fakulty Ekonomickej univerzity v Bratislave

Zoznam

1. **Aplikovaná ekonómia – denná forma**
2. **Aplikovaná ekonómia v AJ – denná forma**
3. **Financie, bankovníctvo a investovanie – denná forma**
4. **Financie, bankovníctvo a investovanie v AJ – denná forma**
5. **Manažment verejných politík – denná forma**
6. **Sociálny manažment a ľudské zdroje – denná forma**
7. **Ekonómia a právo – denná forma**
8. **FinTech a finančné inovácie – denná forma**

Študijný plán pre 1. stupeň akademický rok 2026/2027

Študijný program: **APLIKOVANÁ EKONÓMIA**
Študijný odbor: **ekonómia a manažment**
Bakalárske štúdium: **denná forma**

Povinné predmety							
Názov	**Odporúčaný študijný plán**						
	počet kreditov	**1. s**	**2. s**	**3. s**	**4. s**	**5. s**	**6. s**
Mikroekonómia	6			2/2 S			
Makroekonómia	6				2/2 S		
Kvantitatívne metódy v ekonómii	6				2/2 S		
Regionálna ekonómia a politika	6					2/2 S	
Ekonómia rozvoja	6					2/2 S	
Základy ekonómie 1	6	2/2 S					
Matematika pre ekonómov	6	2/2 S					
Účtovníctvo pre manažérov	6	2/2 S					
Verejná politika 1	6	2/2 S					
Cudzí jazyk 1	3	0/2 S					
Exploratívna analýza dát	3	0/2 S					
Základy ekonómie 2	6		2/2 S				
Cudzí jazyk 1	3		0/2 S				
Štatistika	6		2/2 S				
Analýza údajov v ekonómii	3		0/2 S				
Ekonometria 1	6			2/2 S			
Hospodárska politika	6			2/2 S			
Telovýchovné aktivity	1			0/2 Z			
Telovýchovné aktivity	1				0/2 Z		
Vybrané kapitoly z matematiky pre ekonómov	3				0/2 S		
Ekonometria 2	6				2/2 S		
Metodológia ekonómie	3				0/2 S		
Seminár k záverečnej práci 1	2					0/2 Z	
Verejné financie	6						2/2 S
Seminár k záverečnej práci 2	2						0/2 Z
Záverečná práca a jej obhajoba	10						
Štátna skúška	10						
Spolu povinné predmety	**137**	**30**	**18**	**22**	**25**	**14**	**28**

Povinne voliteľné predmety							
Názov	**Odporúčaný študijný plán**						
	počet kreditov	**1. s**	**2. s**	**3. s**	**4. s**	**5. s**	**6. s**
Ekonómia a politika trhu práce	6		2/2 S				
Financie	6		2/2 S				
AI pre ekonomickú analýzu	3			0/2 S			
Vývoj ekonomickej vedy	3			2/0 S			
Prípadové štúdie z hospodárskej politiky 1	3			0/2 S			
Prípadové štúdie z hospodárskej politiky 1	3			0/2 S			
Národné účty	6				2/2 S		
Úvod do experimentálnych metód v ekonómii	6				2/2 S		
Daňovníctvo	6					2/2 S	
Kritické myslenie a argumentácia	6					0/4 S	
Seminár z aplikovanej mikroekonomickej analýzy	3						0/2 S
Seminár z aplikovanej makroekonomickej analýzy	3						0/2 S
Odborná prax	3			0/2 Z			
Výskumný projekt	3			0/2 Z			

Výberové predmety							
Názov	**Odporúčaný študijný plán**						
	počet kreditov	**1. s**	**2. s**	**3. s**	**4. s**	**5. s**	**6. s**
Verejná správa	6	2/2 S					
Simulátor pracovných pohovorov	3					0/2 S	

Študijný plán pre 1. stupeň akademický rok 2026/2027

Študijný program: **APLIKOVANÁ EKONÓMIA v anglickom jazyku**
Študijný odbor: **ekonómia a manažment**
Bakalárske štúdium: **denná forma**

Povinné predmety							
Názov	**Odporúčaný študijný plán**						
	počet kreditov	**1. s**	**2. s**	**3. s**	**4. s**	**5. s**	**6. s**
Mikroekonómia	6			2/2 S			
Makroekonómia	6				2/2 S		
Kvantitatívne metódy v ekonómii	6				2/2 S		
Regionálna ekonómia a politika	6					2/2 S	
Ekonómia rozvoja	6					2/2 S	
Základy ekonómie 1	6	2/2 S					
Matematika pre ekonómov	6	2/2 S					
Účtovníctvo pre manažérov	6	2/2 S					
Verejná politika 1	6	2/2 S					
Cudzí jazyk 1	3	0/2 S					
Exploratívna analýza dát	3	0/2 S					
Základy ekonómie 2	6		2/2 S				
Cudzí jazyk 1	3		0/2 S				
Štatistika	6		2/2 S				
Analýza údajov v ekonómii	3		0/2 S				
Ekonometria 1	6			2/2 S			
Hospodárska politika	6			2/2 S			
Telovýchovné aktivity	1			0/2 Z			
Telovýchovné aktivity	1				0/2 Z		
Vybrané kapitoly z matematiky pre ekonómov	3				0/2 S		
Ekonometria 2	6				2/2 S		
Metodológia ekonómie	3				0/2 S		
Seminár k záverečnej práci 1	2					0/2 Z	
Verejné financie	6						2/2 S
Seminár k záverečnej práci 2	2						0/2 Z
Záverečná práca a jej obhajoba	10						
Štátna skúška	10						
Spolu povinné predmety	**137**	**30**	**18**	**22**	**25**	**14**	**28**

Povinne voliteľné predmety							
Názov	**Odporúčaný študijný plán**						
	počet kreditov	**1. s**	**2. s**	**3. s**	**4. s**	**5. s**	**6. s**
Ekonómia a politika trhu práce	6		2/2 S				
Financie	6		2/2 S				
AI pre ekonomickú analýzu	3			0/2 S			
Vývoj ekonomickej vedy	3			2/0 S			
Prípadové štúdie z hospodárskej politiky 1	3			0/2 S			
Prípadové štúdie z hospodárskej politiky 1	3			0/2 S			
Národné účty	6				2/2 S		
Úvod do experimentálnych metód v ekonómii	6				2/2 S		
Daňovníctvo	6					2/2 S	
Kritické myslenie a argumentácia	6					0/4 S	
Seminár z aplikovanej mikroekonomickej analýzy	3						0/2 S
Seminár z aplikovanej makroekonomickej analýzy	3						0/2 S
Odborná prax	3			0/2 Z			
Výskumný projekt	3			0/2 Z			

Výberové predmety							
Názov	**Odporúčaný študijný plán**						
	počet kreditov	**1. s**	**2. s**	**3. s**	**4. s**	**5. s**	**6. s**
Verejná správa	6	2/2 S					
Simulátor pracovných pohovorov	3					0/2 S	

Študijný plán pre 1. stupeň akademický rok 2026/2027

Študijný program: **FINANCIE, BANKOVNÍCTVO A INVESTOVANIE**
Študijný odbor: **ekonómia a manažment**
Bakalárske štúdium: **denná forma**

Povinné predmety							
Názov	**Odporúčaný študijný plán**						
	počet kreditov	**1. s**	**2. s**	**3. s**	**4. s**	**5. s**	**6. s**
Úvod do kvantitatívnych metód	6			2/2 S			
Úvod do podnikateľských financií	6			2/2 S			
Verejné financie	6				2/2 S		
Daňovníctvo	6					2/2 S	
Úvod do experimentálnych metód v ekonómií	6						2/2 S
Základy ekonómie 1	6	2/2 S					
Cudzí jazyk 1	3	0/2 S					
Matematika pre ekonómov	6	2/2 S					
Informatika	6	2/2 S					
Telovýchovné aktivity	1	0/2 Z					
Financie	6		2/2 S				
Cudzí jazyk 1	3		0/2 S				
Základy ekonómie 2	6		2/2 S				
Štatistika	6		2/2 S				
Telovýchovné aktivity	1		0/2 Z				
Účtovníctvo pre manažérov	6			2/2 S			
Bankovníctvo	6				2/2 S		
Riadenie rizík a poistenie	6				2/2 S		
Miestne financie	6					2/2 S	
Seminár k záverečnej práci 1	2					0/2 Z	
Seminár k záverečnej práci 2	2						0/2 Z
Záverečná práca a jej obhajoba	10						
Štátna skúška	10						
Spolu povinné predmety	**128**	**22**	**22**	**21**	**21**	**14**	**28**

Povinne voliteľné predmety							
Názov	**Odporúčaný študijný plán**						
	počet kreditov	**1. s**	**2. s**	**3. s**	**4. s**	**5. s**	**6. s**
Podnikové hospodárstvo	6	2/2 S					
Hospodárska politika	6			2/2 S			
Menová teória a politika	6			2/2 S			
Verejné rozpočtové systémy	6			2/2 S			
Národné účty	6				2/2 S		
Poisťovníctvo	6					2/2 S	
Sociálna politika	6					2/2 S	
Komoditné trhy a reálne investície	6					2/2 S	
Peňažné trhy	6						2/2 S
Odborná prax	3			Z			

Výberové predmety							
Názov	**Odporúčaný študijný plán**						
	počet kreditov	**1. s**	**2. s**	**3. s**	**4. s**	**5. s**	**6. s**
Rozvoj ľudských zdrojov a personálny manažment	6	2/2 S					
Manažment projektov a tímová práca	6	2/2 S					
Sociológia	3	0/2 S					
Ekonómia a politika trhu práce	6		2/2 S				
Základy práva	3		0/2 S				
Simulátor pracovných pohovorov	3			0/2 S			
Tvorba odborných prác a prezentačné zručnosti	3				0/2 S		
Regionálna ekonómia a politika	6					2/2 S	

Študijný plán pre 1. stupeň akademický rok 2026/2027

Študijný program: **FINANCIE, BANKOVNÍCTVO A INVESTOVANIE v anglickom jazyku**
Študijný odbor: **ekonómia a manažment**
Bakalárske štúdium: **denná forma**

Povinné predmety							
Názov	**Odporúčaný študijný plán**						
	počet kreditov	**1. s**	**2. s**	**3. s**	**4. s**	**5. s**	**6. s**
Úvod do kvantitatívnych metód	6			2/2 S			
Úvod do podnikateľských financií	6			2/2 S			
Verejné financie	6				2/2 S		
Daňovníctvo	6					2/2 S	
Úvod do experimentálnych metód v ekonómii	6						2/2 S
Základy ekonómie 1	6	2/2 S					
Cudzí jazyk 1	3	0/2 S					
Matematika pre ekonómov	6	2/2 S					
Informatika	6	2/2 S					
Telovýchovné aktivity	1	0/2 Z					
Financie	6		2/2 S				
Cudzí jazyk 1	3		0/2 S				
Základy ekonómie 2	6		2/2 S				
Štatistika	6		2/2 S				
Telovýchovné aktivity	1		0/2 Z				
Účtovníctvo pre manažérov	6			2/2 S			
Bankovníctvo	6				2/2 S		
Riadenie rizík a poistenie	6				2/2 S		
Miestne financie	6					2/2 S	
Seminár k záverečnej práci 1	2					0/2 Z	
Seminár k záverečnej práci 2	2						0/2 Z
Záverečná práca a jej obhajoba	10						
Štátna skúška	10						
Spolu povinné predmety	**128**	**22**	**22**	**21**	**21**	**14**	**28**

Povinne voliteľné predmety							
Názov	**Odporúčaný študijný plán**						
	počet kreditov	**1. s**	**2. s**	**3. s**	**4. s**	**5. s**	**6. s**
Podnikové hospodárstvo	6	2/2 S					
Hospodárska politika	6			2/2 S			
Menová teória a politika	6			2/2 S			
Verejné rozpočtové systémy	6			2/2 S			
Národné účty	6				2/2 S		
Poisťovníctvo	6					2/2 S	
Sociálna politika	6					2/2 S	
Komoditné trhy a reálne investície	6					2/2 S	
Peňažné trhy	6						2/2 S
Odborná prax	3			Z			

Výberové predmety							
Názov	**Odporúčaný študijný plán**						
	počet kreditov	**1. s**	**2. s**	**3. s**	**4. s**	**5. s**	**6. s**
Rozvoj ľudských zdrojov a personálny manažment	6	2/2 S					
Manažment projektov a tímová práca	6	2/2 S					
Sociológia	3	0/2 S					
Ekonómia a politika trhu práce	6		2/2 S				
Základy práva	3		0/2 S				
Simulátor pracovných pohovorov	3			0/2 S			
Tvorba odborných prác a prezentačné zručnosti	3				0/2 S		
Regionálna ekonómia a politika	6					2/2 S	

Študijný plán pre 1. stupeň akademický rok 2026/2027

Študijný program: **MANAŽMENT VEREJNÝCH POLITÍK**
Študijný odbor: **ekonómia a manažment**
Bakalárske štúdium: **denná forma**

Povinné predmety							
Názov	**Odporúčaný študijný plán**						
	počet kreditov	**1. s**	**2. s**	**3. s**	**4. s**	**5. s**	**6. s**
Základy ekonómie 2	6		2/2 S				
Regionálna ekonómia a politika	6			2/2 S			
Hospodárska politika	6			2/2 S			
Úvod do riadenia rizík	6				2/2 S		
Projektový manažment pre fondy EÚ	3						0/2 S
Základy ekonómie 1	6	2/2 S					
Manažment	6	2/2 S					
Sociálna politika	6	2/2 S					
Verejná správa	6	2/2 S					
Kritické myslenie a argumentácia	6	0/4 S					
Verejná politika 1	6		2/2 S				
Ekonómia a politika trhu práce	6		2/2 S				
Cudzí jazyk 1	3	0/2 S					
Cudzí jazyk 1	3		0/2 S				
Analýza údajov v ekonómii	3		0/2s				
Verejné financie	6				2/2 S		
Seminár k záverečnej práci 1	2				0/2 Z		
Národné účty	6						2/2 S
Telovýchovné aktivity	2			0/2	0/2		
Seminár k záverečnej práci 2	2					0/2 Z	
Záverečná práca a jej obhajoba	10						x
Štátna skúška	10						x
Spolu povinné predmety	**119**	**33**	**21**	**16**	**18**	**2**	**29**

Povinne voliteľné predmety blok							
Analytické metódy							
Názov	**Odporúčaný študijný plán**						
	počet kreditov	**1. s**	**2. s**	**3. s**	**4. s**	**5. s**	**6. s**
Kvalitatívne metódy v ekonómii	3	0/2s					
Vybrané kapitoly z matematiky pre ekonómov	3		0/2s				
Štatistika	6		2/2s				
Exploratívna analýza dát	3	0/2s					
Spolu povinne voliteľné predmety	**9**	**0**	**9**	**0**	**0**	**0**	**0**

Povinne voliteľné predmety blok							
Názov	**Odporúčaný študijný plán**						
	počet kreditov	**1. s**	**2. s**	**3. s**	**4. s**	**5. s**	**6. s**
Politiky Európskej únie							
Kohézna politika EÚ	6		2/2s		2/2s		2/2s
Hospodárska politika v ére globalizácie	6			2/2s		2/2s	
Uvod do Európskych verejných politík	6		2/2s		2/2s		2/2s
Regionálny rozvoj a verejná správa							
Mestský manažment	6			2/2s		2/2s	
Komunálna politika	3			0/2s		0/2s	
Prípadové štúdie z regionálneho rozvoja 1	3		0/2s		0/2s		0/2s
Regionalna geografia SR	6			2/2s		2/2s	
Miestne Financie	6			2/2		2/2	
Ľudské zdroje a sociálna politika							
Vzdelávacia politika	3			0/2s		0/2s	
Sociálna ekonómia a ekonomika	6			2/2s		2/2s	
Sociálna ochrana a sociálna inklúzia	6			2/2s		2/2s	
Kvalita života	6			2/2s		2/2s	
Rozvoj ľudských zdrojov a personálny manažment	6			2/2s		2/2s	
Sociálne zabezpečenie	6		2/2 S		2/2 S		2/2 S
Podpora inovácií a podnikania							
Podpora podnikateľského prostredia	6			2/2s		2/2s	
Investície a inovácie v ekonomike	3			0/2s		0/2s	
Verejné politiky a osobné financie	3			0/2s		0/2s	
Prípadové štúdie z hospodárskej politiky 1	3			0/2s		0/2s	
Úvod do experimentálnych metód v ekonómií	6				2/2s		2/2s
Univerzálne predmety							
Výskumný projekt	3			0/2z	0/2z	0/2z	0/2z
Odborná prax	3	0/2	0/2z	0/2z	0/2z	0/2z	0/2z

Výberové predmety							
Názov	**Odporúčaný študijný plán**						
	počet kreditov	**1. s**	**2. s**	**3. s**	**4. s**	**5. s**	**6. s**
Financie	6		2/2 S				
Regionálna geografia SR	6				2/2 S		

Študijný plán pre 1. stupeň akademický rok 2026/2027

Študijný program: **SOCIÁLNY MANAŽMENT A ĽUDSKÉ ZDROJE**
Študijný odbor: **ekonómia a manažment**
Bakalárske štúdium: **denná forma**

Povinné predmety							
Názov	**Odporúčaný študijný plán**						
	počet kreditov	**1. s**	**2. s**	**3. s**	**4. s**	**5. s**	**6. s**
Základy ekonómie 1	6	2/2 S					
Sociálna politika	6	2/2 S					
Hospodárska politika	6	2/2 S					
Sociálna ochrana a sociálna inklúzia	6			2/2 S			
Sociálna ekonómia a ekonomika	6					2/2 S	
Rozvoj ľudských zdrojov a personálny manažment	6	2/2 S					
Informatické zručnosti B	3	0/2 S					
Cudzí jazyk 1	3	0/2 S					
Základy ekonómie 2	6		2/2 S				
Sociálne zabezpečenie	6		2/2 S				
Verejná politika 1	6		2/2 S				
Analýza údajov v ekonómii	3		0/2 S				
Cudzí jazyk 1	3		0/2 S				
Odborná stáž 1	3		0/2 Z				
Regionálna ekonómia a politika	6			2/2 S			
Politika zamestnanosti	3			0/2 S			
Cudzí jazyk 2	3			0/2 S			
Kvalitatívne metódy v ekonómii	3			0/2 S			
Zelená ekonomika a udržateľné pracovné miesta	3			0/2 S			
Manažment vzdelávania a profesijného rozvoja	3				0/2 S		
Sociálne inovácie v praxi	3				0/2 S		
Projektový manažment pre fondy EÚ	3				0/2 S		
Age manažment	3				0/2 S		
Cudzí jazyk 2	3				0/2 S		
Odborná stáž 2	3				0/2 Z		
Seminár k záverečnej práci - BP 1	2					0/2 Z	
Kvalita života	6					2/2 S	
Seminár k záverečnej práci - BP 2	2						0/2 Z
Profesijne orientovaná prax	30						Z
Záverečná práca a jej obhajoba	10						S
Štátna skúška	10						S
Spolu povinné predmety	**165**	**30**	**27**	**24**	**18**	**8**	**52**

Povinne voliteľné predmety							
Názov	**Odporúčaný študijný plán**						
	počet kreditov	**1. s**	**2. s**	**3. s**	**4. s**	**5. s**	**6. s**
Občianska angažovanosť a mentoring	3		0/2 S				
Prípadové štúdie zo sociálnej politiky	3		0/2 S				
Vybrané kapitoly z matematiky pre ekonómov	3		0/2 S				
Úvod do behaviorálnej ekonómie	3			0/2 S			
Prípadové štúdie zo sociálneho manažmentu	3			0/2 S			
Digitálna transformácia	3			0/2 S			
Financie tretieho sektora	3				0/2 S		
Sociálna a interpersonálna gramotnosť	3				0/2 S		
Simulátor pracovných pohovorov	3					0/2 S	

Študijný plán pre 1. stupeň akademický rok 2026/2027

Študijný program: **EKONÓMIA A PRÁVO**
Študijný odbor: **ekonómia a manažment a právo**
Bakalárske štúdium: **denná forma**

Blok - Povinné predmety							
Názov	**Odporúčaný študijný plán**						
	počet kreditov	**1. s**	**2. s**	**3. s**	**4. s**	**5. s**	**6. s**
Základy ekonómie 1	6	2/2 S					
Teória práva	5	2/2 S					
Základy ekonómie 2	6		2/2 S				
Hospodárska politika	6			2/2 S			
Finančné právo 1	3				2/2 S		
Vymožiteľnosť práva v súkromnoprávnych vzťahoch	4						2/2 Z
Informatika	6	2/2 S					
Štátoveda	4	2/2 S					
Právo, spoločnosť, technológie a právna informatika	3	1/2 Z					
Financie	6		2/2 S				
Občianske právo hmotné 1 a 2	4		2/2 S				
Správne právo hmotné	4		2/2 S				
Ústavné právo	4		2/2 S				
Právo Európskej únie 1	6		2/3 S				
Účtovníctvo pre manažérov	6			2/2 S			
Občianske právo hmotné 3	4			2/2 Z			
Občianske právo procesné	4			2/2 S			
Obchodné právo 1	4			2/2 S			
Správne právo procesné	4			2/2 S			
Tvorba odborných prác a prezentačné zručnosti	3				0/2 S		
Verejné financie	6				2/2 S		
Riadenie rizík a poistenie	6				2/2 S		
Obchodné právo 2	3				2/2 S		
Právo finančného trhu	4				2/2 S		
Daňovníctvo	6					2/2 S	
Úvod do podnikateľských financií	6					2/2 S	
Správne súdnictvo	2					1/2 Z	
Trestné právo hmotné a základy kriminológie	4					2/2 S	
Finačné právo 2	4					2/2 S	
Pracovné právo	4						2/2 Z
Trestné právo procesné	4						2/2 S
Seminár k záverečnej práci BP1 a BP2	4					0/2 Z	0/2 Z
Záverečná práca a jej obhajoba	10						
Štátna skúška (ekonomické vedy)	5						
Štátna skúška (právne vedy)	5						
Spolu povinné predmety	**165**	**24**	**29**	**28**	**25**	**24**	**34**

Blok - Povinne voliteľné predmety pre EaP							
Názov	**Odporúčaný študijný plán**						
	počet kreditov	1. s	2. s	3. **s**	4. **s**	5. **s**	6. **s**
CJ I. (ekonomická terminológia) I. - NHF	3	0/2 S	0/2 S				
CJ I. (právna terminológia) I. - PRAF	3	0/2 Z	0/2 Z				
Rímske právo 1 - PRAF	4	2/2 S					
Právna a politická filozofia -PRAF	3	2/2 S					
Rímske právo 2 - PRAF	4		2/2 S				
Sociálna politika - NHF	6			2/2 S			
Rozvoj ľudských zdrojov a personálny manažment - NHF	6			2/2 S			
Vývoj ekonomickej vedy - NHF	3			2/0 S			
Zelená ekonomika a udržateľné pracovné miesta - NHF	3			0/2 S			
Národné účty - NHF	6				2/2 S		
Rodinné právo - PRAF	2				1/2 Z		
Právo sociálneho zabezpečenia - PRAF	4				2/2 S		
Miestne financie - NHF	6					2/2 S	
Poisťovníctvo - NHF	6					2/2 S	
Komoditné trhy a reálne investície - NHF	6					2/2 S	
Právo životného prostredia - PRAF	4					2/2 S	
Právo duševného vlastníctva - PRAF	3					2/2 Z	
Odborná prax - NHF - PRAF	3			Z	Z	Z	

Blok - Výberové predmety pre EaP							
Názov	**počet kreditov**	1. s	2. s	3. **s**	4. **s**	5. **s**	6. **s**
Štylistika anglických právnych textov 1 - PRAF	3			0/2 Z			
Štylistika nemeckých právnych textov 1 - PRAF	3			0/2 Z			
Štylistika francúzskychh právnych textov 1 - PRAF	3			0/2 Z			
Štylistika anglických právnych textov 2 - PRAF	3				0/2 Z		
Štylistika nemeckých právnych textov 2 - PRAF	3				0/2 Z		
Štylistika francúzskychh právnych textov 2 - PRAF	3				0/2 Z		
Seminár anglického odborného prekladu 1 - PRAF	3					0/2 Z	
Seminár nemeckého odborného prekladu 1 - PRAF	3					0/2 Z	
Seminár francúzskeho odborného prekladu 1 - PRAF	3					0/2 Z	
Seminár anglického odborného prekladu 2 - PRAF	3						0/2 Z
Seminár nemeckého odborného prekladu 2 - PRAF	3						0/2 Z

Študijný plán pre 1. stupeň akademický rok 2026/2027

Študijný program: **FinTech a finančné inovácie**
Študijný odbor: **ekonómia a manažment a informatika**
Bakalárske štúdium: **denná forma**

Povinné predmety							
Názov	**Odporúčaný študijný plán**						
	počet kreditov	**1. s**	**2. s**	**3. s**	**4. s**	**5. s**	**6. s**
Programovanie 1	6	2/2 S					
Základy ekonómie 1	6	2/2 S					
Riadenie rizík a poistenie	6		2/2 S				
Programovacie techniky	6			2/2 S			
Základy investovania	6				2/2 S		
Operačné systémy	6					2/2 S	
Matematika 1	6	4/2 S					
Cudzí jazyk 1	3	0/2 S					
Úvod do financií	6	2/2 S					
Matematika 2	6		2/2 S				
Programovanie 2	6		2/2 S				
Cudzí jazyk 1	3		0/2 S				
Základy ekonómie 2	6		2/2 S				
Matematická štatistika	5			2/2 S			
Diskrétna matematika	6			2/2 S			
FinTech a finančné technológie	3			1/1 S			
Úvod do podnikateľských financií	6			2/2 S			
Dátová veda	6				2/2 S		
Databázové systémy	6				2/2 S		
Softvérové inžinierstvo	6					2/2 S	
Komoditné trhy a reálne investície	6					2/2 S	
Poisťovníctvo	6					2/2 S	
Seminár k záverečnej práci 1	2					0/2 Z	
Bankovníctvo	6						2/2 S
Počítačová kriminalita	6						2/2 S
Seminár k záverečnej práci 2	2						0/2 Z
Záverečná práca a jej obhajoba	10						
Štátna skúška	10						
Spolu povinné predmety	**158**	**27**	**27**	**26**	**18**	**26**	**34**

Povinne voliteľné predmety							
	Odporúčaný študijný plán						
Názov	**počet kreditov**	1. **s**	2. s	3. **s**	4. **s**	5. **s**	6. **s**
Telesná kultúra 1	1	0/2 Z					
Lineárna algebra 1	6		2/2 S				
Architektúra počítačov	6		2/2 S				
Tvorba odborných prác a prezentačné zručnosti	3		0/2 S				
Telesná kultúra 2	1		0/2 Z				
Kritické myslenie a argumentácia	6			2/2 S			
Manažment projektov a tímová práca	6			2/2 S			
Písanie dokumentov a správa verzií	3			2/1 S			
Logické systémy	6			2/2 S			
Cudzí jazyk 2	3			0/2 S			

Študijné plány 2. stupňa štúdia

Národohospodárskej fakulty Ekonomickej univerzity v Bratislave

Študijné plány Národohospodárskej fakulty Ekonomickej univerzity v Bratislave

Zoznam

1. Aplikovaná ekonómia – denná forma
2. Aplikovaná ekonómia v anglickom jazyku – denná forma
3. Financie a dane – denná forma
4. Financie v anglickom jazyku – denná forma
5. Finančné trhy a investovanie – denná forma
6. Právo a ekonómia – denná forma

Študijný plán pre 2. stupeň akademický rok 2026/2027

Študijný program: **APLIKOVANÁ EKONÓMIA**
Študijný odbor: **ekonómia a manažment**
Inžinierske štúdium: **denná forma**

Blok - Povinné predmety					
Názov	**Odporúčaný študijný plán**				
	počet kreditov	**1. s**	**2. s**	**3. s**	**4. s**
Behaviorálna ekonómia	6	2/2 S			
Aplikovaná dátová analýza	6	2/2 S			
Pokročilá makroekonómia	6		2/2 S		
Aplikovaná ekonometria: hodnotenie politík	6		2/2 S		
Urbánna ekonómia a plánovanie	6			2/2 S	
Pokročilá mikroekonómia	6	2/2 S			
Verejná politika 2	6	2/2 S			
Teória verejnej voľby	6		2/2 S		
Seminár k záverečnej práci DP1	2			0/2 Z	
Seminár k záverečnej práci DP2	2				0/2 Z
Záverečná práca a jej obhajoba	10				
Štátna skúška	10				
Spolu povinné predmety	**72**	**24**	**18**	**8**	**22**

Povinne voliteľné predmety					
Názov	**Odporúčaný študijný plán**				
	počet kreditov	**1. s**	**2. s**	**3. s**	**4. s**
Ekonómia a politika zdravotníctva	6	2/2 S			
Ekonómia životného prostredia	6	2/2 S			
Analýza efektívnosti a produktivity	6	2/2 S			
Aplikovaná priestorová analýza	3		0/2 S		
Analýza trhových štruktúr	6		2/2 S		
Ekonómia trhu práce	6		2/2 S		
Ekonometrické modelovanie	6			2/2 S	
Prognózovanie	6			2/2 S	
Štrukturálne súvislosti v ekonomike	6			0/4 S	
Politika hospodárskej súťaže	6			2/2 S	
Etika, korupcia a transparentnosť	3			0/2 S	
Medzinárodná ekonómia	6			2/2 S	
Hodnotenie verejných politík	6				2/2 S
Aplikovaná mikroekonómia	3				0/2 S
Aplikovaná makroekonómia	3				0/2 S
Odborná prax a výskumná činnosť	3	0/2 Z			

Študijný plán pre 2. stupeň akademický rok 2026/2027

Študijný program: **APLIKOVANÁ EKONÓMIA v anglickom jazyku**
Študijný odbor: **ekonómia a manažment**
Inžinierske štúdium: **denná forma**

Blok - Povinné predmety					
Názov	**Odporúčaný študijný plán**				
	počet kreditov	**1. s**	**2. s**	**3. s**	**4. s**
Behaviorálna ekonómia	6	2/2 S			
Aplikovaná dátová analýza	6	2/2 S			
Pokročilá makroekonómia	6		2/2 S		
Aplikovaná ekonometria: hodnotenie politík	6		2/2 S		
Urbánna ekonómia a trh nehnuteľností	6			2/2 S	
Pokročilá mikroekonómia	6	2/2 S			
Verejná politika 2	6	2/2 S			
Teória verejnej voľby	6		2/2 S		
Seminár k záverečnej práci DP1	2			0/2 Z	
Seminár k záverečnej práci DP2	2				0/2 Z
Záverečná práca a jej obhajoba	10				
Štátna skúška	10				
Spolu povinné predmety	**72**	**24**	**18**	**8**	**22**

Povinne voliteľné predmety					
Názov	**Odporúčaný študijný plán**				
	počet kreditov	**1. s**	**2. s**	**3. s**	**4. s**
Ekonómia a politika zdravotníctva	6	2/2 S			
Ekonómia životného prostredia	6	2/2 S			
Analýza efektívnosti a produktivity	6	2/2 S			
Aplikovaná priestorová analýza	3		0/2 S		
Analýza trhových štruktúr	6		2/2 S		
Ekonómia trhu práce	6		2/2 S		
Ekonometrické modelovanie	6			2/2 S	
Prognózovanie	6			2/2 S	
Štrukturálne súvislosti v ekonomike	6			0/4 S	
Politika hospodárskej súťaže	6			2/2 S	
Etika, korupcia a transparentnosť	3			0/2 S	
Medzinárodná ekonómia	6			2/2 S	
Štúdie z makroekonomických politík	6				2/2 S
Hodnotenie verejných politík	6				2/2 S
Aplikovaná mikroekonómia	3				0/2 S
Aplikovaná makroekonómia	3				0/2 S
Odborná prax a výskumná činnosť	3	0/2 Z			

Študijný plán pre 2. stupeň akademický rok 2026/2027

Študijný program: **FINANCIE A DANE**
Študijný odbor: **ekonómia a manažment**
Inžinierske štúdium: **denná forma**

Povinné predmety					
Názov	**Odporúčaný študijný plán**				
	počet kreditov	**1. s**	**2. s**	**3. s**	**4. s**
Experimentálna ekonómia	6	2/2 S			
Finančná ekonometria	6		2/2 S		
Zdaňovanie podnikateľských subjektov	6			2/2 S	
Analýza a prognóza vo financiách	6			2/2 S	
Behaviorálne verejné financie	6			2/2 S	
Mikroekonómia	6	2/2 S			
Vedecký seminár vo financiách a daniach	3		0/2 S		
Podnikateľské financie	6		2/2 S		
Makroekonómia	6		2/2 S		
Seminár k záverečnej práci DP1	2			0/2 Z	
Seminár k záverečnej práci DP2	2				0/2 Z
Záverečná práca a jej obhajoba	10				
Štátna skúška	10				
Spolu ostatné povinné predmety	**75**	**12**	**21**	**20**	**22**

Povinne voliteľné predmety Financie					
Názov	**Odporúčaný študijný plán**				
	počet kreditov	**1. s**	**2. s**	**3. s**	**4. s**
Digitalizácia vo financiách	6	2/2 S			
Manažment verejných financií	6	2/2 S			
Udržateľné financie a zodpovednosť voči prostrediu	6		2/2 S		
Financie odvetví verejného sektora	6			2/2 S	

Povinne voliteľné predmety Daňovníctvo					
Názov	**Odporúčaný študijný plán**				
	počet kreditov	**1. s**	**2. s**	**3. s**	**4. s**
Nepriame dane I.	6	2/2 S			
Nepriame dane II.	6	2/2 S			
Zdaňovanie príjmov fyzických osôb	6		2/2 S		
Daňový manažment	6				2/2 S

Výberové predmety					
Názov	**počet kreditov**	**1. s**	**2. s**	**3. s**	**4. s**
Odborná prax (1x za štúdium)	3	Z			
Daňová teória a politika	3	0/2 S			
Účtovníctvo a dane právnických osôb II.	6	2/2 S		2/2 S	
Medzinárodné financie	6	2/2 S		2/2 S	
Špeciálny seminár z daňovníctva	3			0/2 S	
Udržateľné financie a zodpovednosť voči prostrediu	6		2/2 S		2/2 S
Úvod do finančnej matematiky	3		0/2 S		
Daňové systémy v EÚ	3		0/2 S		0/2 S
Teória a prax sociálneho zabezpečenia	6				2/2 S
Zelená ekonomika	3				0/2 S

Študijný plán pre 2. stupeň akademický rok 2026/2027

Študijný program: **FINANCIE v anglickom jazyku**
Študijný odbor: **ekonómia a manažment**
Inžinierske štúdium: **denná forma**

Povinné predmety					
Názov	**Odporúčaný študijný plán**				
	počet kreditov	**1. s**	**2. s**	**3. s**	**4. s**
Experimentálna ekonómia	6	2/2 S			
Finančná ekonometria	6		2/2 S		
Zdaňovanie podnikateľských subjektov	6			2/2 S	
Analýza a prognóza vo financiách	6			2/2 S	
Behaviorálne verejné financie	6			2/2 S	
Mikroekonómia	6	2/2 S			
Vedecký seminár vo financiách a daniach	3		0/2 S		
Podnikateľské financie	6		2/2 S		
Makroekonómia	6		2/2 S		
Seminár k záverečnej práci DP1	2			0/2 Z	
Seminár k záverečnej práci DP2	2				0/2 Z
Záverečná práca a jej obhajoba	10				
Štátna skúška	10				
Spolu ostatné povinné predmety	**75**	**12**	**21**	**20**	**22**

Povinne voliteľné predmety Financie					
Názov	**Odporúčaný študijný plán**				
	počet kreditov	**1. s**	**2. s**	**3. s**	**4. s**
Digitalizácia vo financiách	6	2/2 S			
Manažment verejných financií	6	2/2 S			
Udržateľné financie a zodpovednosť voči prostrediu	6		2/2 S		
Financie odvetví verejného sektora	6			2/2 S	

Povinne voliteľné predmety Daňovníctvo					
Názov	**Odporúčaný študijný plán**				
	počet kreditov	**1. s**	**2. s**	**3. s**	**4. s**
Nepriame dane I.	6	2/2 S			
Nepriame dane II.	6	2/2 S			
Zdaňovanie príjmov fyzických osôb	6		2/2 S		
Daňový manažment	6				2/2 S

Výberové predmety					
Názov	**počet kreditov**	**1. s**	**2. s**	**3. s**	**4. s**
Odborná prax (1x za štúdium)	3	Z			
Daňová teória a politika	3	0/2 S			
Účtovníctvo a dane právnických osôb II.	6	2/2 S		2/2 S	
Medzinárodné financie	6	2/2 S		2/2 S	
Špeciálny seminár z daňovníctva	3			0/2 S	
Udržateľné financie a zodpovednosť voči prostrediu	6		2/2 S		2/2 S
Úvod do finančnej matematiky	3		0/2 S		
Daňové systémy v EÚ	3		0/2 S		0/2 S
Teória a prax sociálneho zabezpečenia	6				2/2 S
Zelená ekonomika	3				0/2 S

Študijný plán pre 2. stupeň akademický rok 2026/2027

Študijný program: **FINANČNÉ TRHY A INVESTOVANIE**
Študijný odbor: **ekonómia a manažment**
Inžinierske štúdium: **denná forma**

Povinné predmety					
Názov	**Odporúčaný študijný plán**				
	počet kreditov	**1. s**	**2. s**	**3. s**	**4. s**
Kapitálové trhy	6	2/2 S			
Medzinárodné financie	6	2/2 S			
Manažment rizika finančných inštitúcií	6		2/2 S		
Finančná štatistika a ekonometria	6	2/2 S			
Ekonomická analýza	6		2/2 S		
Mikroekonómia	6	2/2 S			
Poistný trh	6	2/2 S			
Kolektívne investovanie	6		2/2 S		
Menová analýza a prognóza	6		2/2 S		
Makroekonómia	6		2/2 S		
Operácie komerčných bánk	6			2/2 S	
Zaistenie	6			2/2 S	
Seminár k záverečnej práci DP1	2			0/2 Z	
Seminár k záverečnej práci DP2	2				0/2 Z
Záverečná práca a jej obhajoba	10				
Štátna skúška	10				
Spolu povinné predmety	**96**	**30**	**30**	**14**	**22**

Povinne voliteľné predmety					
Názov	**Odporúčaný študijný plán**				
	počet kreditov	**1. s**	**2. s**	**3. s**	**4. s**
Behaviorálna ekonómia a rozhodovanie	6			2/2 S	
Manažment a marketing finančných inštitúcií	6			2/2 S	
Investičné bankovníctvo	3			1/1 S	
FOREX	3			0/2 S	
Špeciálny seminár (ROTMAN)	3			0/2 S	
Základy data science	6			2/2 S	
Finančné inovácie a digitalizácia	3				0/2 S
Regulácia a dohľad na finančných trhoch	3				1/1 S
Investičné analýzy na kapitálových trhoch	3				0/2 S
Deriváty na finančnom trhu	6				2/2 S
Odborná prax (1x za štúdium)	3			0/2 Z	

Študijný plán pre 2. stupeň akademický rok 2026/2027

Študijný program: **PRÁVO A EKONÓMIA**
Študijný odbor: **ekonómia a manažment a právo**
Magisterské štúdium: **denná forma**

Blok - Povinné predmety					
Názov	**Odporúčaný študijný plán**				
	počet kreditov	**1. s**	**2. s**	**3. s**	**4. s**
Medzinárodné právo súkromné 1	4	2/2S			
Aplikované korporátne právo a finančné právo	6			0/4 Z	
Právo EÚ 3 / Hospodárske právo 2 (Hospodárska súťaž)	5				2/2 Z
Medzinárodná ekonómia	6	2/2 S			
Makroekonómia	6		2/2 S		
Industriálna ekonómia	6			2/2 S	
Zdaňovanie podnikateľských subjektov	6	2/2 S			
Mikroekonómia	6	2/2 S			
Právo Európskej únie 2	4	2/2 S			
Aplikované správne právo	6	2/2 Z			
Prax právnických profesií	2	0/2 Z			
Medzinárodné právo verejné	4		2/2 S		
Aplikované zmluvné právo	6		0/4 Z		
Ochrana základných práv	4		2/2 S		
Ekonómia a politika trhu práce	6		2/2 S		
Hospodárske právo 1 (Verejné obstarávanie)	5			2/2 Z	
Dokazovanie	5			0/3 Z	
Ekonomické trestné činy	5			1/2 S	
Etika, korupcia a transparentnosť	3			0/2 S	
Právna etika	3				0/3 Z
Záverečná práca a jej obhajoba	5				x
Štátna skúška	5				x
Spolu povinné predmety	**108**	**34**	**26**	**30**	**18**

Blok - Povinne voliteľné predmety					
Názov	**Odporúčaný študijný plán**				
	počet kreditov	**1. s**	**2. s**	**3. s**	**4. s**
NHF					
Ekonómia a politika zdravotníctva	6	2/2 S			
Verejná ekonomika a správa	4		2/2 S		
Teória a prax sociálneho zabezpečenia	6		2/2 S		
Kolektívne investovanie	6		2/2 S		
Teória verejnej voľby	6		2/2 S		
Poistný trh	6			2/2 S	

Sociálna ekonómia a ekonomika	6			2/2 S	
Medzinárodná financie	6			2/2 S	
Regulácia a dohľad na finančných trhoch	3				1/1 S

PRAF					
Energetické právo	4	2/2 S			
Medzinárodné obchodné právo	5	2/2 S			
Teória a prax legislatívy	3	1/3 Z			
Právo duševného vlastníctva	3	2/2 Z			
Medzinárodné právo súkromné 2	4		2/2 S		
Právo sociálneho zabezpečenia	4		2/2 S		
Rodinné právo	2		1/2 Z		
Právo medzinárodných organizácií	4			2/2 S	
Medzinárodné zmluvné právo	4				2/2 S
Právo životného prostredia EÚ	4				2/2 S
Právo informačných a komunikačných technológií	4				2/2 Z

Študijné plány 3. stupňa štúdia

Národohospodárskej fakulty Ekonomickej univerzity v Bratislave

Zoznam

1. **Ekonómia v anglickom jazyku – denná forma**
2. **Financie – denná forma**
3. **Financie – externá forma**

Študijný plán pre 3. stupeň akademický rok 2026/2027

Študijný program: **EKONÓMIA v anglickom jazyku**
Študijný odbor: **ekonómia a manažment**
Doktorandské štúdium: **denná forma**

Study part - profile courses							
Title of course	**Recommended study plan**						
	No. of credits	**1. s**	**2. s**	**3. s**	**4. s**	**5. s**	**6. s**
Advanced Topics in Microeconomics	10	X					
Advanced Topics in Macroeconomics	10		X				
Advanced Topics in Econometrics	10			X			
Economic Seminar	5		X				
Doctoral Research Seminar	10		X	X			
Profile courses	**45**	**10**	**25**	**20**			

Study part - elective courses							
Title of course	**Recommended study plan**						
	No. of credits	**1. s**	**2. s**	**3. s**	**4. s**	**5. s**	**6. s**
Elective course 1	5		X				
Elective course 2	10			X			
Elective courses	**15**	**0**	**5**	**10**			

Scientific part							
Title of course	**Recommended study plan**						
	No. of credits	**1. s**	**2. s**	**3. s**	**4. s**	**5. s**	**6. s**
Creative scientific activity	60						
Scientific part	**60**	**0**	**0**	**0**	**0**	**0**	**0**

Dissertation thesis							
Title of course	**Recommended study plan**						
	No. of credits	**1. s**	**2. s**	**3. s**	**4. s**	**5. s**	**6. s**
Project of dissertation thesis and dissertation exam	20						
Dissertation thesis and its defence	40						
Dissertation thesis	**60**	**0**	**0**	**0**	**0**	**0**	**0**

Study part + scientific part	**180**						

Študijný plán pre 3. stupeň akademický rok 2026/2027

Študijný program: **FINANCIE**
Študijný odbor: **ekonómia a manažment**
Doktorandské štúdium: **denná forma**

Študijna časť - povinné predmety							
Názov	**Odporúčaný študijný plán**						
	počet kreditov	**1. s**	**2. s**	**3. s**			
Aplikovaná experimentálna ekonómia	8	30 S					
Vedecký seminár vo financiách 1	8	30 S					
Finančná ekonometria a aplikované financie	8	30 S					
Empirické financie	8		30 S				
Behaviorálne prístupy vo financiách	8		30 S				
Spolu profilové predmety	**40**	**24**	**16**	**0**	**0**	**0**	**0**

Študijna časť - výberové predmety							
Názov	**Odporúčaný študijný plán**						
	počet kreditov	**1. s**	**2. s**	**3. s**			
Výberový predmet 1	7		26 S				
Výberový predmet 2	7		26 S				
Výberový predmet 3	7			26 S			
Spolu výberové predmety	**21**	**0**	**14**	**7**	**0**	**0**	**0**

Ponuka výberových predmetov							
Názov	**Odporúčaný študijný plán**						
	počet kreditov	**1. s**	**2. s**	**3. s**			
Vybrané témy z Mikroekonómie	7	26 S					
Teórie vo financiách	7	26 S					
Vybrané témy z Makroekonómie	7		26 S				
Aplikovaná daňová teória a politika	7		26 S				
Aplikované podnikateľské financie	7		26 S				
Finančné investovanie	7			26 S			
Poistná ekonómia	7			26 S			
Riadenie rizík vo financiách a regulácia	7			26 S			
Vedecký seminár z financií 2	7			26 S			

Spolu študijná časť	**61**	**24**	**30**	**7**	**0**	**0**	**0**

Vedecká časť							
Názov	**Odporúčaný študijný plán**						
	počet kreditov	**1. s**	**2. s**	**3. s**	**4. s**	**5. s**	**6. s**
Tvorivá činnosť v oblasti vedy	60						
Spolu vedecká časť	**60**	**0**	**0**	**0**	**0**	**0**	**0**

Dizertačná práca							
Názov	**Odporúčaný študijný plán**						
	počet kreditov	**1. s**	**2. s**	**3. s**	**4. s**	**5. s**	**6. s**
Projekt dizertačnej práce a dizertačná skúška	20				X		
Dizertačná práca a jej obhajoba	40						X
Spolu dizertačná práca	**60**	**0**	**0**	**0**	**20**	**0**	**40**

Študijný plán pre 3. stupeň akademický rok 2026/2027

Študijný program: **FINANCIE**
Študijný odbor: **ekonómia a manažment**
Doktorandské štúdium: **externá forma**

Študijná časť - povinné predmety							
Názov	**Odporúčaný študijný plán**						
	počet kreditov	**1. s**	**2. s**	**3. s**			
Aplikovaná experimentálna ekonómia	8	30 S					
Vedecký seminár vo financiách 1	8	30 S					
Finančná ekonometria a aplikované financie	8	30 S					
Empirické financie	8		30 S				
Behaviorálne prístupy vo financiách	8		30 S				
Spolu profilové predmety	**40**	**24**	**16**	**0**	**0**	**0**	**0**

Študijná časť - výberové predmety							
Názov	**Odporúčaný študijný plán**						
	počet kreditov	**1. s**	**2. s**	**3. s**			
Výberový predmet 1	7		26 S				
Výberový predmet 2	7		26 S				
Výberový predmet 3	7			26 S			
Spolu výberové predmety	**21**	**0**	**14**	**7**	**0**	**0**	**0**

Ponuka výberových predmetov							
Názov	**Odporúčaný študijný plán**						
	počet kreditov	**1. s**	**2. s**	**3. s**			
Vybrané témy z Mikroekonómie	7	26 S					
Teórie vo financiách	7	26 S					
Vybrané témy z Makroekonómie	7		26 S				
Aplikovaná daňová teória a politika	7		26 S				
Aplikované podnikateľské financie	7		26 S				
Finančné investovanie	7			26 S			
Poistná ekonómia	7			26 S			
Riadenie rizík vo financiách a regulácia	7			26 S			
Vedecký seminár z financií 2	7			26 S			
Spolu študijná časť	**61**	**24**	**30**	**7**	**0**	**0**	**0**

Vedecká časť							
Názov	**Odporúčaný študijný plán**						
	počet kreditov	**1. s**	**2. s**	**3. s**	**4. s**	**5. s**	**6. s**
Tvorivá činnosť v oblasti vedy	60						
Spolu vedecká časť	**60**	**0**	**0**	**0**	**0**	**0**	**0**

Dizertačná práca							
Názov	**Odporúčaný študijný plán**						
	počet kreditov	**1. s**	**2. s**	**3. s**	**4. s**	**5. s**	**6. s**
Projekt dizertačnej práce a dizertačná skúška	20				X		
Dizertačná práca a jej obhajoba	40						X
Spolu dizertačná práca	**60**	**0**	**0**	**0**	**20**	**0**	**40**

Medzinárodná akreditácia na Národohospodárskej fakulte Ekonomickej univerzity v Bratislave

Študijný program	Stupeň	1. vzdelávací cieľ	2. vzdelávací cieľ	3. vzdelávací cieľ	4. vzdelávací cieľ
Aplikovaná ekonómia	1.	Vedomosti z ekonómie a ekonomickej vedy	Analytické zručnosti	Komunikačné zručnosti	Schopnosti tímovej práce a riešenie problémov v meniacom sa prostredí
Financie, bankovníctvo a investovanie	1.	Schopnosť porozumieť základným poznatkom a súvislostiam z oblasti ekonómie so zameraním na financie, bankovníctvo a poisťovníctvo, ale aj hospodárskej, sociálnej a regionálnej politiky, verejných a podnikových financií, daňovej teórie a politiky	Schopnosť zosúladiť získané znalosti v intenciách ekonomických súvislostí v rámci študijného programu	Schopnosť spracovávať empirické analýzy a prognózy s využitím základného mat ematicko-štatistického ap arátu, metodologických postupov, zákla dných postulátov a hypotéz v ekonomickej a finančnej teórie	
Manažment verejných politík	1.	Vedomosti o ekonomických procesoch a verejných politikách	Procesy tvorby, implementácie a hodnotenia verejných politík	Manažérske a komunikačné zručnosti	Špecializované zručnosti pre vybranú oblasť verejných politík
Ekonómia a právo	1.	Schopnosť porozumieť a rozvíjať základné vedomosti a poznatky z oblasti ekonómia ako aj práva	Schopnosť prepojiť získané vedomosti z práva a ekonómie a ovládať súvislosti ekonomicko-právnej teórie a praxe	Schopnosť aplikovať kritické myslenie a analytické schopnosti pri analýze ekonomických a právnych procesov s využitím IT	
Aplikovaná ekonómia	2.	Pokročilé vedomosti z ekonómie a vybraných	Pokročilé vedomosti analytických metód	Schopnosť aplikácie pokročilých analytických	Zručnosti efektívnej profesionálnej komunikácie, tímová práca,

		špecializovaných oblastí		metód a ekonomických Poznatkov	práca s literatúrou, samostatný prístup k riešeniu problémov, originalita a kreativita
Financie a dane	2.	Schopnosť osvojenia si najnovších teoretických vedomostí, ktoré sú potrebné pre vedeckú prácu v oblasti financií a daní.	Zvládnuť a porozumieť procesom v oblasti financií a daní rozvíjaním abstraktného myslenia a osvojením si moderných metodológií a tiež s využitím širokého národohospodárskeho rozhľadu a práce s dátami	Aplikovať praktické a empirické vedomosti vo väzbe s integráciou slovenskej ekonomiky do európskej a svetovej ekonomiky.	Integrovať vyššie uvedené schopnosti do vlastných zistení, návrhov , rozhodnutí a odporúčaní a formulovať praktické návrhy konkrétnych finančných a daňových rozhodnutí a politík
Finančné trhy a investovanie	2.	Odborné vedomosti z financií a finančných trhov	Odborné vedomosti z manažmentu finančných inštitúcií	Pokročilé analytické zručnosti a zručnosti z oblasti riadenia finančných aktív a investovania	Mäkké zručnosti a kritické myslenie
Manažment verejných politík	2.	Pokročilé vedomosti o ekonomických procesoch a verejných politikách	Riadenie procesov tvorby, implementácie a hodnotenia verejných politík	Pokročilé manažérske a komunikačné zručnosti	Pokročilé špecializované zručnosti pre vybranú oblasť verejných politík
Právo a ekonómia	2.	Absolvent získa komplexné vedomosti a poznatky z oblasti ekonómia a práva	Absolvent je schopný prepájať získané komplexné vedomosti z práva a ekonómie a rozumie ekonomicko-právnym súvislostiam	Absolvent je schopný aplikovať kritické myslenie, analytické schopnosti a má potenciál formovať hypotézy v ekonomickej a právnej oblasti, navrhovať riešenia s využitím moderných informačných technológií	

Ekonómia v anglickom jazyku	3.	Systematické vedomosti z ekonómie	Systematické vedomosti a zručnosti analytických metód	Schopnosti komunikácie a publikovania v medzinárodnom prostredí	
Financie	3.	Osvojenie nosných najnovších teoretických vedomosti, ktoré sú potrebné pre vedeckú prácu v oblasti financií, bankovníctva, poisťovníctva	Zvládnuť zložité procesy v oblasti financií, bankovníctva, poisťovníctva, a to najmä cestou rozvíjania abstraktného myslenia a osvojenia sa moderných metodológií	Aplikovať teoretické poznatky a výskumné zistenia iných autorov v danej oblasti, a to formou kreatívneho prístupu pri riešení, kvantifikácií a analyzovaní zložitých súvislostí a pri skúmaní reálnych procesov v oblasti financií, bankovníctva a poisťovníctva	Integrovať vyššie uvedené schopnosti do vlastných zistení, návrhov , rozhodnutí a odporúčaní

Zásady štúdia cudzích jazykov

na Národohospodárskej fakulte EU v Bratislave v akademickom roku 2026/2027

Štúdium cudzích jazykov na I. stupni štúdia - bakalárske štúdium (denné štúdium)

Študenti bakalárskeho stupňa štúdia na Národohospodárskej fakulte EU v Bratislave majú povinnosť absolvovať jeden cudzí jazyk. **Cudzí jazyk 1** (CJ1) je pre študentov ten jazyk, z ktorého vykonali prijímaciu skúšku. Každý študent prvého ročníka je automaticky zaradený do kurzu Odborný cudzí jazyk pre pokročilých I. v zimnom semestri. Požadovaná vstupná vedomostná úroveň pre štúdium prvého cudzieho jazyka je B2 - C1 CEFR. Študenti sú povinní absolvovať 2 kurzy (zimný a letný semester). Kurzy sa končia skúškou.

Kurzy pre CJ1 sa delia nasledovne:

- Odborný cudzí jazyk pre pokročilých I.
- Odborný cudzí jazyk pre pokročilých II.

V prípade, že jazyková úroveň študenta je vyššia ako stanovené minimum, študent môže byť zaradený, na základe vlastného rozhodnutia, do kurzu Odborný cudzí jazyk pre pokročilých I., potom pokračuje v štúdiu v kurze Odborný cudzí jazyk pre pokročilých II., t. j. v prípade, že študent z 2. CJ dosahuje vyššiu úroveň ako A2-B1, môže si ho zapísať na úrovni 1. CJ.

Centrum telesnej výchovy a športu

Centrum telesnej výchovy a športu EU v Bratislave (ďalej len CTVŠ), zabezpečuje pravidelný športový program pre študentov univerzity. Predmet Telesná výchova je v systéme kreditného spôsobu štúdia na EU zaradený ako predmet celouniverzitného spoločenského základu. Rozsah povinnej TV a počet kreditov je rôzny podľa fakúlt EU. Je uvedený v študijných programoch príslušných fakúlt.

Informácie o pracovisku a jej členoch: https://euba.sk/student/informacie-pre-studentov/sport

Predmet Telesná výchova sa realizuje výberovou formou, študenti si vyberajú z aktuálnej ponuky telovýchovných aktivít. Zápis na telesnú výchovu sa uskutočňuje prostredníctvom internetu (www.euba.sk, https://ais2.euba.sk).

Ponuka aktivít:

aerobik, stepaerobik, bodywork, filtballaerobik, powerjoga, pilates, core toning, kondičná kulturistika, plávanie, stolný tenis, futbal, futsal, volejbal, basketbal, hádzaná, florbal, tenis, bedminton, korčuľovanie, ľadový hokej, intervalový tréning, tabata, moderný tanec, relax strečing, jumpping (trampolínky), kondičný beh, **kurzy** – zjazdové a bežecké lyžovanie, snowboarding, turistika, splavy na Slovensku a v Čechách, rafting a kaňoning v Slovinsku, **bloková výučba** – cykloturistika, vodáctvo, pešia turistika.

Podmienkou udelenia zápočtu a pridelenia kreditov je účasť na hodinách telesnej výchovy, účasť na zimných, resp. letných kurzoch v minimálnom rozsahu 5 dní, alebo účasť na blokovej výučbe podľa vopred stanoveného rozsahu. Pokiaľ sa študent zo zdravotných dôvodov zapíše na prednášku – Teoretická TV, je prednáška povinná.

Študenti, ktorí aktívne športujú v športových kluboch a na úrovni Majstrovstiev Slovenska, 1. ligy a zúčastňujú sa súťaží, môžu podať žiadosť o pridelenie zápočtu. Žiadosť s potvrdením príslušného klubu je potrebné odovzdať na sekretariát CTVŠ do 6.10. (za ZS), resp. do 23.2. (za LS) v danom akademickom roku. Študentom, ktorí sa z objektívnych dôvodov nemôžu zúčastňovať pravidelnej semestrálnej výučby je doporučená účasť na zimných a letných kurzoch v minimálnom rozsahu 5 výučbových dní, alebo účasť na blokovej výučbe podľa vopred stanoveného rozsahu.

Oslobodení zo zdravotných dôvodov sa zúčastňujú prednášok, alebo pohybových cvičení pre telesne postihnutých v rozsahu 2/0 (2 hodiny týždenne). Podmienkou účasti na prednáškach je potvrdenie odborného, resp. všeobecného lekára o oslobodení od pohybových aktivít.

Akcie CTVŠ

- Univerzitné dni športu – športové súťaže jednotlivcov a voľných družstiev - študentov EU v Bratislave, konaných k 17. novembru
- Pohár rektora EU v Bratislave – medzifakultné športové súťaže o najlepšiu fakultu vo vybraných športoch, súťaží sa podľa jednotlivých fakúlt
- Zahraničné turnaje v športových hrách – Miláno, Paríž, Lipsko, Rím a Istanbul
- Večerný aerobik, cvičenie v posilňovni – Horský park, Školička
- Pohybové aktivity počas víkendov a skúšobného obdobia – telocvičňa Horský park
- Splavy riek – jednodňové, viacdňové, aj pre zamestnancov v domácich a zahraničných destináciách (Dunaj, Malý Dunaj, Soča, Vltava a iné.
- Cyklovirt – cyklotúra po dunajskej cykloceste – (hrádza Gabčíkovo – Virt).

Vysokoškolský športový klub EKONÓM

Vysokoškolský športový klub EKONÓM pri EU v Bratislave svojím programom zabezpečuje členom klubu z radov študentov, absolventov a zamestnancov školy rekreačné pohybové a športové aktivity. Tieto aktivity sú poskytované nad rámec povinnej a voliteľnej telesnej výchovy (zabezpečovanej CTVŠ) v priebehu semestra a skúškového obdobia.

Športové aktivity VŠK EKONÓM sa uskutočňujú v neobmedzenom rozsahu kondičná turistika, aerobik, bedminton, plávanie, vodáctvo, ľadový hokej, korčuľovanie a v obmedzenom rozsahu

relaxácia, relaxačný blok (vírivka, sauna).

Rekreačné aktivity sa uskutočňujú v telovýchovných priestoroch:

- ŠH Squash centrum- (Pionierska ulica 12) – Body Forming, TABATA, Balet Calanetics, SOM, Body Step, Pilates, Zdravý chrbát
- FIT ŠTÝL (Šustekova 9) – Stepaerobik, Pilates, ZUMBA, Power Joga, Body Forming, posilovňa
- Slávia Agrofert (Májová 21) – bedminton
- Posilovňa Školička (areál EU) – kondičná kulturistika
- Posilovňa a telocvičňa Horský park – kondičná kulturistika
- Plaváreň pasienky (Junácka 4) - plávanie
- Plaváreň Petržalka (Tupolevova 7) – plávanie a regenerácia (bazén, sauna, vírivka)
- slovenské a české a slovinské rieky – splavy
- Zimný štadión V. Dzurillu (Ružinovská 4) – ľadový hokej, korčuľovanie

Univerzitné družstvá: v hádzanej, basketbale, volejbale, bedmintone a futbale sa každoročne zúčastňujú medzinárodných univerzitných športových podujatí v Istanbule, Paríži, Eidhovene, Miláne, Lipsku, Ríme, Barcelone.

Informácie:http://www.euba.sk/studenti/sport-volny-cas-a-studentske-aktivity/vysokoskolsky-sportovy-klub-ekonom-

Kontakt

PaedDr. Lenka Podgórska – predseda

Nová budova D.4.38, č.t. 0905 726 865, leninka.podg@gmail.com

Mgr. Eva Matulníková – tajomník

Nová budova D.4.38, č.t. 0903 449 895, evamatulnikova@gmail.com

HARMONOGRAM AKADEMICKÉHO ROKA 2026/2027 NA EU V BRATISLAVE

	Termín	Poznámka
Zápisy na štúdium	1. 9. – 18. 9. 2026	podľa harmonogramov fakúlt
Úvodné informácie pre študentov 1. ročníka	1. 9. – 18. 9. 2026	podľa harmonogramov fakúlt
Výučba – zimný semester – denné štúdium	21. 9. – 18. 12. 2026	**okrem 2. 11. 2026 (pondelok), 17. 11. 2026 (utorok)**
Týždeň na udeľovanie zápočtov, priebežných hodnotení	14. 12. – 18. 12. 2026	
Výučba – zimný semester – externé štúdium	19. 9. – 18. 12. 2026	**Okrem 31. 10. 2026 (sobota)**
Skúškové obdobie – zimný semester	21. 12. 2026 – 23. 12. 2026 4. 1. – 5. 2. 2027	
Výučba – letný semester – denné štúdium	8. 2. – 7. 5. 2027	**okrem 26. 3. - 29. 3. 2027,**
Výučba – letný semester – externé štúdium	8. 2. – 8. 5. 2027	**okrem 26. 3. - 29. 3. 2027, 1. 5. 2027**
Týždeň na udeľovanie zápočtov, priebežných hodnotení	3. 5. – 8. 5. 2027	
Skúškové obdobie – letný semester	10. 5. – 30. 6. 2027*	
Štátne skúšky – bakalárske, inžinierske	10. 5. – 30. 6. 2027**	podľa harmonogramov fakúlt
Štátne skúšky – dizertačné skúšky		podľa harmonogramov fakúlt
Štátne skúšky – obhajoby dizertačných prác	do 30. 6. 2027	podľa harmonogramov fakúlt
Prijímacie skúšky pre 1. stupeň štúdia v slovenskom jazyku **Prijímacie skúšky pre 1. stupeň štúdia v anglickom jazyku**	14. – 18. 6. 2027 23. 3. 2027	
Prijímacie skúšky pre 2. stupeň štúdia v slovenskom jazyku **Prijímacie skúšky pre 2. stupeň štúdia v anglickom jazyku**	3. 5. – 25 7. 2027 1. 3. – 25. 7. 2027	podľa harmonogramov fakúlt
Prijímacie skúšky pre 3. stupeň štúdia	jún – júl 2027	podľa harmonogramov fakúlt
Opravný (resp. náhradný) termín štátnych skúšok na 1. stupni štúdia	august 2027	podľa harmonogramov fakúlt
Opravný (resp. náhradný) termín štátnych skúšok na 2. stupni štúdia	august 2027	podľa harmonogramov fakúlt
Promócie (2. stupeň štúdia)	21. 6 . – 2. 7. 2027	podľa harmonogramov fakúlt
Promócie (1. stupeň štúdia)	21. 6. – 2. 7. 2027	podľa harmonogramov fakúlt
Promócie (3. stupeň štúdia)	október – november 2027	
Obdobie hlavných prázdnin	1. 7. – 31. 8. 2027	

* v období prijímacích skúšok na 1. stupeň štúdia možno skúšať iba v popoludňajších hodinách po 13.30 hod.
** okrem obdobia prijímacích skúšok na 1. stupeň štúdia
Prerokovala: PaEK EU v Bratislave dňa: 5.12.2025
Prerokovalo a schválilo: Kolégium rektora EU v Bratislave dňa: 17. 12. 2025

KALENDÁR NA AKADEMICKÝ ROK 2026/2027

SEPTEMBER								OKTÓBER								NOVEMBER							
týždeň	Po	Ut	St	Št	Pia	So	Ne	týždeň	Po	Ut	St	Št	Pia	So	Ne	týždeň	Po	Ut	St	Št	Pia	So	Ne
36.		1	2	3	4	5	6	40./2.				1	2	3	4	44./6.							1
37.	7	8	9	10	11	12	13	41./3.	5	6	7	8	9	10	11	45./7.	2	3	4	5	6	7	8
38.	14	15	16	17	18	19	20	42./4.	12	13	14	15	16	17	18	46./8.	9	10	11	12	13	14	15
39./1.	21	22	23	24	25	26	27	43./5.	19	20	21	22	23	24	25	47./9.	16	17	18	19	20	21	22
40./2.	28	29	30					44./6.	26	27	28	29	30	31		48./10.	23	24	25	26	27	28	29
																49./11.	30						

DECEMBER								JANUÁR								FEBRUÁR							
týždeň	Po	Ut	St	Št	Pia	So	Ne	týždeň	Po	Ut	St	Št	Pia	So	Ne	týždeň	Po	Ut	St	Št	Pia	So	Ne
49./11.		1	2	3	4	5	6	53.					1	2	3	5.	1	2	3	4	5	6	7
50./12.	7	8	9	10	11	12	13	1.	4	5	6	7	8	9	10	6./1.	8	9	10	11	12	13	14
51./13.	14	15	16	17	18	19	20	2.	11	12	13	14	15	16	17	7./2.	15	16	17	18	19	20	21
52.	21	22	23	24	25	26	27	3.	18	19	20	21	22	23	24	8./3.	22	23	24	25	26	27	28
53.	28	29	30	31				4.	25	26	27	28	29	30	31								

MAREC								APRÍL								MÁJ							
týždeň	Po	Ut	St	Št	Pia	So	Ne	týždeň	Po	Ut	St	Št	Pia	So	Ne	týždeň	Po	Ut	St	Št	Pia	So	Ne
9./4.	1	2	3	4	5	6	7	13./8.				1	2	3	4	17./12.						1	2
10./5.	8	9	10	11	12	13	14	14./9.	5	6	7	8	9	10	11	18./13.	3	4	5	6	7	8	9
11./6.	15	16	17	18	19	20	21	15./10.	12	13	14	15	16	17	18	19.	10	11	12	13	14	15	16
12./7.	22	23	24	25	26	27	28	16./11.	19	20	21	22	23	24	25	20.	17	18	19	20	21	22	23
13./8.	29	30	31					17./12.	26	27	28	29	30			21.	24	25	26	27	28	29	30
																22.	31						

JÚN								JÚL								AUGUST							
týždeň	Po	Ut	St	Št	Pia	So	Ne	týždeň	Po	Ut	St	Št	Pia	So	Ne	týždeň	Po	Ut	St	Št	Pia	So	Ne
22.		1	2	3	4	5	6	26.				1	2	3	4	30.							1
23.	7	8	9	10	11	12	13	27.	5	6	7	8	9	10	11	31.	2	3	4	5	6	7	8
24.	14	15	16	17	18	19	20	28.	12	13	14	15	16	17	18	32.	9	10	11	12	13	14	15
25.	21	22	23	24	25	26	27	29.	19	20	21	22	23	24	25	33.	16	17	18	19	20	21	22
26.	28	29	30					30.	26	27	28	29	30	31		34.	23	24	25	26	27	28	29
																35.	30	31					

kalendárny týždeň/týždeň semestra

Obsah

PRÍHOVOR REKTORA EU V BRATISLAVE ... 3
O EKONOMICKEJ UNIVERZITE V BRATISLAVE ... 7
ORGANIZÁCIA VYSOKOŠKOLSKÉHO ŠTÚDIA A KREDITOVÝ SYSTÉM NA EU V BRATISLAVE ... 9
INTERNACIONALIZÁCIA VZDELÁVANIA NA EU V BRATISLAVE ... 10
SYSTÉM ZABEZPEČOVANIA A ZDOKONAĽOVANIA KVALITY NA EKONOMICKEJ UNIVERZITE V BRATISLAVE ... 12
VEDECKÁ RADA EU V BRATISLAVE ... 17
KOLÉGIUM REKTORA EU V BRATISLAVE ... 18
VEDENIE EU V BRATISLAVE ... 18
SPRÁVNA RADA EU V BRATISLAVE ... 18
REKTORÁT EKONOMICKEJ UNIVERZITY V BRATISLAVE ... 19
PREHĽAD FAKÚLT A KATEDIER ... 21
PREHĽAD PRACOVÍSK ... 22
1. Centrum komunikácie a vzťahov s verejnosťou ... 22
2. Archív EU v Bratislave ... 22
3. Centrum protidrogových a poradenských služieb EU v Bratislave ... 23
4. Centrum podnikateľských činností a univerzitných služieb EU v Bratislave ... 23
5. Centrum celoživotného vzdelávania ... 24
6. Znalecký ústav ... 25
7. Centrum medzinárodných vzťahov ... 25
8. Projektové centrum ... 25
9. Centrum na zabezpečenie a podporu kvality ... 25
10. Centrum telesnej výchovy a športu ... 25
11. Ekonomické rozhľady ... 26
12. Centrum informačných technológií ... 26
13. Slovenská ekonomická knižnica ... 26
14. VŠK Ekonóm ... 27
ŠTUDENTSKÉ ORGANIZÁCIE ... 27
História Národohospodárskej fakulty Ekonomickej univerzity v Bratislave ... 31
Poslanie, misia, vízia a hlavné úlohy ... 32
Profil a štruktúra ... 33
Oblasť sociálnej pomoci študentom ... 34
Systém štúdia ... 37
Profil absolventa ... 40
Akademickí funkcionári ... 48
Kolégium dekanky ... 51
Vedecká rada ... 52

Zoznam členov Akademického senátu 55
Disciplinárna komisia 56
Dekanát Národohospodárskej fakulty 56
Katedry 57
Katedra bankovníctva a medzinárodných financií 58
Katedra ekonómie 60
Katedra financií 62
Katedra hospodárskej politiky 65
Katedra poisťovníctva 67
Katedra sociálneho rozvoja a práce 69
Katedra verejnej správy a regionálneho rozvoja 71
Kompetenčné centrum 73
HARMONOGRAM AKADEMICKÉHO ROKA 2026 / 2027 75
Akreditované študijné odbory a študijné programy 76
Nadácia NÁRODOHOSPODÁR 78
Študentský parlament 79
Študijné plány1. stupňa štúdia 80
Študijné plány 2. stupňa štúdia 97
Študijné plány 3. stupňa štúdia 107
Medzinárodná akreditácia 113
Zásady štúdia cudzích jazykov 116
Centrum telesnej výchovy a športu 117
HARMONOGRAM AKADEMICKÉHO ROKA 2026/2027 NA EU V BRATISLAVE 120
KALENDÁR NA AKADEMICKÝ ROK 2026/2027 121

Sprievodca štúdiom na Národohospodárskej fakulte Ekonomickej univerzity v Bratislave
Zostavili: doc. Ing. Jana Kušnírová, PhD., Jana Čajkovičová
Vydalo: Vydavateľstvo Ekonóm
Dolnozemská cesta 1
852 35 Bratislava 5

ISBN 978-80-225-5339-1