EKONOMICKÁ UNIVERZITA
V BRATISLAVE

AACSB
ACCREDITED

SPRIEVODCA ŠTÚDIOM

NA FAKULTE PODNIKOVÉHO MANAŽMENTU EKONOMICKEJ UNIVERZITY V BRATISLAVE

2026/2027



FAKULTA PODNIKOVÉHO
MANAŽMENTU
EUBA

https://fpm.euba.sk

PRÍHOVOR REKTORA EU V BRATISLAVE

Milé študentky, milí študenti,

začína nový akademický rok 2026/2027 a je mi veľkým potešením privítať vás všetkých na Ekonomickej univerzite v Bratislave – univerzite, ktorá už viac ako osemdesiatpäť rokov patrí medzi nositeľov ekonomického vzdelávania, vedeckého poznania a akademických hodnôt na Slovensku. Pre niektorých je to nový začiatok, pre ďalších pokračovanie na ich ceste vysokoškolským štúdiom. Spolu s učiteľmi, výskumnými pracovníkmi, ostatnými zamestnancami, ale aj vami, študentmi, tvoríme jednu akademickú komunitu, pred ktorou stoja nové náročné výzvy, spojené s prácou a štúdiom, ale aj príležitosti na realizáciu mimoškolských a mimopracovných aktivít.

Dovoľte mi, milé študentky a milí študenti, aby som Vám všetkým na začiatku nového akademického roka 2026/2027 poprial veľa študijných, ale aj osobných úspechov.

Osobitne mi dovoľte pozdraviť študentov 1. ročníka, ktorých rozhodnutie študovať na vysokej škole bolo jedným z najdôležitejších životných rozhodnutí. Som rád, že ste si vybrali práve Ekonomickú univerzitu v Bratislave. Verím, že počas rokov, ktoré tu strávite, získate nielen kvalitné vzdelanie, ale aj skúsenosti, ktoré budú formovať vašu osobnosť, profesijné smerovanie i pohľad na svet. Ekonomická univerzita v Bratislave nie je iba miestom, kde sa odovzdávajú vedomosti, je priestorom, kde sa rodia nové myšlienky, kde sa stretávajú rôzne názory, kde sa učíme viesť odborný dialóg, rešpektovať argumenty druhých a niesť zodpovednosť za svoje rozhodnutia. Preto vám novým študentom želám, aby ste sa cítili prijatí, motivovaní a inšpirovaní, aby ste sa nebáli pýtať, objavovať a zapájať sa do aktivít, ktoré na vás čakajú.

Ekonomická univerzita v Bratislave ponúka širokospektrálny komplex študijných programov v študijnom odbore ekonómia a manažment, ako aj študijné programy v študijnom odbore filológia. Tento komplex nových, moderných, súčasným podmienkam vzdelávania a potrieb trhu práce prispôsobených študijných programov, vytvára pre študentov základ pre ich budúce úspešné pôsobenie v hospodárskej, či spoločenskej praxi. Všetky študijné programy predstavujú záruku kvality, odbornosti a aktuálnosti. Študijné programy sú navrhnuté tak, aby poskytovali rovnováhu medzi teoretickými poznatkami a praktickými zručnosťami, čím absolventom umožňujú nielen porozumieť súvislostiam, ale aj samostatne a tvorivo riešiť reálne výzvy. Výučba je pravidelne aktualizovaná a dopĺňaná o najnovšie poznatky z výskumu, legislatívy, podnikovej praxe a verejného hospodárstva. Spolupráca s podnikateľským sektorom, verejnou správou aj medzinárodnými inštitúciami zabezpečuje, že študijné programy reflektujú skutočné potreby trhu práce. Študenti tak získavajú nielen kvalitné akademické vzdelanie, ale aj možnosť stretávať sa s odborníkmi z praxe, zapájať sa do projektov, stáží či odborných diskusií už počas štúdia. Tým sa zvyšuje ich pripravenosť na reálne profesijné situácie, ako aj ich konkurencieschopnosť v slovenskom aj zahraničnom prostredí. Bez ohľadu na to, či si študent zvolil oblasť ekonómie, financií, manažmentu, obchodu, cestovného ruchu, účtovníctva, medzinárodných vzťahov či verejnej politiky – dostane vzdelanie, ktoré má zmysel, hodnotu a uplatnenie.

Kvalitu univerzity neurčuje iba obsah študijných programov, ale predovšetkým ľudia, ktorí ju tvoria. Naša akademická obec stojí na hodnotách slobody, demokracie, akademickej čestnosti, tolerancie a vzájomného rešpektu. Tieto hodnoty predstavujú základ univerzitného života a vytvárajú prostredie, v ktorom môže každý slobodne rozvíjať svoj potenciál.

Veľkou prednosťou našej univerzity je jej medzinárodný charakter, čo dokumentuje aj prestížna medzinárodná akreditácia AACSB, ktorej je univerzita držiteľkou.

Každoročne na našich fakultách študujú stovky zahraničných študentov z desiatok krajín sveta a rovnako stovky našich študentov odchádzajú študovať alebo absolvovať odborné stáže na partnerské univerzity v Európe i mimo nej. Ekonomická univerzita v Bratislave realizuje v súčasnosti viacero dohôd o udeľovaní dvojitých diplomov so zahraničnými univerzitami, vytvára pre študentov priaznivé podmienky pre absolvovanie zahraničných mobilít na prestížnych zahraničných univerzitách v rámci programu Erasmus+ alebo v rámci dohôd o spolupráci so zahraničnými univerzitami.

Medzinárodné projekty, spoločné študijné programy, výučba v cudzích jazykoch, letné školy, zahraniční profesori či odborné konferencie vytvárajú prostredie, ktoré pripravuje našich absolventov na úspešné pôsobenie v medzinárodnom prostredí.

Osobitnú pozornosť venujeme spolupráci s praxou. Naši partneri z podnikateľského prostredia, bánk, medzinárodných spoločností, štátnej správy i neziskového sektora vytvárajú študentom priestor na odborné stáže, riešenie reálnych projektov či budúce pracovné uplatnenie. Aj preto sa absolventi Ekonomickej univerzity dlhodobo uplatňujú na trhu práce veľmi úspešne a patria medzi vyhľadávaných odborníkov.

Štúdium na univerzite však nie je iba o prednáškach, seminároch a skúškach. Univerzitný život ponúka množstvo príležitostí na rozvoj talentu, tvorivosti i osobnosti, je poznačený aj aktivitami študentskej komunity. Študenti nie sú len pasívnymi príjemcami vzdelania, ale rovnocennými partnermi v akademickom prostredí, ktorých názor má svoje miesto v rozhodovacích procesoch, pri formovaní študijných podmienok, či pri zlepšovaní vnútorného prostredia univerzity. Študentskí zástupcovia sú plnohodnotnými členmi akademických senátov, komisií a rôznych pracovných skupín, kde majú možnosť aktívne sa zapájať do strategických rozhodnutí, predkladať návrhy a vyjadrovať sa k témam, ktoré sa ich priamo týkajú. Takáto participácia nie je len formálna – je dôkazom dôvery a zodpovednosti, ktorú ako univerzita študentom zverujeme.

Akademický rok 2026/2027 bude mimoriadne významný. Uskutočnia sa voľby akademických funkcionárov a akademických samosprávnych orgánov univerzity aj jednotlivých fakúlt, ktoré budú určovať smerovanie našej univerzity na ďalšie funkčné obdobie. Verím, že tieto voľby budú dôstojným potvrdením princípov akademickej demokracie, otvoreného dialógu a zodpovednosti. Povzbudzujme preto všetkých študentov, aby sa zapájali do študentských samospráv, zaujímali sa o dianie na univerzite a nebáli sa vyjadriť svoj názor. Len spoločným úsilím – študentov aj zamestnancov – môžeme vytvárať univerzitné prostredie, ktoré je moderné, inkluzívne, kvalitné a pripravené čeliť výzvam súčasnosti.

Na záver by som vám chcel zaželať, aby boli roky strávené na Ekonomickej univerzite v Bratislave naplnené nielen úspešným štúdiom, ale aj osobným rastom, novými priateľstvami, nezabudnuteľnými zážitkami a odvahou využívať všetky príležitosti, ktoré vám univerzita ponúka. Prajem vám, aby ste boli zvedaví, tvoriví, pracovití a otvorení novým výzvam. Aby ste si z univerzity odniesli nielen diplom, ale aj vedomosti, skúsenosti, hodnoty a priateľstvá, ktoré vás budú sprevádzať celý život. Verím, že o niekoľko rokov budete môcť s hrdosťou povedať, že ste boli súčasťou akademickej komunity Ekonomickej univerzity v Bratislave a že práve tu sa začala vaša úspešná profesijná cesta.

Bratislava, august 2026

Ferdinand Daňo
rektor



prof. Ing. Ferdinand DAŇO, PhD.
rektor Ekonomickej univerzity v Bratislave



doc. Mgr. Boris MATTOŠ, PhD.
prorektor pre medzinárodné vzťahy
štatutárny zástupca rektora



doc. Ing. Paula PUŠKÁROVÁ, DiS. art., PhD.
prorektorka pre vedu
a doktorandské štúdium



doc. Ing. Mgr. Zuzana JUHÁSZOVÁ, PhD.
prorektorka pre vzdelávanie



Ing. Jakub KINTLER, PhD.
prorektor pre rozvoj, kultúru a šport



doc. Ing. Jana PÉLIOVÁ, PhD.
prorektorka pre akreditáciu a kvalitu



Ing. Mária DZIUROVÁ
kvestorka

O EKONOMICKEJ UNIVERZITE V BRATISLAVE

Na Ekonomickej univerzite v Bratislave sa počas jej existencie uskutočnili viaceré zmeny z hľadiska názvu, zamerania a obsahu štúdia, ako aj organizačnej štruktúry. Škola vznikla v roku 1940, kedy obchodné a priemyselné komory - bratislavská, banskobystrická a prešovská – zriadili súkromnú Vysokú obchodnú školu v Bratislave, ktorej vláda udelila právo verejnosti. Nariadením Slovenskej národnej rady č. 34/1945 Zb. bola Vysoká obchodná škola poštátnená a premenovaná na Slovenskú vysokú školu obchodnú. V roku 1949 bol tento názov zmenený na Vysokú školu hospodárskych vied. Vládnym nariadením č. 40/1952 sa upravil názov školy na Vysokú školu ekonomickú. Zákonom SNR č. 139/1992 Zb. z 27. 2. 1992 bola Vysoká škola ekonomická v Bratislave rozdelená na Vysokú školu ekonomickú v Bratislave a Vysokú školu ekonomiky služieb a cestovného ruchu so sídlom v Banskej Bystrici. Na základe zákona SNR č. 292/1992 Zb. bol zmenený názov Vysokej školy ekonomickej na Ekonomickú univerzitu v Bratislave. Od 1. júna 2010 pôsobí na Ekonomickej univerzite v Bratislave aj ďalšia, v poradí siedma fakulta – Fakulta aplikovaných jazykov.

So vznikom školy sú spojené mená takých významných osobností, ako boli prof. PhDr. Jur Hronec, prof. Ing. Július Pázman, prof. Ing. Vladimír Králiček, DrSc., prof. Ing. Ladislav Cicvárek a ďalší. Práve ich zásluhou sa v roku 1940 položili základy ekonomickej vzdelanosti na Slovensku.

V súčasnom období Ekonomickú univerzitu v Bratislave tvorí sedem fakúlt:

- Národohospodárska fakulta so sídlom v Bratislave,
- Obchodná fakulta so sídlom v Bratislave,
- Fakulta hospodárskej informatiky so sídlom v Bratislave,
- Fakulta podnikového manažmentu so sídlom v Bratislave,
- Fakulta medzinárodných vzťahov so sídlom v Bratislave,
- Fakulta aplikovaných jazykov so sídlom v Bratislave,
- Podnikovohospodárska fakulta so sídlom v Košiciach.

Počas 86-ročnej existencie EU v Bratislave absolvovalo štúdium na univerzite viac ako 120 tisíc absolventov všetkých stupňov štúdia. V súčasnosti študuje na univerzite takmer 8 000 študentov.

EU v Bratislave je signatárom Magna Charta Universitatu a pripojila sa tiež k iniciatíve OSN Global Compact. Zároveň aktívne pôsobí v nasledujúcich medzinárodných organizáciách:

- AACSB – Association to Advance Collegiate Schools of Business
- ACCA – Association of Chartered Certified Accountants
- AmCham – American Chambers of Commerce
- CCFS - Chambre de Commerce Franco-Slovaque
- CIDD - Consortium of International Double Degrees
- CIMA – Chartered Institute of Management Accountants
- CRANET
- DAAD – Deutscher Akademischer Austauschdienst

- EDAMBA - European Doctoral Programmes Association in Management and Business Administration
- EFMD - European Foundantion for Management Development
- ERSA - European Regional Science Association
- EUA - European University Association
- HERMES Higher Education and Research in Management of European Universities
- OeAD – Agency for Education and Internationalisation
- PRME - Principles for Responsible Management Education
- SFUI – Institut Universitaire Franco-Slovaque

V akademickom roku 2026/2027 vstupuje EU v Bratislave do ak. roka, v ktorom ako univerzitná vysoká škola poskytuje vzdelávanie v akreditovaných študijných programoch, ktoré sú zosúladené so štandardami a usmerneniami na zabezpečovanie kvality v Európskom priestore vysokoškolského vzdelávania (ESG) a postupne prešli vnútorným procesom akreditácie. Z týchto študijných programov sa budú viaceré študijné programy zabezpečovať komplexne v niektorom cudzom jazyku.

V roku 2021 EU v Bratislave získala medzinárodnú akreditáciu AACSB, ktorú udeľuje akreditačná agentúra AACSB International, sídliaca v USA. Táto agentúra patrí medzi tri najuznávanejšie agentúry na svete, zamerané na akreditáciu kvality vysokých škôl pôsobiacich v oblasti ekonómie a manažmentu.

Tvoriví pracovníci EU v Bratislave uskutočňujú základný a aplikovaný výskum komplexne pokrývajúci témy z rôznych oblastí ekonómie a manažmentu. V tomto ak. roku sa bude pozornosť vo výskume na univerzite primárne zameriavať na problematiku znalostnej ekonomiky, dopadu inovácií a vplyvu technológií na ekonomiku, na nové formy verejnej správy, zdroje ekonomického rastu a konkurencieschopnosti, procesy globalizácie, na dynamiku na finančných trhoch, procesy regulácie, správy a riadenia firiem v oblasti medzinárodného obchodu, ako aj na spôsoby riešenia problému nezamestnanosti a sociálnu ekonómiu. V predchádzajúcom ak. roku bude pokračovať i posilňovanie interdisciplinárnych prvkov vo výskume na univerzite. Univerzita bude ďalej rozvíjať výskumnú spoluprácu so špičkovými výskumnými pracoviskami v SR i v zahraničí, napr. v spolupráci so SAV a ďalšími partnerskými inštitúciami sa EU v Bratislave podieľa na riešení projektu Univerzitný vedecký park pre biomedicínu Bratislava. Jednou z kľúčových úloh tvorivých pracovníkov bude tiež aktívne zareagovať na aktuálne výzvy v rámci programu Európskej únie „Horizont 2020“ a prispieť tak k ďalšiemu posilneniu medzinárodného rozmeru vo výskume na univerzite.

EU v Bratislave od roku 1993 udeľuje významným osobnostiam ekonomickej vedy, hospodárskeho a spoločenského života čestný titul „Doctor honoris causa“ (Dr.h.c.). Za toto obdobie univerzita vyznamenala týmto titulom 29 osobností, medzi ktorých patria napr. F. Vranitzky, L. Balcerowicz, R. Barre, V. Klaus, D. J. Johnston, W. Roth, G. S. Zavvos, J. A. Gurría Treveño, J. M. D. Barosso, A. Chochoł.

V posledných rokoch na EU v Bratislave prednášali a diskutovali s učiteľmi a študentmi piati nositelia Nobelovej ceny za ekonómiu, prof. Robert J. Aumann, prof. Edward C. Prescott, prof. Robert A. Mundel, prof. Edmund S. Phelps, prof. Oliver E. Williamson.

ORGANIZÁCIA VYSOKOŠKOLSKÉHO ŠTÚDIA A KREDITOVÝ SYSTÉM NA EU V BRATISLAVE

Vysokoškolské štúdium na EU v Bratislave je podľa zákona č. 300/2025 Z. z. o vysokých školách a o zmene a doplnení niektorých zákonov (vysokoškolský zákon) v znení neskorších predpisov organizované ako trojstupňové. Všetky študijné programy, v ktorých EU v Bratislave a jej fakulty poskytujú vysokoškolské vzdelávanie, sú v rámci sústavy študijných odborov akreditované Akreditačnou komisiou, poradným orgánom vlády SR, a poskytujú komplexné a ucelené vzdelávanie z ekonomických vedných disciplín v uvedených profiláciách, na základe ich dlhodobého rozvoja.

Prvý stupeň vysokoškolského štúdia predstavuje bakalárske štúdium. Jeho štandardná dĺžka v dennej forme štúdia sú tri akademické roky. Prvý stupeň poskytuje nevyhnutné poznatky a vedomosti potrebné na zvládnutie problematiky ekonomických vedných disciplín a zároveň modeluje základný všeobecný profil absolventa EU v Bratislave a danej fakulty poskytujúcej vzdelávanie vo vybranom študijnom programe. Na úspešné absolvovanie prvého stupňa štúdia musí študent získať najmenej 180 kreditov, vykonať štátnu skúšku a obhájiť záverečnú prácu. Po úspešnom absolvovaní prvého stupňa štúdia získava jeho absolvent akademický titul „bakalár“ („Bc.“).

Po absolvovaní prvého stupňa, t. j. bakalárskeho štúdia, a po splnení podmienok jednotlivých fakúlt, sa môžu študenti prihlásiť na druhý stupeň štúdia, t. j. na inžinierske štúdium (na Fakulte aplikovaných jazykov na magisterské štúdium).

Štandardná dĺžka inžinierskeho resp. magisterského štúdia v dennej forme štúdia sú dva akademické roky. V druhom stupni štúdia získavajú študenti poznatky potrebné na profilovanie absolventov študijných programov jednotlivých fakúlt. Na úspešné absolvovanie druhého stupňa štúdia musí študent získať najmenej 120 kreditov z povinných, povinne voliteľných a výberových predmetov stanovených študijným plánom daného študijného programu. Druhý stupeň štúdia je ukončený štátnou skúškou a obhajobou záverečnej práce. Absolvent druhého stupňa štúdia získava akademický titul „inžinier“ („Ing.“), na Fakulte aplikovaných jazykov „magister“ („Mgr.“).

Absolventi druhého stupňa štúdia sa môžu prihlásiť na štúdium študijného programu tretieho stupňa, ktorý predstavuje doktorandské štúdium. Štandardná dĺžka doktorandského štúdia v dennej forme sú tri akademické roky. Na úspešné absolvovanie tretieho stupňa štúdia musí študent získať najmenej 180 kreditov. Doktorandské štúdium končí obhajobou dizertačnej práce. Jeho absolvent získava akademický titul „philosophiae doctor“ („PhD.“).

Na všetkých fakultách EU v Bratislave je zavedený kreditový systém štúdia, ktorý je kompatibilný s európskym štandardom ECTS. Cieľom tohto spôsobu vysokoškolského štúdia je vytvárať podmienky na neustále skvalitňovanie štúdia, rovnomernejšie získavanie poznatkov a vedomostí a umožnenie spolurozhodovania sa študentov pri svojej ďalšej profilácii a tým aj internacionalizovanie štúdia, a zároveň zosúladenie potrieb obsahu štúdia s potrebami spoločenskej praxe a trhu práce s existujúcimi kapacitami. Kreditový systém zároveň umožňuje študentom vyššiu mobilitu v rámci EU v Bratislave, Slovenskej republiky a zahraničia a riadia sa ním všetky stupne štúdia.

INTERNACIONALIZÁCIA VZDELÁVANIA NA EU V BRATISLAVE

Ekonomická univerzita v Bratislave je členom viacerých významných medzinárodných organizácií, inštitúcií, kooperačných sietí a iniciatív pôsobiacich v sektore vysokého školstva a spolupracuje so zahraničnými univerzitami na báze rámcových a iných dohôd o spolupráci. EU v Bratislave má uzatvorených **376 bilaterálnych dohôd**, z toho 274 bilaterálnych partnerstiev v rámci programu Erasmus+ v 47 štátoch zúčastnených v programe a 129 partnerských univerzít v 52 štátoch sveta. Celkove má EU v Bratislave uzatvorenú spoluprácu s univerzitnými inštitúciami v **68 štátoch sveta**. Ročne EU v Bratislave vysiela do zahraničia približne 500 študentov na študijný pobyt a odbornú stáž.

Priaznivé podmienky pre realizáciu programu internacionalizácie vzdelávania vytvára každoročne ponuka vyše **150 odborných predmetov vyučovaných v cudzích jazykoch**. Okrem toho ponúkajú fakulty EU v Bratislave študijné programy 1. a 2. stupňa štúdia v cudzích jazykoch, ktoré sa realizujú v spolupráci so zahraničnými univerzitami na základe dohôd o udeľovaní dvojitých diplomov. Úspešní absolventi tak získajú diplom EU v Bratislave a diplom zahraničnej partnerskej univerzity. Ide o tieto študijné programy:

univerzita / štát	názov študijného programu	stupeň štúdia	druh diplomu	fakulta
BULHARSKÁ REPUBLIKA				
University of National and World Economy	Economic Diplomacy	2.	dvojitý	**FMV**
ČESKÁ REPUBLIKA				
Vysoká škola ekonomická v Praze	Všeobecný manažment	2.	dvojitý	**FPM**
Vysoká škola ekonomická v Praze	Marketingový a obchodný manažment	2.	dvojitý	**OF**
FRANCÚZSKA REPUBLIKA				
Université de Strasbourg	General Management	2.	dvojitý	**FPM**
IDRAC Business School	General Management	2.	dvojitý	**FPM**
Le Centre Européen Universitaire de l´Université de Lorraine á Nancy	Cudzie jazyky a interkultúrna komunikácia	2.	dvojitý	**FAJ**
ÍRSKA REPUBLIKA				
University of Limerick	Business Economics and Management	1.	dvojitý	**FPM**
KÓREJSKÁ REPUBLIKA				
SolBridge International School of Business, Woosong University	Finance, Banking and Investment	1.	dvojitý	**NHF**

LOTYŠSKÁ REPUBLIKA				
University of Latvia in Riga	Economic Diplomacy	2.	dvojitý	**FMV**
LUXEMBURSKO				
Luxembourg School of Business	Finance	2.	dvojitý	**NHF**
Luxembourg School of Business	Financie a dane	2.	dvojitý	**NHF**
PORTUGALSKÁ REPUBLIKA				
University of Coimbra	Applied Economics	2.	dvojitý	**NHF**
SPOLKOVÁ REPUBLIKA NEMECKO				
Technical University of Applied Sciences Würzburg-Schweinfurt, (THWS)	Business Economics and Management	1.	dvojitý	**FPM**
Westsächsische Hochschule Zwickau-University of Applied Sciences (WHZ)	Cudzie jazyky a interkultúrna komunikácia	1.	dvojitý	**FAJ**
Otto Friedrich University Bamberg	Finance	2.	dvojitý	**NHF**
TALIANSKA REPUBLIKA				
University of Pavia	Finance and Taxes	2.	dvojitý	**NHF**
UKRAJINA				
Kyjevská národná ekonomická univerzita Vadyma Heťmana	Economic Diplomacy	2.	dvojitý	**FMV**
State University Uzhhorod National University	Economic Diplomacy	2.	dvojitý	**FMV**

EU v Bratislave ponúka ďalšie študijné programy vyučované v anglickom jazyku:

Bachelor in Applied Economics (NHF)
Bachelor in Business Economics and Management (PHF Michalovce)
Bachelor in Commercial Entrepreneurship (PHF, Košice)
Master in Corporate Business and Marketing (PHF, Košice)
Master in Corporate Financial Management (PHF, Košice)
Master in Management in Nuclear (FPM) v spolupráci so Slovenskou technickou univerzitou (STU)
Master in Marketing and Trade Management (OF)
Master in Tourism Management (OF)
PhD in Business Economics and Management (FPM)
PhD in Economics (NHF) v spolupráci s Universität Wien a WU Wien (Rakúsko), Universidade de Coimbra (Portugalsko), CERGE-EI (Česká republika), Chapman University (Kalifornia, USA)
PhD in Finance (NHF) v spolupráci s Macquarie University Sydney (Austrália)
PhD in International Economic Relations (FMV)
PhD in Management of International Business (OF)
PhD in Tourism Management (OF)

SYSTÉM ZABEZPEČOVANIA A ZDOKONAĽOVANIA KVALITY NA EKONOMICKEJ UNIVERZITE V BRATISLAVE

Jedným z hlavných cieľov dlhodobého zámeru rozvoja EU v Bratislave na obdobie 2019 – 2027 je zabezpečovať neustále zvyšovanie kvality vo všetkých oblastiach činnosti univerzity na získanie a zabezpečenie inštitucionálnej akreditácie na národnej úrovni pri dodržiavaní medzinárodných štandardov AACSB International a štandardov kvality SAAVŠ.

Základným dokumentom Systému zabezpečovania a zdokonaľovania kvality na EU v Bratislave je vnútorný predpis Pravidlá pre vnútorný systém zabezpečovania kvality vysokoškolského vzdelávania na Ekonomickej univerzite v Bratislave, ktorý bol schválený Vedeckou radou EU v Bratislave dňa 8.2.2021 a je pravidelne aktualizovaný.

Realizácia systému je upravená inštitucionálnym manuálom kvality, ktorý sa zaoberá monitorovaním a hodnotením kvality v činnosti EU v Bratislave a to formou nasledujúcich nástrojov:

- prieskum názorov relevantných cieľových skupín,
- kontrola pedagogického procesu formou hospitácií,
- hodnotenie predmetov,
- hodnotenie študijných programov.

Ekonomická univerzita v Bratislave pravidelne venuje pozornosť hodnoteniu priebehu a kvality výchovno-vzdelávacej činnosti, v súlade s § 70 ods. 1 písm. h) zákona o vysokých školách umožňuje študentom vyjadriť dvakrát v akademickom roku svoje názory na kvalitu výučby a výkony jednotlivých učiteľov v pedagogickom procese.

Táto aktivita je zabezpečovaná ako súčasť „Integrovaného systému zabezpečenia a zdokonaľovania kvality na Ekonomickej univerzite v Bratislave“, ktorého vytvorenie bolo reakciou EU v Bratislave na jednu z významných európskych politík – podporu programu kvality v európskom priestore vysokoškolského vzdelávania. Realizáciu ankiet zabezpečuje Centrum na zabezpečenie a podporu kvality EU v Bratislave v úzkej spolupráci s jednotlivými fakultami a študentskými parlamentmi. Systém zabezpečuje adresnú dostupnosť výsledkov hodnotenia – učiteľom za tie predmety, ktoré vyučujú, vedúcim katedier za príslušnú katedru, dekanom za príslušnú fakultu, prorektorom za príslušný subsystém a rektorovi za celú univerzitu.

V súvislosti s neustálym zvyšovaním kvality študijných programov (najmä programov zameraných na business) sa realizuje a vyhodnocuje proces Assurance of Learning v zhode s náročnými štandardmi AACSB.

Výsledky prieskumov a hodnotení sú významným podkladom pre rozhodovanie a prijímanie opatrení smerujúcich k skvalitneniu výučby jednotlivých predmetov, programov, ako aj k zlepšeniu výkonnosti v ďalších oblastiach činnosti univerzity.

Schéma procesu schvaľovania návrhov na zmenu študijných programov

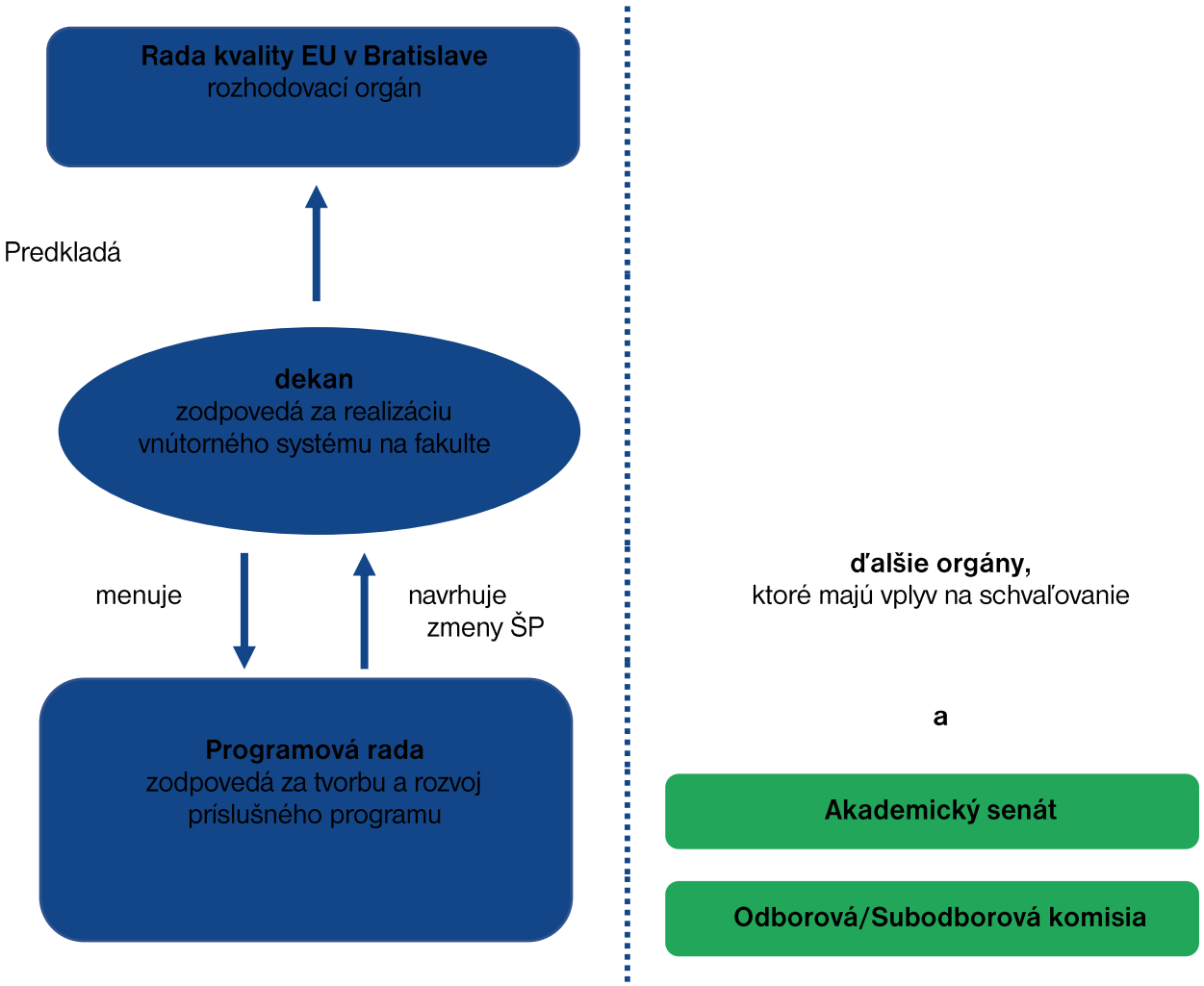

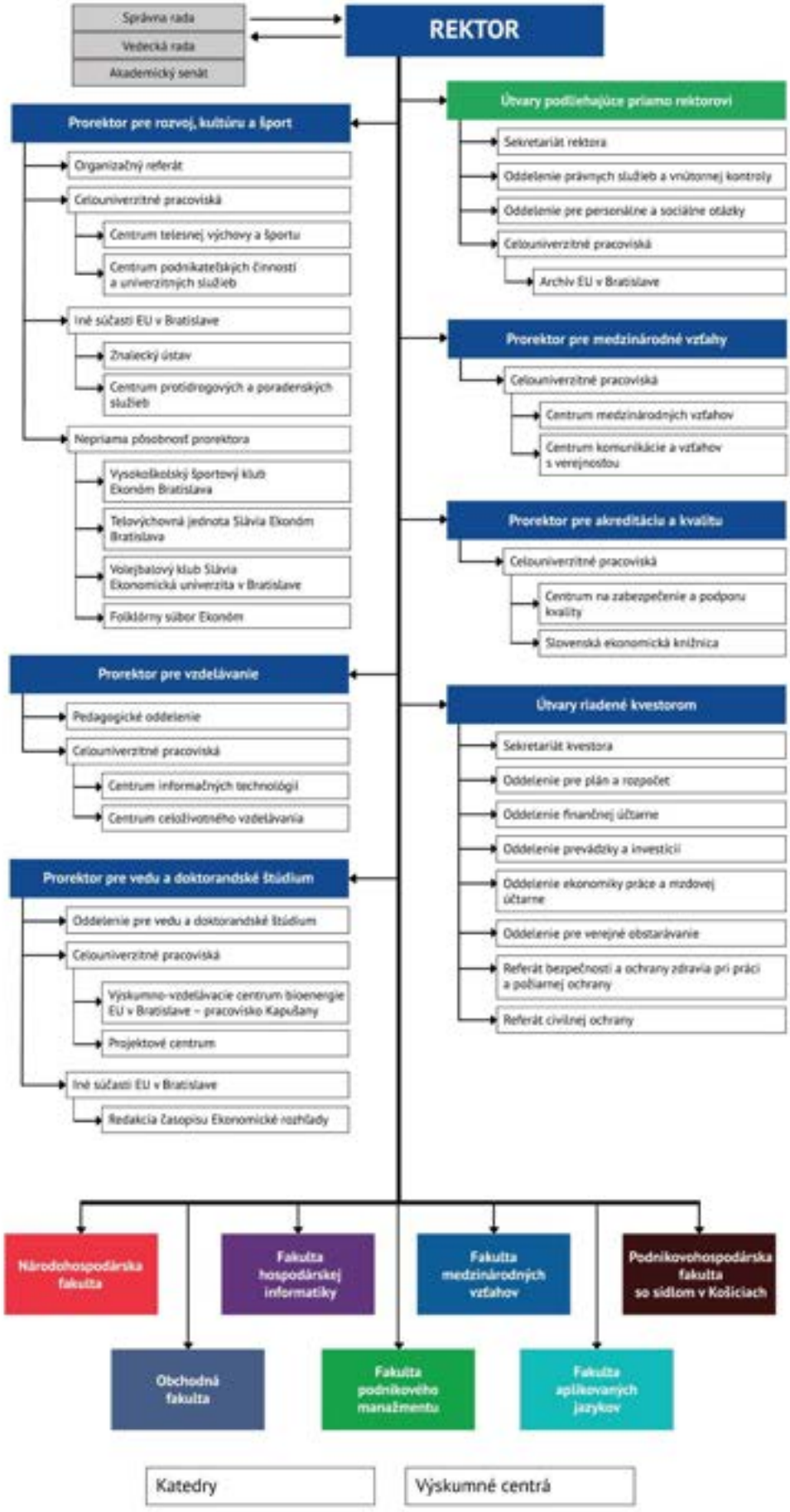

Organizačná štruktúra EU v Bratislave od 1.júla 2023

SÍDLO UNIVERZITY: **Dolnozemská cesta 1, 852 35 Bratislava 5**

predvoľba: 02/6729 + klapka

ústredne: 6729 5111, 6729 1111

vrátnice: 6729 5868, 6729 1238

informátori: 6729 1238, 672 5707

REKTOR:

prof. Ing. Ferdinand Daňo**, **PhD.

tel.: 6729 5364, 6729 5900

e-mail: ferdinand.dano@euba.sk, sekretariat.rektora@euba.sk

Prorektor pre medzinárodné vzťahy, štatutárny zástupca rektora:

doc. Mgr. Boris Mattoš, PhD.

tel.: 6729 5374, e-mail: boris.mattos@euba.sk

Prorektorka pre vedu a doktorandské štúdium:

doc. Ing. Paula Puškárová, DiS. art., PhD.

tel.: 6729 5373, e-mail: paula.puskarova@euba.sk

Prorektorka pre vzdelávanie:

doc. Ing. Mgr. Zuzana Juhászová, PhD.

tel.: 6729 5372, e-mail: zuzana.juhaszova@euba.sk

Prorektor pre rozvoj, kultúru a šport:

Ing. Jakub Kintler, PhD.

tel.: 6729 5361 , e-mail: jakub.kintler@euba.sk

Prorektorka pre akreditáciu a kvalitu:

doc. Ing. Jana Péliová, PhD.

tel.: 6729 5376, e-mail: jana.peliova@euba.sk

Predsedníčka Akademického senátu EU v Bratislave:

prof. Ing. Helena Majdúchová, CSc.

tel.: 6729 5569 , e-mail: helena.majduchova@euba.sk

Kvestorka:

Ing. Mária Dziurová

tel.: 6729 5903, 6729 5335, e-mail: kvestor@euba.sk

Dekanka Národohospodárskej fakulty EU v Bratislave:

prof. Ing. Erika Pastoráková, PhD.

tel.: 6729 1221, e-mail: dekannhf@euba.sk

Dekan Obchodnej fakulty EU v Bratislave:

doc. Ing. Peter Drábik, PhD., MSc.

tel.: 6729 1130, e-mail: dekan.of@euba.sk

Dekan Fakulty hospodárskej informatiky EU v Bratislave:

prof. Mgr. Erik Šoltés, PhD.

tel.: 6729 5735 e-mail: dekanfhi@euba.sk, erik.soltes@euba.sk

Dekanka Fakulty podnikového manažmentu EU v Bratislave:

doc. Ing. Anita Romanová, PhD.

tel.: 6729 5536 , e-mail: anita.romanova@euba.sk

Dekan Fakulty medzinárodných vzťahov EU v Bratislave:

doc. PhDr. Rudolf Kucharčík, PhD.

tel.: 6729 5469, 6729 5470 , e-mail: dekan.fmv@euba.sk

Dekan Fakulty aplikovaných jazykov EU v Bratislave:

doc. PhDr. Radoslav Štefančík, MPol., Ph.D.

tel.: 6729 5225, e-mail: dek.faj@euba.sk

Dekan Podnikovohospodárskej fakulty EU v Bratislave so sídlom v Košiciach:

Dr.h.c. prof. RNDr. Michal Tkáč, CSc.

Tajovského 13, 041 30 Košice

tel.: 055/722 3212, e-mail: michal.tkac@euba.sk

AKADEMICKÝ SENÁT EU V BRATISLAVE

prof. Ing. Helena Majdúchová, CSc. – predsedníčka

prof. Ing. Ivan Brezina, CSc. – podpredseda

Bc. Vanda Funtíková – podpredsedníčka za študentskú časť

Mgr. Martina Prejsová – tajomníčka

Zamestnanecká časť AS EU v Bratislave

NHF: doc. Ing. Jana Kotlebová, PhD., Ing. Richard Kališ, PhD., doc. Ing. Juraj Válek, PhD., ***OF:*** Ing. Jozef Gáll, PhD., prof. Ing. Eva Hanuláková, PhD., doc. Mgr. Elena Kašťáková, PhD., ***FHI:*** prof. Ing. Ivan Brezina, CSc., doc. Ing. Martin Mišút, CSc., prof. Ing. Miloš Tumpach, PhD., ***FPM:*** doc. Ing. Mgr. Róbert Hanák, PhD., prof. Ing. Helena Majdúchová, CSc., doc. Ing. Daniela Rybárová, PhD., ***FMV:*** Dr. habil. JUDr. Ing. Katarína Brocková, LL.M, PhD., PhDr. MA. Peter Csanyi, PhD., prof. Ing. Martin Grešš, PhD., ***PHF:*** prof. Ing. Bohuslava Mihalčová, PhD. & PhD., EUR ING, doc. Ing. Michal Tkáč, PhD. MBA, doc. Ing. Erik Weiss, PhD. MBA, ***FAJ:*** PaedDr. Žaneta Pavlíková, PhD., Ing. Viera Vančíková, PhDr. Roman Kvapil, PhD., ***celouniverzitné pracoviská:*** Ing. Andrej Nemec, Mgr. Bronislava Senčáková, Ing. Jana Švandová, PhD., Mgr. Dagmar Schmidtová

Študentská časť AS EU v Bratislave

NHF: Bc. Richard Kosť, Mgr. Sofia Šillerová ***OF:*** Bc. Vanda Funtíková, Ing. Filip Žiak, MBA, ***FHI:*** Bc. Patrícia Klobučníková, Viktória Kleinová, ***FMV:*** Lenka Pavlová, Bc. Peter Jeck, ***PHF:*** Bc. Filip Jakub, Bc. Karin Karamanová, ***FAJ:*** Mgr. Bianka Pavlíková, Sofia Liščáková, ***FPM:*** Ing. Federico Banda, Bc. Veronika Krčméryová

VEDECKÁ RADA EU V BRATISLAVE

prof. Ing. Ferdinand Daňo, PhD. - predseda

doc. Ing. Paula Puškárová, DiS art., PhD., doc. Ing. Mgr. Zuzana Juhászová, PhD., doc. Ing. Jana Péliová, PhD., Ing. Jakub Kintler, PhD, doc. Mgr. Boris Mattoš, PhD., prof. Ing. Erika Pastoráková, PhD., doc. Ing. Peter Drábik, PhD., MSc., prof. Mgr. Erik Šoltés, PhD., doc. Ing. Anita Romanová, PhD., doc. PhDr. Rudolf Kucharčík, PhD., Dr.h.c. prof. RNDr. Michal Tkáč, CSc., doc. PhDr. Radoslav Štefančík, MPol., Ph.D., prof. Ing. Martin Lábaj, PhD., prof. Ing. Eva Hanuláková, PhD., prof. Ing. Ivan Brezina, CSc., prof. Ing. Helena Majdúchová, CSc., Dr.h.c. prof. Ing. Peter Markovič, PhD. DBA, doc. Ing. Martin Grešš, PhD., prof. Ing. Bohuslava Mihalčová, PhD. & PhD., EUR ING., doc. Mgr. Mária Spišiaková, PhD., doc. Ing. Petr Dvořák, Ph.D., doc. Ing. Vladimír Hiadlovský, PhD., prof. Mgr. Jiří Špalek, Ph.D., Dr.h.c. prof. Dr. hab. Andrzej Chochól, Dr.h.c. Ing. Ivan Šramko, Ing. Ján Bilinský, Ing. Pavol Lančarič, PhD., Dr.h.c. Ing. Richard Farkaš, PhD., Ing. Daniel Kollár, Ing. Peter Kažimír

KOLÉGIUM REKTORA EU V BRATISLAVE

prof. Ing. Ferdinand Daňo, PhD., doc. Ing. Mgr. Zuzana Juhászová, PhD., doc. Ing. Jana Péliová, PhD., doc. Mgr. Boris Mattoš, PhD., Ing. Jakub Kintler, PhD., doc. Ing. Paula Puškárová, DiS. art., PhD., prof. Ing. Erika Pastoráková, PhD., doc. Ing. Peter Drábik, PhD., MSc., prof. Mgr. Erik Šoltés, PhD., doc. Ing. Anita Romanová, PhD., doc. PhDr. Rudolf Kucharčík, PhD., doc. PhDr. Radoslav Štefančík, MPol., Ph.D., Dr.h.c. prof. RNDr. Michal Tkáč, CSc., Ing. Mária Dziurová, doc. Mgr. Elena Kašťáková, PhD., prof. Ing. Helena Majdúchová, CSc., Bc. Vanda Funtíková

VEDENIE EU V BRATISLAVE

prof. Ing. Ferdinand Daňo, PhD. – rektor

doc. Mgr. Boris Mattoš, PhD. – prorektor pre medzinárodné vzťahy, štatutárny zástupca rektora

doc. Ing. Mgr. Zuzana Juhászová, PhD. – prorektorka pre vzdelávanie

doc. Ing. Paula Puškárová, DiS. art., PhD. – prorektorka pre vedu a doktorandské štúdium

doc. Ing. Jana Péliová, PhD. – prorektorka pre akreditáciu a kvalitu

Ing. Jakub Kintler, PhD. – prorektor pre rozvoj, kultúru a šport

Ing. Mária Dziurová – kvestorka

SPRÁVNA RADA EU V BRATISLAVE

Dr.h.c. Ing. Ivan Šramko – predseda

Univ. Prof. i. R. Dr. Mikuláš Luptáčik – podpredseda

Ing. Mária Dziurová - tajomníčka

Členovia:

Ing. Ján Bilinský, Eva Belková, MBA, prof. Jan Fidrmuc, Ing. Vladimír Kestler, PhD., doc. Ing. Pavol Konštiak, PhD., Ing. Tomáš Mazán, MSc., Dr.h.c. doc. Ing. Peter Mihók, CSc., Ing. Mikuláš Milko, Ing. Peter Pacek

REKTORÁT EKONOMICKEJ UNIVERZITY V BRATISLAVE

Sekretariát rektora:

vedúca sekretariátu rektora:

Ing. Kamila Nemcová

E3.14, tel.: 6729 5902, e-mail: kamila.nemcova@euba.sk, sekretariat.rektora@euba.sk

asistentka rektora:

Angelika Szabóová

E3.14, tel.: 6729 5364, e-mail: angelika.szaboova@euba.sk,

e-mail: sekretariat.rektora@euba.sk

Oddelenie právnych služieb a vnútornej kontroly:

JUDr. Ing. Zuzana Košťálová, LL.M., D3.10, tel.: 6729 5310, e-mail: zuzana.kostalova@euba.sk

Mgr. Lucia Zemková, D3.10, tel.: 6729 5310, e-mail: lucia.zemkova@euba.sk

JUDr. Martina Feketeová, PhD., D3.38, tel.: 6729 5338, e-mail: martina.feketeova@euba.sk

Oddelenie pre personálne a sociálne otázky:

RNDr. Daniela Lukáčová – vedúca oddelenia, D1.39, tel.: 6729 5288, 6729 5180, e-mail: daniela.lukacova@euba.sk

Sekretariát kvestorky:

asistentka kvestorky

D3.36, tel.: 6729 5903, 6729 5335, e-mail: sekretariat.kvestora@euba.sk

Oddelenie pre plán a rozpočet:

Ing. Gabriela Somolányiová – vedúca oddelenia

D3.15, tel.: 6729 5315, e-mail: gabriela.somolanyiova@euba.sk

Oddelenie finančnej učtárne:

Ing. Iveta Mattovičová – vedúca oddelenia

D3.24, tel.: 6729 5187, e-mail: iveta.mattovicova@euba.sk

Oddelenie prevádzky a investícií:

Ing. Juraj Cingel – vedúci oddelenia,

D1.12, tel.: 6729 5262, e-mail: juraj.cingel@euba.sk

Oddelenie ekonomiky práce a mzdovej učtárne:

Ing. Jana Švandová, PhD., – vedúca oddelenia

D3.16, tel.: 6729 5316, e-mail: jana.svandova@euba.sk

Oddelenie pre verejné obstarávanie:

Ing. Anna Národová – poverená vedením oddelenia

D1.26, tel.: 6729 5147, e-mail: anna.narodova@euba.sk

Referát bezpečnosti a ochrany zdravia pri práci a požiarnej ochrany:

Mgr. Lucia Rušinová, MBA, D1.30, tel.: 6729 5270, 0947 927 573,

e-mail: lucia.rusinova@euba.sk

Referát civilnej ochrany:

JUDr. Pavel Adamik, budova Archívu EU, tel.: 6729 1114,

e-mail: pavel.adamik@euba.sk

Organizačný referát:

Mgr. Zuzana Pupáková, E3.12, tel.: 6729 5362, e-mail: zuzana.pupakova@euba.sk

Pedagogické oddelenie:

Ing. Mgr. Olha Brynko - Univerzitná koordinátorka pre študentov so špecifickými potrebami, E3.08, tel.: 6729 5358, e-mail: olha.brynko@euba.sk

Oddelenie pre vedu a doktorandské štúdium:

Ing. Jana Tkáčová – vedúca oddelenia

E3.27, tel.: 6729 5377, e-mail: jana.tkacova@euba.sk

PREHĽAD FAKÚLT A KATEDIER

NÁRODOHOSPODÁRSKA FAKULTA, Dolnozemská cesta 1/a, 852 35 Bratislava 5, tel.: 6729 1221, e-mail: dekannhf@euba.sk

Katedra ekonómie	6729 1521, 6729 1531
Katedra hospodárskej politiky	6729 1486
Katedra verejnej správy a regionálneho rozvoja	6729 1318
Katedra sociálneho rozvoja a práce	6729 1486
Katedra financií	6729 1321
Katedra bankovníctva a medzinárodných financií	6729 1334, 6729 1325
Katedra poisťovníctva	6729 1486
Kompetenčné centrum	6729 1334,6729 1221

OBCHODNÁ FAKULTA, Dolnozemská cesta 1/a, 852 35 Bratislava 5

tel.: 6729 1130, e-mail: dek.of@euba.sk

Katedra marketingu	6729 1552
Katedra medzinárodného obchodu	6729 1468
Katedra cestovného ruchu	6729 1312
Katedra obchodného práva	6729 1211

FAKULTA HOSPODÁRSKEJ INFORMATIKY, Dolnozemská cesta 1/b, 852 35 Bratislava 5; tel.: 6729 5736, e-mail: erik.soltes@euba.sk

Katedra aplikovanej informatiky	6729 5870
Katedra matematiky a aktuárstva	6729 5840
Katedra operačného výskumu a ekonometrie	6729 5834
Katedra štatistiky	6729 5725, 6729 5736
Katedra účtovníctva a audítorstva	6729 5770

FAKULTA PODNIKOVÉHO MANAŽMENTU, Dolnozemská cesta 1/b, 852 35 Bratislava 5, tel.: 6729 5536, e-mail: anita.romanova@euba.sk

Katedra podnikovohospodárska	6729 5570
Katedra manažmentu	6729 5640
Katedra podnikových financií	6729 5670
Katedra informačného manažmentu	6729 5628

FAKULTA MEDZINÁRODNÝCH VZŤAHOV, Dolnozemská cesta 1/b,
852 35 Bratislava 5, tel.: 6729 5470, e-mail: dekan.fmv@euba.sk

Katedra medzinárodných ekonomických vzťahov a hospodárskej diplomacie	6729 5470
Katedra medzinárodných politických vzťahov	6729 5470
Katedra medzinárodného práva	6729 5470

FAKULTA APLIKOVANÝCH JAZYKOV, Dolnozemská cesta 1/b,
852 35 Bratislava 5, tel.: 6729 5225, e-mail: dek.faj@euba.sk

Katedra jazykovedy a translatológie	6729 5102
Katedra anglického jazyka a interkultúrnej komunikácie	6729 5102
Katedra nemeckého jazyka a interkultúrnej komunikácie	6729 5102
Katedra románskych jazykov a interkultúrnej komunikácie	6729 5102
Katedra slovanských jazykov a interkultúrnej komunikácie	6729 5102

PODNIKOVOHOSPODÁRSKA FAKULTA EU v Bratislave so sídlom v Košiciach,
Tajovského 13, 041 30 Košice, tel. ústredňa: 055/722 3111, fax.: 055/623 0620,
e-mail: michal.tkac@euba.sk

Katedra ekonómie a manažmentu	klapka:	3241
Katedra kvantitatívnych metód		3255
Katedra finančného riadenia podniku		3249
Katedra obchodného podnikania		3275

PREHĽAD PRACOVÍSK

1. Centrum komunikácie a vzťahov s verejnosťou

Riaditeľ centra:
Ing. Miroslav Horňák, tel.: 6729 5904, A3.06,
e-mail: miroslav.hornak@euba.sk, komunikacia@euba.sk

2. Archív EU v Bratislave

Riaditeľka:
Mgr. Eva Kočiová, tel.: 6729 1112, budova archívu, č. m. 215,
e-mail: eva.kociova@euba.sk

3. *Centrum protidrogových a poradenských služieb EU v Bratislave*

Koordinátor:

doc. Ing. Jaromír Novák, PhD., tel.: 6729 1452, 4C21, e-mail: jaromir.novak@euba.sk

4. *Centrum podnikateľských činností a univerzitných služieb EU v Bratislave*

Riaditeľka:

Ing. Helena Kuchyňková, tel.: 6729 5686, A3.08, e-mail: helena.kuchynkova@euba.sk

- **Študentský domov Horský park EU v Bratislave**

Prokopa Veľkého 41, Bratislava, tel.: 6729 1700

Riaditeľka:

Ing. Jana Sodomová, tel.: 6729 1701, 0902 898 787, e-mail: jana.sodomova@euba.sk

Ubytovacia referentka ŠD Hroboňova 4:

Simona Juríčková, tel.: 6729 1702, e-mail: simona.jurickova@euba.sk

Karin Kovárová, tel.: 6729 1702, e-mail: karin.kovarova@euba.sk

- **Študentské domovy Petržalka pri EU v Bratislave**

Dolnozemská cesta 1, 852 35 Bratislava, tel.: 6729 1624

Starohájska 4, 851 02 Bratislava, tel.: 6729 1086

Starohájska 8, 851 02 Bratislava, tel.: 6729 1086

Riaditeľka:

Dana Antálková, tel.: 6729 1087, e-mail: dana.antalkova@euba.sk

Ubytovacia referentka:

Veronika Gajdošová, tel.: 6729 1087, e-mail: veronika.gajdosova@euba.sk

Úradné hodiny: 8:00 – 15:00

- **Študentský domov EU v Bratislave EKONÓM**

  Prístavná 8, 821 09 Bratislava, tel.: 6729 1042

- **Študentský domov EU v Bratislave Vlčie Hrdlo**

  Vlčie hrdlo 74, 851 02 Bratislava, tel.: 6729 1086

Riaditeľka:

Mgr. Dagmar Schmidtová, tel.: 6729 1040, e-mail: dagmar.schmidtova@euba.sk

Sekretariát:

Zuzana Tomcziková, tel.: 6729 1041, e-mail: zuzana.tomczikova@euba.sk

Ubytovacia referentka ŠD EKONÓM:

Silvia Majdlenová, tel.: 6729 1043, e-mail: silvia.majdlenova@euba.sk

Ubytovacia referentka ŠD Vlčie hrdlo:

Dana Čičová, tel.: 6729 1087, e-mail: dana.cicova@euba.sk

- **Študentský domov J. L. Bellu v Košiciach**

  Bellova 1, 041 01 Košice, tel.: +421 557 223 120

Vedúci študentského domova, hospodár a ubytovací referent:

Mgr. Pavol Janič, MBA e-mail: pavol.janic@euba.sk

- **VIRT – vzdelávacie zariadenie**

Správkyňa zariadenia:

Alžbeta Slávikova, tel.: +421 35 7787 826, +421 35 2211 651,

e-mail: alzbeta.slavikova@euba.sk

Virt, 946 38 pošta Radvaň nad Dunajom

- **Účelové zariadenie – Vila Horský park**

Správkyňa zariadenia:

Ing. Jana Sodomová, tel.: 0902 898 787, email: jana.sodomova@euba.sk

- **Ubytovacie zariadenie Jarabá**

Správca zariadenia:

Ondrej Galko, tel.: 0903 497 839, Jarabá, 977 01 Brezno

- **Ubytovacie zariadenie Pokrok**

Správkyňa zariadenia:

Viera Štefányová, tel.: 0905 709 523, 062 01 Horný Smokovec

- **Vzdelávacie zariadenie Konventná 1**

Vzdelávacie zariadenie Konventná je výkonným pracoviskom, ktoré zabezpečuje prevádzku vzdelávacieho zariadenia za účelom poskytovania vzdelávania, priestoru pre vedecko-výskumnú činnosť a ubytovanie pre lektorov a zahraničných učiteľov, pôsobiacich na EU v Bratislave.

Správkyňa zariadenia:

Ing. Jana Sodomová, tel.: 0902 898 787, email: jana.sodomova@euba.sk

- **Folklórny súbor Ekonóm**

Organizačný manažér:

Ing. Matej Bíž, tel.: 0910 880 071

5. Centrum celoživotného vzdelávania

PaedDr. Janka Sebera Chládecká, PhD., MBA, tel.: 6729 5171, E9.20,

e-mail: janka.chladecka@euba.sk

Ing. Mária Šajmírová, tel.: 6729 5164, E9.14, e-mail: maria.sajmirova@euba.sk

Iveta Kolodičová, tel.: 6729 5163, E9.13, e-mail: iveta.kolodicova@euba.sk

Ing. Milan Staňo, tel.: 6729 5169, E9.19, e-mail: milan.stano@euba.sk

6. Znalecký ústav

Kontaktná osoba:

Mgr. Martina Prejsová, referent, tel.: 6729 5360, miestnosť E3.10,

e-mail: martina.prejsova@euba.sk

7. Centrum medzinárodných vzťahov

Mgr. Miroslava Darnadiová - vedúca Centra medzinárodných vzťahov,

tel.: 6729 5359, E3.09, e-mail: miroslava.darnadiova@euba.sk

8. Projektové centrum

Ing. Andrea Seifertová, PhD., tel.: 6729 5278, E3.06,

e-mail: andrea.seifertová@euba.sk

Ing. Katarína Krullová, tel.: 6729 5278, E3.06, e-mail: katarína.krullová@euba.sk

Zamestnanci pracoviska zodpovedajú prorektorke pre vedu a doktorandské štúdium

9. Centrum na zabezpečenie a podporu kvality

Centrum na zabezpečenie a podporu kvality (CZaPK) je celouniverzitným pracoviskom, ktorého poslaním je poskytovať administratívnu, organizačnú a technickú podporu vedeniu univerzity, jej fakúlt, ústavov, katedier a ďalších pracovísk EU v Bratislave pri vytváraní, zavádzaní, udržiavaní a zlepšovaní interného integrovaného systému zabezpečenia a zdokonaľovania kvality na EU v Bratislave vo všetkých oblastiach činnosti. Za činnosť pracoviska zodpovedá jeho vedúci zamestnanec prorektorke pre akreditáciu a kvalitu.

10. Centrum telesnej výchovy a športu

Riaditeľ:

PaedDr. Július Dubovský, tel.: 6729 5433, D4.33, e-mail: julius.dubovsky@euba.sk

Tajomníčka, vedúca oddelenia športu pre všetkých:

Mgr. Drahomíra Lörinczová, tel.: 6729 5413, D4.13,

e-mail: drahomira.lorincziova@euba.sk

Vedúci oddelenia športových hier:

PaedDr. Ján Janík, tel.:6729 5417, D4.17, e-mail: jan.janik@euba.sk

Sekretariát:

Ing. Tamara Turzáková, tel.: 6729 5434, D4.34, e-mail: ctvs@euba.sk

11. Ekonomické rozhľady

Výkonný redaktor:

doc. Ing. Martin Hudcovský, PhD., tel.: 6729 1436, 4B36, e-mail: rozhlady@euba.sk

12. Centrum informačných technológií

Riaditeľ:

Ing. Martin Novák, tel.: 6729 5114, D9.14, e-mail: martin.novak@euba.sk

Zástupca riaditeľa :

Ing. Andrej Nemec, tel.: 6729 5137, D9.37, e-mail: andrej.nemec@euba.sk

Sekretariát:

Mgr. Tatiana Jedináková, tel.: 6729 5115, 6729 5195, D9.15, e-mail: sekr.cit@euba.sk, tatiana.jedinakova@euba.sk

Vedúci oddelení:

Ing. Jiřina Čarnecká, tel.: 6729 5133, D9.33, e-mail: jirina.carnecka@euba.sk

Ing. Zuzana Sušková, tel.: 6729 5144, 6729 5369, D9.44,

e-mail: zuzana.suskova@euba.sk

Helpdesk CIT, tel.: 6729 5555, D9.31, e-mail: helpdesk@euba.sk

Register študentov: tel.: 6729 5369, A9.05, e-mail: register.ick@euba.sk

13. Slovenská ekonomická knižnica

Riaditeľka:

Mgr. Jitka Kmeťová, tel.: 6729 1150, 4D21, e-mail: jitka.kmetova@euba.sk

Zástupkyňa riaditeľky:

Mgr. Ladislava Katrincová, 3D15, tel.:6729 1358, e-mail: ladislava.katrincova@euba.sk

Útvar riaditeľa

Sekretariát a ekonomicko-prevádzkový referát:

Lucia Chnapková, 4D19, tel.: 6729 1414, 1613, e-mail: lucia.chnapkova@euba.sk

Oddelenie informačných zdrojov

Vedúca oddelenia:

Mgr. Ladislava Katrincová, 3D15, tel.:6729 1358, e-mail: ladislava.katrincova@euba.sk

Oddelenie knižnično-informačných služieb

Vedúca oddelenia: ***Mgr. Dagmar Dinková,*** tel.: 6729 1247, 2D07,

e-mail: dagmar.dinkova@euba.sk

Pobočka SEK v Košiciach

Iveta Marjaková, e-mail: iveta.marjakova@euba.sk

Ing. Alica Novotná, tel.: 055/722 3263, e-mail: alica.novotna@euba.sk

Prevádzka knižnice (počas semestra):

Požičovňa, 2D, tel.: 6729 1263		
Výučba 1	pondelok- štvrtok:	8:00 - 18:00
	piatok:	11:00 - 15:30
Časopisecká študovňa, 3D, tel.: 6729 1324	pondelok - štvrtok:	8:00 - 18:00
Výučba 1	piatok:	11:00 - 15:30
Všeobecná študovňa, 4D, tel.: 6729 1494	pondelok – štvrtok:	8:00 - 18:00
Výučba 1	piatok:	11:00 - 15:30
Archív publikačnej činnosti, 3D-01, tel.: 6729 1301		
Výučba 1	pondelok - štvrtok:	8:00 - 11:30
		12:30 - 15:30
	piatok:	12:30 - 15:30
Pobočka SEK v Košiciach	pondelok - piatok:	9:00 - 12:00
Moyzesova 64, Košice		13:00 - 15:30

14. VŠK Ekonóm

Kontakt: **PaedDr. Lenka Podgórska** – predseda

tel.č. 0905 726 865, e-mail: leninka.podg@gmail.com

ŠTUDENTSKÉ ORGANIZÁCIE

Študentský parlament NHF EU, 2B54, tel.: 6729 1256, spnhf@spnhf.sk

Študentský parlament OF EU, 1A.21, tel.: 6729 1151, spof@spof.sk

Študentský parlament FHI EU, A8.09, askme@spfhi.sk

Študentský parlament FPM EU, D5.06, spfpm.euba@gmail.com

Študentský parlament FMV EU, D4.44, tel.: 6729 5444, spfmv@euba.sk

Študentský parlament FAJ EU, E2.07, tel.: 6729 5323, spfaj@gmail.com

Študentský parlament PHF Košice, A17, +421 901 733 456, e-mail: spephf@gmail.com, fjakub2@student.euba.sk

Študentská organizácia AIESEC pri EU

FAKULTA PODNIKOVÉHO MANAŽMENTU

EKONOMICKEJ UNIVERZITY V BRATISLAVE

Dolnozemská cesta 1/b
852 35 Bratislava 5

Telefón: **+421 2 6729 5536**
e-mail: anita.romanova@euba.sk

facebook.com/groups/fpmeuba

FAKULTA PODNIKOVÉHO MANAŽMENTU
EUBA

Zostavili: doc. Ing. Anita Romanová, PhD.
doc. Ing. Vladimír Bolek, PhD., MBA

Akademický rok 2026/2027

PRÍHOVOR DEKANKY FAKULTY

Vážené študentky, Vážení študenti, Milé kolegyne, Milí kolegovia!

Na začiatku každého akademického roka si nanovo kladieme otázku, ktorá sa zdá byť jednoduchá iba na prvý pohľad: na čo má v súčasnosti slúžiť univerzitné vzdelávanie?

Ak by jeho úlohou bolo iba odovzdávať poznatky, nestačilo by to, pretože poznatkov je čoraz viac, menia sa rýchlejšie než kedysi a často prichádzajú bez istoty, ako s nimi múdro naložiť. Skutočná hodnota univerzity preto nespočíva len v tom, čo učí, ale aj v tom, ako formuje spôsob nášho myslenia.

Univerzita má byť miestom, kde sa človek učí rozlišovať podstatné od nepodstatného, chápať súvislosti, pracovať s neistotou a niesť zodpovednosť za svoje rozhodnutia. V manažérskom vzdelávaní nadobúdajú tieto schopnosti osobitný význam, pretože manažment nemožno redukovať na techniku riadenia, výkon alebo súbor nástrojov, ale treba ho chápať ako schopnosť rozumieť organizáciám, ľuďom, zdrojom, technológiám, hodnotám a dôsledkom rozhodnutí.

Ak chceme študentov pripravovať na svet, ktorý sa mení, nestačí o zmene hovoriť; musíme ju premietnuť aj do spôsobu, akým vzdelávame, aké témy otvárame a s akými partnermi ich dokážeme odborne uchopiť.

Aj preto Fakulta podnikového manažmentu Ekonomickej univerzity v Bratislave vstupuje do akademického roka 2026/2027 s krokmi, ktoré nepovažujem iba za rozšírenie študijnej ponuky, ale za vyjadrenie toho, akú fakultu budujeme – fakultu, ktorá sleduje vývoj spoločnosti, rozumie potrebám praxe, rešpektuje akademickú kvalitu a zároveň má odvahu vstupovať do tém, ktoré budú formovať budúcnosť.

V rámci konzorcia STU a EUBA otvárame nové spoločné študijné programy, ktoré prepájajú ekonomické a manažérske vzdelávanie s technickými oblasťami strategického významu. Program Ekonomika a manažment v energetike na prvom aj druhom stupni štúdia a program Manažment v jadrovej energetike v anglickom jazyku na druhom stupni reagujú na výzvy, ktoré presahujú hranice jednej disciplíny, keďže energetika nie je iba technickou otázkou, ale aj otázkou investícií, regulácie, bezpečnosti, dôvery, verejných rozhodnutí a dlhodobej zodpovednosti.

Rovnako významným krokom je otvorenie profesijne orientovaného študijného programu Manažment v realitách, ktorý je jedinečný v slovenskom vysokoškolskom vzdelávaní. Realitný sektor nie je iba trhom nehnuteľností, ale priestorom, v ktorom sa stretáva kapitál, bývanie, rozvoj miest, podnikanie, verejný záujem a kvalita života, a preto, ak má byť táto oblasť riadená odborne a zodpovedne, potrebuje ľudí, ktorí rozumejú nielen ekonomickým parametrom, ale aj širším dôsledkom rozhodnutí.

Tieto programy sú dôležité nielen tým, že prinášajú nové študijné možnosti, ale aj tým, čo o fakulte vypovedajú. Ukazujú, že manažérske vzdelávanie nechápeme ako uzavretý odbor, ale ako priestor, v ktorom sa ekonomika prirodzene prepája s technológiami, spoločenskou zodpovednosťou a verejným záujmom.

Rovnako dôležité je však aj to, aby odvahu inovovať sprevádzala odvaha porovnávať sa s náročnými medzinárodnými štandardmi. Členstvo Fakulty podnikového manažmentu v Business Graduates Association, kde sme sa stali jej 350. členskou školou, a naše rozhodnutie uchádzať sa o medzinárodnú akreditáciu AMBA preto nevnímame ako

formálny znak prestíže, ale ako záväzok voči študentom, absolventom, partnerom z praxe i akademickej komunite, že kvalitu nechceme iba deklarovať, ale systematicky ju rozvíjať a overovať v medzinárodnom prostredí.

To všetko by však nemalo význam, keby sme zabudli, pre koho to robíme.

Osobitne vítam tých, ktorí dnes prekračujú prah našej fakulty po prvý raz. Vstupujete do prostredia, ktoré vám môže otvoriť množstvo príležitostí, no nemôže ich využiť namiesto vás, pretože univerzitné štúdium nie je pasívnym prijímaním informácií, ale pozvaním k vlastnej intelektuálnej práci. Pýtajte sa, diskutujte, pochybujte, hľadajte svoju odbornú cestu a učte sa niesť zodpovednosť za vlastný rozvoj, lebo hodnota rokov, ktoré na fakulte strávite, nebude závisieť iba od predmetov, ktoré absolvujete, ale aj od miery zvedavosti, vytrvalosti a odvahy, ktorú do štúdia vložíte.

Nový akademický rok je zároveň príležitosťou aj pre nás, ktorí fakultu spoluvytvárame. Som presvedčená, že kvalita akademickej inštitúcie nevzniká jednorazovými rozhodnutiami, ale každodennou poctivou prácou, otvorenou diskusiou a ochotou spoločne hľadať lepšie riešenia. Fakulta je živým prostredím len vtedy, keď v nej existuje náročnosť aj dôvera, odbornosť aj rešpekt, ambícia aj schopnosť spolupracovať.

Ako dekanka tejto fakulty považujem za svoju úlohu chrániť a rozvíjať priestor, v ktorom sa kvalita neopiera iba o formálne ukazovatele, ale najmä o obsah, poctivú prácu a odvahu premýšľať v súvislostiach.

Na začiatku som položila otázku, na čo má dnes slúžiť univerzitné vzdelávanie. Verím, že odpoveďou nie je iba príprava na povolanie, hoci aj tá je dôležitá, ale predovšetkým schopnosť formovať spôsob premýšľania, ktorý človeku umožňuje rozumieť súvislostiam, rozhodovať sa zodpovedne a nestratiť zvedavosť ani vtedy, keď sa svet okolo neho mení. Prajem vám, aby práve táto schopnosť bola najväčšou hodnotou rokov, ktoré na Fakulte podnikového manažmentu strávite.

doc. Ing. Anita Romanová, PhD.
dekanka Fakulty podnikového manažmentu
Ekonomickej univerzity v Bratislave

PROFIL FAKULTY A SYSTÉM ŠTÚDIA

Fakulta podnikového manažmentu EU v Bratislave je jednou z fakúlt Ekonomickej univerzity v Bratislave, ktorá poskytuje vysokoškolské ekonomické vzdelanie s orientáciou na prípravu manažérov a ekonómov pre podnikovú a podnikateľskú sféru.

Fakulta ponúka 3-stupňové vysokoškolské štúdium. Prvý stupeň predstavuje bakalárske štúdium, ktorého štandardná dĺžka je tri roky. Druhý stupeň tvorí inžinierske štúdium a jeho štandardná dĺžka je dva roky a tretí stupeň štúdia predstavuje doktorandské štúdium, ktorého štandardná dĺžka v dennej forme je tri roky a v externej forme je štyri roky. Štúdium na Ekonomickej univerzite v Bratislave je organizované na základe kreditového systému.

Všetci uchádzači, ktorí boli prijatí, sa zapíšu do 1. ročníka na štúdium I. stupňa, t. j. na 3-ročné bakalárske štúdium.

Prvý stupeň štúdia je ukončený štátnou skúškou a obhajobou záverečnej (bakalárskej) práce. Jeho absolvent získa titul „bakalár“ (v skratke „Bc.“). Po absolvovaní bakalárskeho štúdia a splnení podmienok pre inžinierske štúdium môže študent pokračovať v 2-ročnom inžinierskom štúdiu v akreditovaných študijných programoch. Obsahové zameranie študijných programov II. stupňa štúdia je diferencované podľa jednotlivých študijných programov a doplnené o vedľajšie zamerania. Druhý stupeň štúdia je ukončený štátnou skúškou a obhajobou záverečnej (diplomovej) práce. Jeho absolvent získa titul „inžinier“ (v skratke „Ing.“). Uchádzači, ktorí ukončia v roku 2027 inžiniersky stupeň štúdia, resp. toto štúdium ukončili v predchádzajúcich rokoch, sa môžu v akademickom roku 2026/2027, po absolvovaní prijímacích pohovorov, zapísať na doktorandské štúdium – III. stupeň štúdia, podľa podmienok fakulty. Tretí stupeň štúdia je ukončený obhajobou dizertačnej práce. Jeho absolvent získa titul „Philosophiae doctor“ (v skratke „PhD.“).

Štruktúra študijných programov v rámci študijného odboru **ekonómia a manažment** je na fakulte nasledovná:

1.	Študijné programy bakalárskeho štúdia:	**Ekonomika a manažment podniku** (v slovenskom jazyku) **Business Economics and Management** (in English) **Ekonomika a manažment v energetike** (v slovenskom jazyku) **Manažment v realitách** (profesijne orientovaný) (v slovenskom jazyku, denná, externá forma)
2.	Študijné programy inžinierskeho štúdia:	**Ekonomika podniku** (v slovenskom jazyku) **Manažment** (v slovenskom jazyku) **Management** (in English) **Ekonomika a manažment v energetike** (v slovenskom jazyku) **3.Management in Nucelar** (in English)

3.	Študijné programy doktorandského štúdia:	**Ekonomika a manažment podniku** (v slovenskom jazyku) **Business Economics and Management** (in English)

Vzdelávacím cieľmi študijného programu **„ekonomika a manažment podniku“** (I. stupeň) sú:

- získanie teoretického základu z oblasti podnikovohospodárskej náuky, manažmentu, podnikových financií a podnikovej informatiky so schopnosťou jeho praktickej aplikácie v podnikateľskom priestore a rozvinutie poznania o medzinárodný pohľad na dané problematiky;
- schopnosť identifikácie, triedenia, analýzy a spracovania relevantných informácií o aktuálnej situácii podnikateľského subjektu, schopnosť kritického vyhodnotenia, prezentovania, komunikácie a interpretácie záverov v dvoch cudzích jazykoch;
- schopnosť orientovať sa v ekonomickom prostredí; organizovať prácu menšieho kolektívu, sledovať nové informácie v odbore a využívať ich vo svojej praktickej činnosti, dbať na dodržiavanie etických princípov;
- schopnosť podnikateľsky myslieť a rozvíjať drobné podnikanie pri dodržiavaní princípov spoločenskej zodpovednosti.

Hlavnými vzdelávacími výstupmi – za oblasť vedomostí – sú:

- základné ekonomické poznatky, zákonitosti a princípy fungovania podnikateľského subjektu v národnom a medzinárodnom meradle;
- hlavné manažérske funkcie a analytické metódy a prístupy, umožňujúce získavanie, triedenie, analýzu, syntézu a interpretáciu informácií pri tvorbe konkrétnych riešení a odporúčaní pre jednotlivé riadiace stupne podniku.
- vedomosti o základných manažérskych postupoch, technikách a metodikách riešenia rôznych podnikových úloh a problémov.

Hlavnými vzdelávacími výstupmi – za oblasť zručností – sú:

- komunikačná zručnosť vo vybraných cudzích jazykoch tak, aby dokázal prezentovať a obhajovať svoje názory a závery, ku ktorým dospel v rámci vlastných analýz a interpretácií;
- zručnosť z oblasti informačných systémov a informačných technológií, ktoré mu umožňujú pôsobiť v digitálnom prostredí a súčasne zabezpečujú spôsobilosť pre selekciu informácií, prichádzajúcich z externého prostredia;
- prezentačnú zručnosť, v písomnom prejave (pri sumarizácii informácií, tvorbe reportov a prezentácií) ako aj v ústnom prejave (pri komunikácii vo vnútri podniku, voči nadriadeným, príp. ďalším záujmových skupinám, v závislosti od pridelenej riadiacej kompetencie);
- riadenie svojej práce, práce kolektívu a dosahovanie stanovených výsledkov pri rešpektovaní morálnych princípov a spoločenskej zodpovednosti;
- zručnosti z oblasti podnikania, v rôznych sektoroch ekonomiky, umožňujúce samostatne pôsobiť v podnikateľskom prostredí a identifikovať príležitosti a možné riziká.

Hlavnými vzdelávacími výstupmi – za oblasť kompetentnosti:

- Nadobudnuté vedomosti a zručnosti sa prejavujú v kompetentnosti absolventa pri kreovaní a vedení malých pracovných tímov, pri práci v projektovom tíme naprieč spektrom podnikových činností.
- Vo vybraných oblastiach, na základe pridelených kompetencií, môže byť absolvent poverený zastupovaním podnikových záujmov v rámci odborných diskusií, pri obchodných rokovaniach, resp. pri akvizícii nových zákazníkov v domácom alebo medzinárodnom prostredí.
- Absolvent dokáže pochopiť, vymedziť a identifikovať podnikateľské prostredie na základe kvality ekonomických podmienok a predpokladov pre výkon podnikateľskej činnosti.

Absolvent bakalárskeho študijného programu „ekonomika a manažment podniku“ je spôsobilý zastávať odborné ekonomické pozície v podnikateľskej sfére, manažérske pozície na nižších a stredných stupňoch riadenia, ktoré vyžadujú základné znalosti o ekonomických súvislostiach podnikateľskej činnosti, doplnené o hlavné aspekty finančnej, informačnej a celkovej ekonomickej, manažérskej a informačnej gramotnosti. Svojou kompetentnosťou môže napĺňať poslanie osoby spôsobilej samostatného ekonomického a manažérskeho myslenia. Kritickým pohľadom na ekonomické procesy a javy je schopný analyzovať príčiny, identifikovať parciálne riešenia a v spolupráci s ďalším členmi tímu prispievať ku generovaniu a implementácií riešení konkrétnych ekonomických a manažérskych úloh. Vďaka analytickým zručnostiam, doplneným o zvládanie vybraných produktov IS/IT, je schopný zúčastňovať sa pracovných rokovaní, na ktorých dokáže prezentovať výsledky svojich analýz ako aj konkrétne riešenia, ku ktorým dospel pri nasadení rôznych poznatkov manažérskych disciplín. Jazyková kompetencia absolventa sa prejavuje nielen v spôsobilosti vyhľadávať dostupné informácie v rôznych jazykových mutáciách, ale súčasne aj v zapájaní sa do tímovej práce a diskusií, pri argumentácii riešení a presadzovaní odborných názorov. Svoje vedomosti dokáže aplikovať pri riadení malých kolektívov, resp. ako podporný pracovník vybraných funkčných útvarov podniku. Absolvent tohto študijného programu má možnosť priameho uplatnenia v podnikateľskej praxi, príp. je kvalifikovaný pre ďalší stupeň vysokoškolského štúdia. Nadobudnutou ekonomickou a podnikateľskou kompetentnosťou je predurčený pre oblasť samozamestnávania, pri rozvíjaní drobného (rodinného) podnikania. Súbor ekonomických a manažérskych znalostí, s dôrazom na základné témy z oblasti podnikovohospodárskej náuky a manažérskych teórií, doplnené o vybrané problémy finančného riadenia a komplexný záber informačnej gramotnosti a prezentačných techník, umožňuje vhodným spôsobom reprezentovať podnikateľskú prax aj v ďalších oblastiach ekonomického života.

Medzinárodná spolupráca fakulty a uznanie nadobudnutých vedomostí, zručností a kompetentnosti umožňuje študentovi uchádzať sa na I. stupni štúdia, o štúdium v systéme dvojitých diplomov, ktoré má fakulta zmluvne dohodnuté s partnerskými univerzitami:

I. stupeň štúdia: pre š. p. Ekonomika a manažment podniku

- Technical University of Applied Sciences Würzburg-Schweinfurt (Nemecko),
- Kemmy Business School Limerick (Írsko).

Okrem toho, v rámci internacionalizácie štúdia je umožnené študentovi nadobúdať nevyhnutné zručnosti v zahraničnom priestore, účasťou na študijných alebo stážových pobytoch, pričom študent má garantované uznanie dovezených kreditov.

The educational objectives of the study programme **„Business Economics and Management“** (1st degree) are:

- the acquisition of theoretical basis in the field of business economics, management, corporate finance and business informatics with the ability of its practical application in the business area and the development of knowledge of the international view of the given issues;
- the ability to identify, sort, analyse and process relevant information on the current situation of a business entity, the ability to critically evaluate, present, communicate and interpret conclusions in two foreign languages;
- the ability to navigate in the economic environment; to organise the work of a small team, to follow new information in the field and use it in their practical activities, to take care of the observance of ethical principles;
- the ability to think entrepreneurially and develop small business while respecting the principles of social responsibility.

The main learning outcomes – for the area of knowledge – are:

- basic economic knowledge, laws and principles of functioning of a business entity on a national and international scale;
- the main managerial functions and analytical methods and approaches, enabling the acquisition, sorting, analysis, synthesis, and interpretation of information in the development of specific solutions and recommendations for individual management levels of the enterprise.
- knowledge of basic management practices, techniques, and methodologies for solving various business tasks and problems.

The main learning outcomes – for the skills area – are:

- communication skills in selected foreign languages so as to be able to present and defend opinions and conclusions reached in the course of own analyses and interpretations;
- information systems and information technology skills that enable him/her to operate in a digital environment while ensuring competence in the selection of information coming from the external environment;
- presentation skills, both in writing (summarising information, producing reports and presentations) and in speaking (communicating within the company, to superiors and other stakeholders, depending on the management responsibility assigned);
- managing their work, the work of the team and achieving the set results while respecting moral principles and social responsibility;
- business skills, in different sectors of the economy, enabling them to operate independently in a business environment and to identify opportunities and potential risks.

The main learning outcomes – for the area of competence – are:

- acquired knowledge and skills are reflected in the graduate's competence in creating and leading small work teams, working in a project team across the spectrum of business activities;
- in selected areas, based on the assigned competencies, the graduate can be entrusted with representing the company's interests in professional discussions, in business negotiations, or in the acquisition of new customers in a domestic or international environment;
- the graduate is able to understand, define and identify the business environment on the basis of the quality of economic conditions and prerequisites for the performance of business activities.

The graduate of the bachelor's study programme „Business Economics and Management“ is qualified to hold professional economic positions in the business sphere, managerial positions at lower and middle management levels, which require basic knowledge of the economic context of business activities, supplemented by the main aspects of financial, information and overall economic, managerial and information literacy. Its competence can fulfill the mission of a person capable of independent economic and managerial thinking. By taking a critical view of economic processes and phenomena, he/she is able to analyse causes, identify partial solutions and, in collaboration with other team members, contribute to the generation and implementation of solutions to specific economic and managerial tasks. Thanks to his/her analytical skills, complemented by the mastery of selected IS/IT products, he/she is able to participate in working meetings where he/she can present the results of his/her analyses as well as the concrete solutions arrived at by deploying the knowledge of different management disciplines. The graduate's linguistic competence is manifested not only in the ability to search for available information in different languages, but also in engaging in teamwork and discussions, in arguing solutions and promoting professional opinions. They are able to apply their knowledge in the management of small teams or as a support worker in selected functional departments of a company. The graduate of this study programme has the possibility of direct employment in business practice or is qualified for the next level of higher education. The acquired economic and entrepreneurial competence predestines him/her for self-employment, in the development of small (family) business. The set of economic and managerial knowledge, with emphasis on basic topics in the field of business-economic doctrine and managerial theories, supplemented by selected problems of financial management and a comprehensive range of information literacy and presentation techniques, allows to represent business practice in a suitable way in other areas of economic life.

The international cooperation of the faculty and the recognition of the acquired knowledge, skills and competences enables the student to apply, at the 1st degree of studies, for studies in the system of double diplomas, which the faculty has contractually agreed with partner universities:

I. degree - Bachelor: for the field of Economics and Business Management

- Technical University of Applied Sciences Würzburg-Schweinfurt (Germany),
- Kemmy Business School Limerick (Ireland).

In addition, as part of the internationalisation of studies, it is possible for the student to acquire the necessary skills in a foreign area, by participating in study or internship stays, while the student is guaranteed recognition of imported credits.

Vzdelávacím cieľmi študijného programu **„ekonomika a manažment v energetike“** (I. stupeň) sú:

- Schopnosť orientovať sa tak v energetickom ako aj ekonomickom prostredí, organizovať prácu menšieho kolektívu, sledovať a ekonomicky vyhodnocovať nové informácie a trendy v energetickom sektore.
- Získanie teoretického základu z oblasti podnikovej ekonomiky, účtovníctva, kontrolingu, manažérskych zručností a ekonomických informačných systémov so schopnosťou využívať získané znalosti v energetike a v hospodárskej praxi.
- Schopnosť aplikácie manažérskych techník a podnikateľských stratégií pre efektívne riadenie energetických projektov.
- Získanie vedomostí o štruktúre elektrizačnej sústavy, o prevádzkových stavov v elektrických sieťach, o základných zariadeniach elektrizačnej sústavy a jadrových zariadeniach.
- Získanie teoretického základu z výroby elektrickej energie v konvenčných a obnoviteľných zdrojoch a získanie znalostí využitia elektrickej energie.
- Schopnosť posúdiť elektroenergetické systémy a zariadenia, jadrové zariadenia z pohľadu ich environmentálnych vplyvov a posúdiť efektívnosť ich prevádzky.

Hlavnými vzdelávacími výstupmi – za oblasť vedomostí:

- Chápe základné ekonomické princípy a finančné mechanizmy relevantné pre energetický sektor vrátane pochopenia základných mikro a makroekonomických princípov, finančnej analýzy, manažérskych techník, kontrolingu a finančnej analýzy.
- Vie využívať moderné informačné a komunikačné technológie a softvérové nástroje pre finančnú analýzu, manažérske rozhodovania na riadenie energetických projektov s dôrazom na ich udržateľnosť a ekologické aspekty.
- Má vedomosti o manažérskych postupoch, technikách a metodikách riešenia rôznych podnikových úloh a problémov.
- Má prierezové vedomosti v oblasti elektrotechniky, elektroenergetiky a jadrovej techniky; je oboznámený s problematikou rôznych druhov žiarenia, rozumie štruktúre elektrizačnej sústavy a jej prevádzke.
- Má znalosti z bezpečnosti práce s elektrotechnickými zariadeniami, z prevádzky elektrických zariadení a sietí a z oblasti princípov výroby, prenosu a distribúcie elektrickej energie.
- Vie posúdiť environmentálne vplyvy elektroenergetických zariadení a vyhodnotiť efektívnosť prevádzky elektrizačnej sústavy a využitia elektrickej energie.

Hlavné vzdelávacie výstupmi – za oblasť zručností:

- Má komunikačnú zručnosť vo vybraných cudzích jazykoch tak, aby dokázal prezentovať a obhajovať svoje závery, tak z pohľadu ekonomického, ako aj technického.
- Vie jasne a efektívne interpretovať ekonomické a finančné informácie písomne (prostredníctvom tvorby sumárnych reportov a prezentácií), ale aj ústne pri komunikácii vo vnútri spoločnosti a k ostatným záujmovým skupinám v energetickom sektore.
- Vie aplikovať manažérske techniky a stratégie pri riadení energetických podnikov a ich súčastí, má tiež schopnosť vypracovať i implementovať strategické plány, tvoriť kvalifikované rozhodnutia na základe ekonomických analýz.
- Je schopný tvorivo aplikovať poznatky z oblasti fyziky a elektrotechniky pri riešení špecifických odborných problémov a dokáže navrhovať riešenia v praktickej činnosti.
- Dokáže tvorivo využívať princípy a aplikácie informatiky a komunikačných systémov v rôznych interdisciplinárnych tímoch.
- Dokáže samostatne navrhnúť možné riešenie základných problémov a vie aktívnym spôsobom získavať informácie a využívať ich na riešenie praktických úloh v oblasti energetiky.

Hlavné vzdelávacie výstupmi – za oblasť kompetencie:

- Na základe získaných vedomostí a zručností bude vedieť vyhodnotiť trendy a výzvy v energetickom sektore a navrhovať strategické riešenia, ktoré zohľadňujú tak technické ako aj ekonomické aspekty.
- Dokáže efektívne viesť a riadiť malé pracovné tímy a projekty v rámci energetických podnikov, má schopnosť motivovať členov tímu, delegovať úlohy a zabezpečiť úspešné splnenie úloh v súlade s ekonomickými, energetickými požiadavkami a podnikovými cieľmi.
- Vie pracovať efektívne ako člen realizačného tímu. Disponuje schopnosťou prezentovať rôznym skupinám odbornej aj laickej verejnosti problémy a ich riešenia.
- Dokáže sa podieľať na riešení a riadení odborných projektov v oblasti elektroenergetiky, pričom si uvedomuje ich vplyv na životné prostredie a zásady bezpečnosti a ochrany zdravia pri práci.
- Vie aktívne aplikovať získané vedomosti z elektrotechniky a elektroenergetiky v kontexte ekonomických, ekologických a legislatívnych aspektov.
- Má digitálne zručnosti na príslušnej úrovni pre príslušný stupeň štúdia, ktoré dokáže využívať pri výkone povolania.

Absolvent prvého stupňa štúdia študijného programu Ekonomika a manažment v energetike bude vybavený základnými multidisciplinárnymi znalosťami, ktoré sú nevyhnutné pre orientáciu a efektívne rozhodovanie v energetickom sektore. Technická časť programu pokrýva oblasť prírodných vied, elektrotechniky, materiálov a digitálnych technológií. Komplementárna časť programu poskytuje prehľad o základných ekonomických princípoch mikro a makroekonómie, manažérskych stratégiách, podnikateľských zručnostiach a finančných aspektoch, ktoré sú kritické pre úspešné pôsobenie v sektore energetiky.

Absolvent bude vedieť kriticky prehodnocovať súčasný stav technického zamerania odboru, bude schopný nachádzať riešenia v odborných problémoch priemyselnej praxe, ovládať moderné informačno-komunikačné technológie a vedieť ich primerane využívať vo svojej práci. V symbióze s manažérskym, ekonomickým a základným právnym povedomím bude pripravený relevantne pôsobiť pri komplexných rozhodovacích procesoch v oblasti energetiky vrátane finančného aspektu a dopadu rozhodnutí na ostatné subjekty pôsobiace v odvetví.

Absolvent bude pripravený na vstup do pracovného života v energetickom sektore alebo na pokračovanie v štúdiu na vyššom stupni (inžinierske štúdium), kde môže svoje znalosti a zručnosti ďalej rozvíjať a špecializovať. Absolvent bude schopný kriticky myslieť, vedieť prijímať rozhodnutia v podnikoch a spoločnostiach pôsobiacich v energetickom sektore. Svoje vedomosti dokáže absolvent aplikovať pri riadení malých kolektívov, prípadne ako podporný pracovník vybraných útvarov podnikov.

Vzdelávacím cieľmi študijného programu **„manažment v realitách“** (I. stupeň, denná, externá forma) sú:

- získať teoretické a praktické poznatky z podnikovej ekonomiky, financií, správy a ohodnocovania nehnuteľností, realitného maklérstva a investičných stratégií, ako aj z oblasti právnych noriem týkajúcich sa prevodov vlastníckeho práva, nájmov, katastra, stavebnej legislatívy, daňových a obchodných podmienok využívaných v realitnom podnikaní,
- rozvinúť schopnosť práce s dokumentmi, dátami a informáciami určenými na analýzu a správu realitného portfólia, podporenú informačnými a komunikačnými technológiami,
- rozvíjať schopnosť vyhodnocovať podnety z podnikateľského prostredia a adekvátne reagovať na zmeny v dopyte a ponuke na realitnom trhu, identifikovať nové trendy a vývojové tendencie,
- formovať profesionálne a etické správanie pri poskytovaní realitných služieb a zastupovaní obchodných záujmov klientov.

Hlavné výstupy vzdelávania – za oblasť vedomostí:

Absolvent:

- disponuje poznatkami o zákonitostiach podnikovej ekonomiky, rozumie faktorom determinujúcim dopyt a ponuku realít, ovláda princípy podnikového financovania, účtovníctva a oceňovania nehnuteľností,
- orientuje sa v kľúčových právnych normách súvisiacich s vlastníckym právom, kúpno-predajnými a nájomnými zmluvami, katastrálnym konaním, daňovou problematikou a obchodným právom,
- ovláda základy stavebnej a technickej dokumentácie a rozumie parametrom určujúcim technický stav nehnuteľností,
- pozná metódy a nástroje marketingového mixu a online komunikácie využívané pri predaji, kúpe a prenájme nehnuteľností,
- rozumie etickým princípom v obchodných vzťahoch a vie ich aplikovať pri zastupovaní klientov a sprostredkovaní obchodov.

Hlavné výstupy vzdelávania – za oblasť zručností:

Absolvent:

- je schopný porozumieť, vyhodnotiť a efektívne pracovať s právnymi, technickými a obchodnými dokumentmi nevyhnutnými pri prevodoch a správe nehnuteľností (listy vlastníctva, pôdorysy, katastrálne mapy, projektová dokumentácia),
- dokáže pripraviť a posudzovať základné zmluvy o kúpe, prenájme či sprostredkovaní a spolupracovať pri ich finalizácii s odborníkmi (advokát, notár, banka),
- ovláda postupy obhliadky a prezentácie nehnuteľností, vrátane využívania digitálnych nástrojov (fotografie, videá, 3D prehliadky),
- dokáže tvoriť a realizovať obchodnú a marketingovú stratégiu, pripravovať profesionálne inzercie a využívať online portály a sociálne siete,
- uplatňuje mäkké obchodnícke techniky: profesionálnu komunikáciu, aktívne počúvanie, vyjednávanie a riešenie konfliktov s cieľom budovať dôveru a uzatvárať obchody,
- dokáže analyzovať trhové údaje, spracovať cenové porovnania a posúdiť investičný potenciál nehnuteľnosti.

Hlavné výstupy vzdelávania – za oblasť kompetentnosti:

Absolvent:

- je schopný samostatne ekonomicky analyzovať a rozhodovať o kľúčových aspektoch realitných procesov,
- dokáže koordinovať proces kúpy, predaja alebo prenájmu nehnuteľností vrátane administratívnych a právnych krokov (návrhy na vklad do katastra, dohody o úschove kúpnej ceny, prepis energií a odovzdanie nehnuteľnosti),
- je pripravený navrhovať inovatívne riešenia v marketingu, investovaní a digitálnej podpore realitných služieb,
- je pripravený viesť menšie tímy, podnikať v oblasti realít alebo pôsobiť v širšom kontexte ekonomiky nehnuteľností, developerských projektov a správy objektov,
- dokáže uplatňovať etické princípy, transparentnosť a zodpovednosť voči klientom, partnerom aj verejnosti.

Vzdelávacím cieľmi študijného programu **„ekonomika podniku“** (II. stupeň) sú:

- získanie pokročilých poznatkov z podnikovej ekonomiky, diagnostiky, riadenia hodnoty podniku, podnikovej logistiky, inovácií, kvality, rozvíjajúcich podnikateľské myslenie a podporujúce podnikateľstvo;
- pokročilá schopnosť práce s dátami a informáciami, podporená informačnými technológiami a systémami, založená na ich kritickej komparácii a vyhodnocovaní, interpretácii a implementácii v konkrétnych podnikových situáciách;
- schopnosť vyhodnocovať podnety z podnikateľského prostredia a adekvátne na ne reagovať; sledovať nové trendy a identifikovať vývojové tendencie.

Hlavnými vzdelávacími výstupmi – za oblasť vedomostí – absolvent

- disponuje pokročilými poznatkami o zákonitostiach a princípoch podnikovej ekonomiky, ktoré dokáže využiť v procese rozhodovania a analyzovať dosahy rozhodnutí na podnikové výsledky;
- aplikuje vedomosti pri tvorbe originálnych podnikateľských riešení, využíva a vzájomne kombinuje analytické metódy, kriticky hodnotí a spochybňuje zaužívané konvencie a plnohodnotne prispieva ku generovaniu nového poznania;
- zvolenou špecializáciou nadobúda špecifické vedomosti z oblasti podnikovej ekonomiky alebo logistiky, dokáže analyzovať hodnotové a procesné reťazce.

Hlavnými vzdelávacími výstupmi – za oblasť zručností – absolvent

- má rozvinutú komunikačnú a digitálnu zručnosť, dokáže svoje názory podporiť odbornými argumentmi, prezentovať riešenia a reflektovať pritom nestabilitu podnikateľského prostredia;
- dokáže uplatňovať analytické nástroje pri hodnotení dosahov ekonomických javov a procesov na úrovni podniku a v jeho okolí;
- aktívne sa pohybuje vo virtuálnom priestore a pomocou svojej prezentačnej zručnosti je schopný komunikovať so subjektami okolia podniku.

Hlavnými vzdelávacími výstupmi – za oblasť kompetentnosti – absolvent

- svojou schopnosťou ekonomicky myslieť, analyzovať, organizovať podnikové procesy a hodnotový reťazec je vhodným kandidátom pre pôsobenie v rôznych pozíciách, v rámci podnikateľskej sféry, resp. ako vlastník/spoločník vo vlastnom podniku;
- dokáže analyzovať ekonomické javy a procesy v podniku a jeho okolí, prijímať podnikateľské rozhodnutia a komunikovať s lokálnymi autoritami.

Absolvent študijného programu „ekonomika podniku“ nadobúda komplexné vedomosti, ktoré mu umožňujú pochopiť podnik ako komplexný systém, rozvíjať jeho činnosť v národnom a medzinárodnom prostredí a zabezpečovať jeho úspešnosť v reálnom a online priestore. Pôjde o komplexne a interdisciplinárne vzdelaného odborníka so silným analytickým základom, schopného riešiť komplexné manažérske úlohy moderného podniku. Nadobudnutím ucelených poznatkov o podnikových hodnotových procesoch vytvára predpoklady pre jeho uplatnenie sa v ekonomických riadiacich pozíciách, pri napĺňaní podnikateľského poslania, kreovaní udržateľného podnikateľského prostredia. Absolvent má osvojené nevyhnutné mäkké a tvrdé zručnosti, ktoré okrem pôsobenia v riadiacich pozíciách podniku, môže využiť v odborných tímoch, pri participácii v odborných diskusiách a svojou kompetentnosťou vnáša celostný pohľad na podnikanie a riadenie podniku.

Zameraním na problematiku **manažérskej ekonomiky** získava absolvent komplexný pohľad na riadenie hodnoty podniku a zložiek jeho majetku v priamej väzbe na dosahovanie základných strategických cieľov, hodnotenie ekonomickej výkonnosti a zvyšovanie konkurenčnej schopnosti podniku udržateľným, eticky a morálne integrovaným spôsobom.

Zameraním sa na **logistický manažment** môže absolvent zabezpečiť rozvoj vlastného poznania v oblastiach logistického reťazca v podniku, riadenia inovačných zmien a budovania kvality.

Prednosťou absolventa je jeho komplexný expertný pohľad na ekonomiku podniku, jeho schopnosť objektívne posúdiť ekonomiku každého podniku a prinášať kvalifikované riešenia, čím môže byť obohacujúcim článkom nielen podniku samotného, ale aj iných subjektov trhového, verejného a politického prostredia. Táto schopnosť je podporená schopnosťami formulovať, prezentovať, argumentovať a komunikovať tieto prínosné riešenia. Absolvent je pripravený zaujať kľúčové manažérske pozície, kde bude schopný efektívne koordinovať komplexné podnikové procesy, prispievať k tvorbe udržateľných stratégií a reagovať na dynamiku súčasného globálneho trhu. V konečnom dôsledku predstavuje absolvent vzor integrovaného prístupu k manažmentu, ktorý je nevyhnutný pre úspešné fungovanie moderných podnikov v medzinárodnom prostredí.

Predmetová skladba študijného programu poskytuje budúcemu absolventovi dostatočnú flexibilitu a voľnosť pri využívaní akademických mobilitných a stážových pobytov, čo podčiarkuje internacionalizáciu štúdia, ako aj transfer a využívanie najnovších poznatkov. Flexibilný transfer kreditov, zabezpečený porovnateľnosťou štúdia s uznávanými svetovými univerzitami umožňuje študentovi rozvíjanie medzinárodných jazykových a interkultúrnych komunikačných zručností, nadobúdanie cenných kontaktov a pracovných skúseností.

Vzdelávacím cieľmi študijného programu **„manažment“** (II. stupeň) sú:

- získanie pokročilých poznatkov z podnikového manažmentu, personálneho manažmentu, finančného manažmentu a informačného manažmentu, rozvíjajúcich strategické myslenie, vízie, líderstvo a schopnosť viesť podriadených pracovníkov a projektové tímy;
- pokročilá schopnosť pracovať s dátami a informáciami, založená na ich kritickej komparácii a vyhodnocovaní, pri použití moderných analytických metód založených na dostupných informačných a komunikačných technológiách;
- schopnosť vyhodnocovať podnety z ekonomického prostredia a adekvátne na ne reagovať; sledovať nové trendy a identifikovať ďalšie vývojové tendencie.

Hlavnými vzdelávacími výstupmi – za oblasť vedomostí – sú:

Absolvent disponuje pokročilými, systematicky prepojenými a kriticky reflektovanými vedomosťami z oblasti manažmentu, ktoré nadväzujú na prvý stupeň vysokoškolského štúdia a umožňujú mu koncepčne riadiť organizácie v komplexnom podnikateľskom prostredí. Absolvent má prehĺbené vedomosti najmä v oblasti:

- teórií, modelov a koncepcií strategického, podnikového, personálneho, finančného a informačného manažmentu v ich vzájomných súvislostiach,
- fungovania organizácií ako dynamických socio-ekonomických systémov v národnom aj medzinárodnom kontexte,
- metodologických prístupov k analýze, hodnoteniu a návrhu manažérskych rozhodnutí na strategickej a koncepčnej úrovni,
- ekonomických, právnych a technologických determinantov manažérskeho rozhodovania,
- princípov udržateľnosti, etiky a spoločenskej zodpovednosti v riadení organizácií,

- súčasných trendov v oblasti digitalizácie, digitálnej transformácie a dátovo podporovaného manažérskeho rozhodovania.

Hlavnými vzdelávacími výstupmi – za oblasť zručností – sú:

Absolvent je schopný aplikovať nadobudnuté vedomosti pri riešení komplexných, neštandardných a interdisciplinárnych manažérskych problémov, a to samostatne aj v spolupráci s odborníkmi z rôznych oblastí. Absolvent dokáže:

- analyzovať vnútorné a vonkajšie prostredie organizácie a identifikovať strategické príležitosti, riziká a rozvojové potenciály,
- navrhovať, implementovať a hodnotiť manažérske rozhodnutia na strategickej, taktickej aj operatívnej úrovni,
- integrovať ekonomické, personálne, finančné a informačné aspekty riadenia do ucelených manažérskych riešení,
- využívať analytické nástroje, manažérske simulácie a dátovú analýzu pri rozhodovaní v podmienkach rizika a neistoty,
- riadiť zmenové procesy a koordinovať ich realizáciu v reakcii na dynamický vývoj podnikateľského prostredia,
- efektívne komunikovať manažérske rozhodnutia, viesť odborné diskusie a obhajovať vlastné návrhy riešení pred odborným publikom,
- pracovať v multikultúrnom a medzinárodnom prostredí a uplatňovať princípy interkultúrneho manažmentu v manažérskej praxi.

Hlavnými vzdelávacími výstupmi – za oblasť kompetentnosti – sú:

Absolvent je pripravený samostatne konať, rozhodovať a niesť zodpovednosť v podmienkach komplexnosti, neistoty a zmeny, ktoré sú typické pre manažérske pozície na úrovni stredného a vrcholového manažmentu. Absolvent je kompetentný:

- preberať zodpovednosť za prípravu, realizáciu a hodnotenie strategických rozhodnutí organizácie,
- riadiť organizáciu alebo jej významnú časť so zreteľom na jej dlhodobú výkonnosť, konkurencieschopnosť a udržateľnosť,
- koordinovať činnosti odborných tímov a prepájať výstupy jednotlivých funkčných oblastí do ucelených manažérskych riešení,
- strategicky riadiť využívanie informácií, dát a informačných systémov ako základu dátovo podporovaného manažérskeho rozhodovania,
- zabezpečovať zosúladenie digitálnej transformácie, rozvoja informačných systémov a informačnej bezpečnosti s cieľmi organizácie,
- rozhodovať na základe analytických a kvalitatívnych vstupov a kriticky posudzovať dôsledky prijatých rozhodnutí,
- reflektovať etické, spoločenské a environmentálne aspekty manažérskej činnosti,
- priebežne rozvíjať vlastné manažérske kompetencie a učiť sa z odbornej praxe.

Absolvent študijného programu manažment je profilovaný ako manažér (business manažér) pripravený pôsobiť na úrovni stredného a vrcholového manažmentu so zodpovednosťou za komplexné riadenie organizácie alebo jej významnej časti v národnom aj medzinárodnom prostredí. Je pripravený prijímať manažérske rozhodnutia v podmienkach komplexnosti, neistoty a dynamických zmien, ktoré sú charakteristické

pre súčasné podnikateľské prostredie. Absolvent disponuje hlbokými a systematicky prepojenými vedomosťami z oblasti manažmentu, ktoré mu umožňujú chápať organizácie ako dynamické socio-ekonomické systémy a cielene ovplyvňovať ich strategické smerovanie, výkonnosť, konkurencieschopnosť a udržateľnosť v reálnom aj digitálnom prostredí. Je schopný integrovať ekonomické, personálne, finančné a informačné aspekty riadenia do ucelených manažérskych riešení a hodnotiť ich dlhodobé dôsledky. Absolvent sa vyznačuje rozvinutým analytickým, koncepčným a integračným myslením, ktoré mu umožňuje riešiť komplexné a interdisciplinárne manažérske problémy. Dokáže kriticky posudzovať existujúce manažérske prístupy a navrhovať nové riešenia v súlade so strategickými cieľmi organizácie. Je schopný viesť odborné a diverzitné tímy, koordinovať rozhodovacie procesy, riadiť zmeny a aktívne sa podieľať na rozvoji organizácií v rôznych sektoroch hospodárstva podľa princípov etického a spoločensky zodpovedného podnikania.

Študijný program manažment umožňuje absolventovi profilovať sa prostredníctvom vybraných zameraní, ktoré prehlbujú jeho manažérske kompetencie z pohľadu rôznych oblastí riadenia organizácie.

Zameranie na **podnikový manažment** rozvíja schopnosť absolventa komplexne riadiť organizáciu alebo jej časti ako prepojený a funkčný celok. Absolvent dokáže strategicky myslieť, tvoriť organizačný dizajn a riadiť procesy. Vie hodnotiť výkonnosť organizácie v nadväznosti na jej dlhodobé ciele a rozvojové zámery. Rozumie významu vodcovstva pre udržateľný úspech organizácie. Zameranie podporuje rozvoj koncepčného a systémového myslenia, schopnosti rozhodovať v podmienkach neistoty a riadiť zmenové procesy ako reakciu na vývoj vnútorného a vonkajšieho prostredia organizácie. Absolvent dokáže vystupovať ako integrátor jednotlivých funkčných oblastí riadenia a implementovať strategické rozhodnutia.

Zameranie na **personálny manažment** rozvíja manažérsky pohľad absolventa na ľudské zdroje ako kľúčový strategický faktor výkonnosti, konkurencieschopnosti a udržateľnosti organizácie. Absolvent dokáže riadiť ľudské zdroje strategicky a hodnotiť efekt personálnych rozhodnutí. Má rozvinuté pokročilé manažérske zručnosti. Pozná význam funkčnej manažérskej komunikácie a podnikovej kultúry, pre úspech organizácie. Zameranie podporuje schopnosť absolventa tvoriť a implementovať personálnu stratégiu ako integrálnu súčasť stratégie organizácie, a tak systematicky rozhodovať o získavaní, rozvoji zamestnancov, riadení výkonu a odmeňovaní na koncepčnej úrovni. Absolvent dokáže využívať personálne a podnikové dáta a analytické postupy pre tvorbu, implementáciu a hodnotenie personálnych praktík.

Zameranie na **finančný manažment** rozvíja schopnosť absolventa riadiť organizáciu z pohľadu tvorby hodnoty, finančnej stability a riadenia rizík v národnom aj medzinárodnom kontexte. Absolvent disponuje manažérskymi kompetenciami v oblasti finančného plánovania, investičného rozhodovania, riadenia finančných tokov a hodnotenia finančných dopadov strategických rozhodnutí. Zameranie posilňuje schopnosť absolventa prijímať a obhajovať finančné rozhodnutia s dlhodobým strategickým významom, hodnotiť finančné dôsledky rozvojových a zmenových projektov a reagovať na krízové situácie v organizácii. Finančný manažment je chápaný ako integrálna súčasť celkového riadenia organizácie, úzko prepojená s jej strategickými cieľmi a rozvojom.

Zameranie na **informačný manažment** rozvíja schopnosť absolventa strategicky riadiť informácie, dáta a informačné systémy ako základ dátovo podporovaného

manažérskeho rozhodovania v digitálne transformovanej organizácii. Absolvent si prehlbuje kompetencie v oblasti digitálnej transformácie, správy podnikových informačných systémov, dátovej analytiky a nástrojov Business Intelligence ako zdrojov konkurenčnej výhody. Zameranie zároveň podporuje schopnosť absolventa zosúladiť rozvoj informačných systémov s cieľmi a stratégiou organizácie, riadiť využívanie digitálnych technológií ako manažérsky proces a zabezpečovať informačnú bezpečnosť a ochranu dát v súlade s internými politikami a externými regulačnými požiadavkami. Informačný manažment je koncipovaný ako manažérska a rozhodovacia funkcia, nie ako technická alebo prevádzková oblasť.

Medzinárodná spolupráca fakulty a uznanie nadobudnutých vedomostí, zručností a kompetentnosti umožňuje študentovi uchádzať sa na II. stupni štúdia, o štúdium v systéme dvojitých diplomov, ktoré má fakulta zmluvne dohodnuté s partnerskými univerzitami:

II. stupeň štúdia: pre š. p. Všeobecný manažment (študijná špecializácia Podnikový manažment)

- EM-Strasbourg Business School (Francúzsko),
- VŠE Praha (Česká republika),
- IDRAC Business School Lyon (Francúzsko).

Okrem toho, v rámci internacionalizácie štúdia je umožnené študentovi nadobúdať nevyhnutné zručnosti v zahraničnom priestore, účasťou na študijných alebo stážových pobytoch, pričom študent má garantované uznanie dovezených kreditov.

The educational objectives of the study programme **„Management“** (2nd degree) are:

- the acquisition of advanced knowledge in business management, human resource management, financial management and information management, developing strategic thinking, vision, leadership and the ability to lead subordinate employees and project teams;
- an advanced ability to work with data and information, based on their critical comparison and evaluation, using modern analytical methods supported by available information and communication technologies;
- the ability to evaluate stimuli from the economic environment and respond to them appropriately; to monitor new trends and identify further development tendencies.
- The principal learning outcomes in the area of knowledge are as follows:

The graduate possesses advanced, systematically interconnected and critically reflected knowledge in the field of management, building upon the first cycle of higher education and enabling him or her to manage organisations conceptually in a complex business environment. The graduate has deepened knowledge in particular in the following areas:

- theories, models and concepts of strategic, business, human resource, financial and information management in their mutual interrelations;
- the functioning of organisations as dynamic socio-economic systems in both national and international contexts;

- methodological approaches to the analysis, evaluation and design of managerial decisions at the strategic and conceptual levels;
- the economic, legal and technological determinants of managerial decision-making;
- the principles of sustainability, ethics and social responsibility in the management of organisations;
- current trends in the areas of digitalisation, digital transformation and data-supported managerial decision-making.

The principal learning outcomes in the area of skills are as follows:

The graduate is able to apply the acquired knowledge in addressing complex, non-standard and interdisciplinary managerial problems, both independently and in cooperation with experts from various fields. The graduate is able to:

- analyse the internal and external environment of an organisation and identify strategic opportunities, risks and development potential;
- design, implement and evaluate managerial decisions at the strategic, tactical and operational levels;
- integrate the economic, personnel, financial and information-related aspects of management into comprehensive managerial solutions;
- use analytical tools, management simulations and data analysis in decision-making under conditions of risk and uncertainty;
- manage change processes and coordinate their implementation in response to the dynamic development of the business environment;
- communicate managerial decisions effectively, conduct professional discussions and defend his or her own proposed solutions before a professional audience;
- work in a multicultural and international environment and apply the principles of intercultural management in managerial practice.

The principal learning outcomes in the area of competence are as follows:

The graduate is prepared to act independently, make decisions and bear responsibility under conditions of complexity, uncertainty and change, which are typical of managerial positions at the level of middle and top management. The graduate is competent to:

- assume responsibility for the preparation, implementation and evaluation of strategic decisions of an organisation;
- manage an organisation or a significant part thereof with regard to its long-term performance, competitiveness and sustainability;
- coordinate the activities of professional teams and integrate the outputs of individual functional areas into comprehensive managerial solutions;
- strategically manage the use of information, data and information systems as the basis for data-supported managerial decision-making;
- ensure the alignment of digital transformation, the development of information systems and information security with the objectives of the organisation;
- make decisions on the basis of analytical and qualitative inputs and critically assess the consequences of decisions adopted;

- reflect upon the ethical, social and environmental aspects of managerial activity;
- continuously develop his or her own managerial competences and learn from professional practice.

The graduate of the Management study programme is profiled as a manager, or business manager, prepared to operate at the level of middle and top management with responsibility for the comprehensive management of an organisation or a significant part thereof in both national and international environments. The graduate is prepared to take managerial decisions under conditions of complexity, uncertainty and dynamic change, which are characteristic of the contemporary business environment. The graduate possesses profound and systematically interconnected knowledge in the field of management, enabling him or her to understand organisations as dynamic socio-economic systems and to purposefully influence their strategic direction, performance, competitiveness and sustainability in both the real and digital environments. He or she is able to integrate the economic, personnel, financial and information-related aspects of management into comprehensive managerial solutions and to evaluate their long-term consequences.

The graduate is characterised by developed analytical, conceptual and integrative thinking, enabling him or her to solve complex and interdisciplinary managerial problems. He or she is able to critically assess existing managerial approaches and propose new solutions in accordance with the strategic objectives of the organisation. The graduate is able to lead professional and diverse teams, coordinate decision-making processes, manage change and actively participate in the development of organisations in various sectors of the economy in accordance with the principles of ethical and socially responsible business.

The focus on business management develops the graduate's ability to manage an organisation or its parts comprehensively as an interconnected and functional whole. The graduate is able to think strategically, create organisational design and manage processes. He or she is able to evaluate the performance of an organisation in relation to its long-term objectives and development intentions. The graduate understands the importance of leadership for the sustainable success of an organisation. This focus supports the development of conceptual and systems thinking, the ability to make decisions under conditions of uncertainty and the ability to manage change processes in response to developments in the internal and external environment of the organisation. The graduate is able to act as an integrator of individual functional areas of management and to implement strategic decisions.

The faculty's international cooperation and the recognition of acquired knowledge, skills and competence enable students in the second cycle of study to apply for study within the double degree system contractually agreed by the faculty with partner universities:

- EM Strasbourg Business School, France;
- Prague University of Economics and Business, Czech Republic;
- IDRAC Business School Lyon, France.

In addition, as part of the internationalisation of studies, students are enabled to acquire essential skills in an international environment by participating in study or traineeship mobility placements, while being guaranteed the recognition of credits obtained abroad.

Vzdelávacím cieľmi študijného programu **„ekonomika a manažment v energetike“** (II. stupeň) sú:

- Získanie pokročilých znalostí o ekonomických princípoch a trendoch, ktoré ovplyvňujú energetický sektor, schopnosť analyzovať a interpretovať ekonomické dáta, trhové trendy, cenové štruktúry a regulačné politiky s cieľom prípravy a implementácie efektívnych stratégií pre spoločnosti pôsobiace v energetickom sektore.
- Schopnosť aplikácie techník projektového manažmentu, cenotvorby a cenovej regulácie, riadenia aktív a kontrolingu na plánovanie, realizáciu a hodnotenie energetických projektov.
- Schopnosť pracovať s dátami a informáciami založená na ich kritickej komparácii a vyhodnocovaní použitím analytických metód.
- Získanie vedomostí o štruktúre a prevádzkových stavoch elektrizačnej sústavy, o zapojení a funkcii elektrických staníc a ich elektrickej výbave, o technologických zariadeniach a zapojeniach konvenčných a nekonvenčných elektrární.
- Schopnosť aplikovať teoretické poznatky z návrhu, konštrukcie a výstavby elektrických vedení, elektrických staníc, jadrových elektrární pri riešení projektov.
- Schopnosť pracovať so softvérovými aplikáciami využívaných v elektroenergetike na posúdenie prevádzky elektrických sietí a riadení elektrizačnej sústavy.

Hlavné vzdelávacie výstupy– za oblasť vedomostí:

Absolvent:

- Má pokročilé poznatky o efektívnych stratégiách riadenia a optimalizácie zdrojov v energetických podnikoch, hlboké znalosti z oblasti rozpočtovania a plánovania nákladov, cenotvorby pre efektívne využívanie zdrojov a dosahovanie podnikových cieľov.
- Má komplexné znalosti ekonomických a technických aspektov energetických systémov, má schopnosť vyhodnocovať ekonomické dopady technických riešení a analyzovať náklady a prínosy technologických riešení.
- Vie tvoriť a navrhovať originálne riešenia aplikovaním a kombinovaním analytických metód z oblasti ekonómie a energetiky.
- Má odborné a prierezové vedomosti z elektroenergetiky, vie špecifikovať princípy, funkcie a aplikácie systémov a zariadení v elektroenergetike a rozumie ich vplyvu na životné prostredie.
- Disponuje odbornými vedomosťami o procese výroby elektrickej energie z konvenčných a nekonvenčných zdrojov, o prenose a distribúcii elektrickej energie a o riadení elektrizačnej sústavy.
- Má rozšírené znalosti z problematiky modelovania a simulácie procesov v elektroenergetike, má znalosti z programového vybavenia a aplikovania informačných technológií.

Hlavné vzdelávacie výstupmi – za oblasť zručností:

Absolvent:

- Má rozvinutú zručnosť v oblasti strategického plánovania, schopnosť identifikácie a analýzy kľúčových faktorov ovplyvňujúcich energetický sektor, schopnosť formulovať a implementovať ekonomické stratégie na základe finančných dát.
- Má zručnosť efektívneho riadenia projektov v energetickom sektore s dôrazom na plánovanie, realizáciu, monitorovanie, kontroling a cenotvorbu.
- Vie aktívne analyzovať dáta z externého a interného prostredia, vyhodnocovať dopady zavedenia regulačných opatrení na hospodárenie podnikov pôsobiacich v energetike a dopad na riadenie aktív energetických spoločností.
- Je schopný samostatne a tvorivo aplikovať poznatky z oblasti elektrotechniky a elektroenergetiky pri riešení špecifických odborných problémov a dokáže navrhovať riešenia v praktickej a výskumnej činnosti.
- Je schopný nachádzať a prezentovať vlastné riešenia problémov pri výskume, vývoji, projektovaní a konštruovaní elektrotechnických prístrojov a zariadení, a elektroenergetických systémov.
- Dokáže samostatne a efektívne využívať rôzne softvérové nástroje pre elektrotechniku a elektroenergetiku na riešenie praktických a výskumných úloh.

Hlavné vzdelávacie výstupmi – za oblasť kompetencí:

Absolvent:

- Je schopný ekonomicky myslieť a prepájať poznatky z ekonomiky so znalosťami z oblasti energetiky.
- Dokáže analyzovať získané informácie, organizovať ekonomické procesy v podniku, trhové trendy, čím je predurčený na prácu vo vyššom manažmente spoločnosti, v regulačných orgánoch a v národných a nadnárodných inštitúciách.
- Má schopnosť viesť a riadiť väčšie pracovné kolektívy a projektové tímy, na základe získaných vedomostí a zručností schopnosť prijímať komplexné a strategické rozhodnutia z ekonomickej ale aj energetickej oblasti.
- Je schopný navrhovať, realizovať a hodnotiť riešenie problémov súvisiacich s najnovšími trendmi z oblasti elektroenergetiky.
- Dokáže samostatne riešiť problémy, koordinovať postupy v tímoch a samostatne a zodpovedne rozhodovať o inováciách v meniacom prostredí elektroenergetiky s prihliadnutím na širšie spoločenské potreby a dôsledky.
- Disponuje inovatívnym myslením, vie identifikovať problémy z oblasti elektrotechniky a elektroenergetiky, analyzovať ich, aplikovať vhodné riešenia, následne výsledky prezentovať a obhájiť pred odborným publikom.

Absolvent druhého stupňa štúdia (inžinierskeho) spoločného študijného programu Ekonomika a manažment v energetike bude vybavený komplexnými znalosťami a zručnosťami, ktoré dokáže aplikovať pri analyzovaní, riadení a optimalizovaní ekonomických procesov v energetickom sektore. Tento študijný program prepája ekonomické a manažérske oblasti s technickým porozumením energetických systémov, čo umožňuje absolventovi efektívne zvládnuť problematiku spoločností pôsobiacich v sektore energetiky.

Absolvent bude mať schopnosť analyzovať trhové trendy, cenové štruktúry a regulačné politiky v energetike, čo mu umožňuje formulovať a implementovať ekonomické stratégie pre energetické spoločnosti. Bude tiež vybavený dostatočnými

znalosťami a zručnosťami na efektívne riadenie zdrojov a nákladov v energetických podnikoch vrátane zručností, vedomostí v oblasti plánovania, rozpočtov a optimalizácie procesov s cieľom maximalizovať efektivitu a ziskovosť podniku. Svoje vedomosti a zručnosti môže uplatniť v rôznych oblastiach energetiky, od projektovania a prevádzky energetických systémov, uplatnenie nájde v regulačných orgánoch vrátane nadnárodných inštitúcií až po strategické a finančné plánovanie a riadenie v energetických spoločnostiach. Získané vedomosti a zručnosti predurčujú absolventa na pôsobenie v riadiacich pozíciách národných a medzinárodných energetických spoločností.

Okrem ekonomických a manažérskych zručností, absolvent disponuje aj technickými znalosťami a zručnosťami, ktoré sú kľúčové pre pochopenie a efektívne fungovanie v energetickom sektore. Tieto zahŕňajú porozumenie vlastnostiam a prevádzke energetických systémov, z hľadiska technických aspektov, ale aj z pohľadu ekonomiky energetických podnikov. Táto kombinácia ekonomických a technických zručností umožňuje absolventovi prispievať k inovatívnym riešeniam v energetike, zvyšovať efektivitu a konkurencieschopnosť energetických spoločností a podieľať sa na tvorbe udržateľnej energetiky budúcnosti.

Graduates of the „**Management in Nuclear**“ study programme at the second level of study:

- Possess comprehensive and interdisciplinary knowledge in the fields of electricity production, transmission, and conversion, with a specific emphasis on nuclear energy facilities and various radiation applications, understanding their fundamental physical principles.
- Have a deep understanding of radiation interactions with materials, the biological effects of ionizing radiation on the human body, the technological units and machinery of nuclear installations, and the associated regulatory framework.
- Possess core knowledge of steady-state and transient processes during nuclear power plant operation and shutdown, as well as in the broader electricity system, with the ability to model relevant processes.
- Understand the principles of financial management, including budgeting, financial analysis, investment and risk management, and corporate controlling, enabling them to monitor and optimize the performance of power utilities effectively.
- Have a solid foundation in management strategies and leadership principles, essential for managing energy enterprises in accordance with international standards and regulations.
- Understand the business and regulatory environment in the European Union, including legal and policy frameworks affecting the nuclear industry.

Main Learning Outcomes – Skills Area:

Graduates:

- Can acquire, evaluate, and critically analyse new knowledge and available information necessary for the safe operation of nuclear power facilities.

- Are capable of independently and effectively using software tools, measurement instruments, and systems while applying principles and procedures for protection against the undesirable effects of ionizing radiation.
- Can design and evaluate technological solutions for electricity generation and actively participate in the management of complex energy projects.
- Have the ability to conduct financial analysis, budgeting, and cash flow planning to ensure the economic stability and growth of energy utilities.
- Are capable of managing nuclear power projects, including planning, implementation, monitoring, and evaluation of project outcomes.
- Have strong managerial communication and leadership skills, enabling them to manage teams effectively and present analytical results and strategic recommendations clearly.

Main Learning Outcomes – Competencies Area

Graduates:

- Are able to independently solve complex problems, coordinate multidisciplinary teams, and make responsible decisions while ensuring the safety, reliability, and competitiveness of nuclear facilities, with an awareness of broader societal implications.
- Can effectively present analytical results and strategic recommendations to diverse audiences, including technical and non-technical stakeholders.
- Understand the technological, economic, ethical, and legal contexts of nuclear power plant operations and their broader implications.
- Have strong business communication skills, allowing them to articulate and present information accurately and terminologically correctly in professional settings.
- Exhibit independent, critical, analytical, and synthetic thinking, enabling them to make well-founded decisions that balance technological constraints with economic efficiency in dynamic environments.
- Are capable of organizing and leading work teams or project groups, engaging in strategic planning, and making managerial decisions, including the formulation of innovative solutions to emerging challenges in the nuclear energy sector.

Graduates of the Management in Nuclear study programme acquire both technical and managerial knowledge essential for effectively performing management functions in the nuclear energy industry. The study programme is designed in accordance with the recommendations of the International Atomic Energy Agency (IAEA) in Vienna and encompasses key areas, including the political, legal, regulatory, business, and societal aspects of nuclear facility operations, as well as nuclear technology, management, financial management, and leadership in nuclear facilities and related sectors.

From a technological perspective, graduates possess fundamental knowledge of physical processes in nuclear reactors, core neutronics, dosimetry, operational safety aspects, related technologies, decommissioning, and the management of radioactive waste and spent nuclear fuel.

Graduates develop both soft and hard skills necessary to address contemporary and future challenges in the energy industry. They are well-prepared to contribute to the

development and management of nuclear energy projects and initiatives by leveraging their expertise in management and business economics. They acquire managerial competencies that enable them to effectively oversee nuclear energy projects, secure financing, and optimize economic efficiency.

Furthermore, graduates have language proficiency that allows them to communicate terminologically accurately and effectively in international nuclear energy projects and initiatives. The acquired knowledge and competencies are reinforced through a mandatory internship in relevant research institutions, industrial enterprises, and regulatory or supervisory bodies.

Cieľom vzdelávania v študijnom programe **„ekonomika a manažmentu podniku“** (III. stupeň) je:

- Nadobudnúť pokročilé vedomosti z oblasti vedeckých metód základného i aplikovaného výskumu v študijnom odbore a oblasti výskumu ekonómie a manažmentu, s dôrazom na teóriu manažmentu, financií, informačných systémov a prepojiť tieto vedomosti na výsledky relevantných výskumných smerov, založených na princípe zodpovednosti a udržateľnosti.
- Rozvinúť problémovo-orientované, kreatívne a kritické vedecké myslenie, založené na podnetoch z prostredia podnikovej praxe, ako aj na podnetoch vlastného originálneho základného výskumu.
- Osvojiť si metodické a metodologické postupy, smerujúce ku generovaniu nových podnikateľských nápadov a inovatívnych riešení, ku kritickému hodnoteniu využitia vlastných návrhov, riešení a vyvodeniu záverov základného a aplikovaného výskumu, v dynamicky sa meniacom prostredí podnikovej praxe.
- Nadobudnúť pokročilé zručnosti a schopnosti prezentácie a komunikácie vlastných vedeckých záverov a riešení, v domácom a medzinárodnom meradle, v písomnom a ústnom styku a to aj s pomocou moderných komunikačných nástrojov.

Hlavnými vzdelávacími výstupmi – za oblasť vedomostí – sú:

- Rozvinuté poznatky o vedeckých princípoch manažovania podnikateľského subjektu v národnom a medzinárodnom meradle, s dôrazom na interakcie v mikroekonomickom prostredí, nové poznatky a exaktné prístupy manažérskej teórie, s akcentom na finančno-ekonomické aspekty podnikov, využívanie informačných systémov a ich manažovanie.
- Znalosť pokročilých kvalitatívnych a kvantitatívnych techník vedeckého bádania, nevyhnutných pre generovanie originálnych vedeckých a aplikačných riešení, ich kritické hodnotenie a kvantifikácia ekonomických a manažérskych dosahov ich prípadnej implementácie v podnikovej praxi.
- Aktuálne nové vedecké a výskumné vedomosti, viažuce sa nielen k objektu dizertačnej práce, spočívajúce v identifikácii problému, formulácii výskumného dizajnu, uskutočnenia originálneho výskumu, generovania záverov a nového poznania, v interakcii na príslušné vedné podoblasti ekonomického a manažérskeho výskumu.

Hlavnými vzdelávacími výstupmi – za oblasť zručností – sú:

- Upevnená zručnosť analytickej práce – prejavujúca sa v schopnosti identifikovať vhodné a spoľahlivé primárne a sekundárne zdroje informácií, ich dekompozícia, analýza a následná integrácia a problémová syntéza.
- Rozvinutá zručnosť koncipovania vedeckých výstupov (písomný prejav) – formulácia výskumných otázok, hypotéz, inovatívnych myšlienok, ich vedecké spracovanie a komparácia s aktuálnym stavom poznania, doplnená o vlastný výskum a predikciu ďalšieho vývoja problému a jeho riešenia.
- Pokročilá komunikačná zručnosť – prezentácia, argumentácia, komunikácia s vedeckou komunitou, v národnom a medzinárodnom prostredí, ktorá vyplýva z rozvinutých zručností koncipovania vedeckých výstupov v písomnej forme.

Hlavnými vzdelávacími výstupmi – za oblasť kompetentnosti – sú:

- Kompetentnosť budovať, riadiť a aktívne ovplyvňovať život výskumného alebo projektového kolektívu v podnikovej praxi, schopnosť zaoberať sa skúmaním ekonomických a manažérskych problémov v oblasti základného a aplikovaného výskumu v súlade s požiadavkami spoločnosti ako aj praktickými potrebami podnikateľského prostredia.
- Kompetentnosť samostatnej vedeckej práce v špecializovaných vzdelávacích a výskumných organizáciách, participácia na medzinárodnom výskume v nadnárodných výskumných kolektívoch, príp. výskumných inkubátoroch alebo laboratóriách, týmto prispievať k rozvoju znalostnej spoločnosti.
- Kompetentnosť proaktívneho pôsobenia vo verejnej správe pri formulácii stratégií a politík viažucich sa na podporu a rozvoj podnikateľského prostredia a verejného záujmu, ako aj schopnosť tvorby a implementácie inovatívnych programov, reflektujúcich na aktuálne ekonomické, ekologické a sociálne požiadavky praxe alebo spoločenské potreby, v súlade s princípmi zodpovednosti a udržateľnosti.

Absolvent študijného programu „ekonomika a manažment podniku“ nadobúda a vie integrovane aplikovať pokročilé vedecké metódy základného i aplikovaného výskumu, podieľa sa na rozvoji poznania v ekonómii a manažmente, integruje najnovšie trendy modernej spoločnosti a dokáže ich uplatniť v rôznych sférach. Vie exaktne definovať problémy, analyzovať ekonomické a manažérske javy a procesy, zovšeobecňovať a štandardizovať získané poznatky použiť pri riešení konkrétnych problémov a tak prispievať k rozvoju ekonomickej a manažérskej teórie.

Absolvent doktorandského štúdia dokáže navrhnúť a realizovať celý výskumný cyklus. Vie pracovať s vedeckými hypotézami, ktoré rezultujú z deficitov aktuálneho stavu poznania v ekonómii a manažmente, je schopný aplikovať vhodný metodický postup, s cieľom posunúť znalosti vednej disciplíny, v intenciách udržateľného spoločensko-hospodárskeho rozvoja.

Prostredníctvom pokročilých poznatkov z IS/IT vie vhodným spôsobom transformovať a vyhodnocovať dáta na vedecky a aplikačne interpretovateľné informácie, využiteľné v konkrétnych rozhodovacích situáciách. Problémovo-orientovaným prístupom skúmania dokáže generovať riešenia, rešpektujúce hranice ekonomických možností podnikov.

Získané pokročilé zručnosti, obohatené o kvantitatívne a kvalitatívne nástroje vedeckého bádania predurčujú absolventa aj pre výkon aplikovaného výskumu. Absolvent dokáže ekonomicky a finančne vyhodnotiť dosahy navrhovaných riešení

a manažérskymi zručnosťami riešiť širokú škálu odborných problémov, vhodne ich komunikovať so zainteresovanými stranami a svoje názory a postoje obhajovať v expertných diskusiách. Nadobudnutá kompetentnosť prispieva z manažérskeho hľadiska k rozsiahlej podpore spoločenského pokroku nielen na mikroekonomickej, ale aj makroekonomickej úrovni, ku generovaniu nových nápadov, podnetov a inovácií, čím prispieva k posilňovaniu ekonomicky udržateľného podnikateľského prostredia.

Absolvent je spôsobilý vykonávať samostatnú, koncepčnú a tvorivú vedecko-výskumnú činnosť v oblasti podnikovej ekonomiky a manažmentu, pričom k riešeniu problémov pristupuje na základe širších globálnych súvislostí a to tak v národnom ako aj medzinárodnom kontexte.

Kompetentnosťou pri riešení výskumných úloh, založených na problémoch podnikovej praxe, osvojenými technikami pokročilej vedeckej práce a návykmi systematického skúmania najnovších vedecko-výskumných poznatkov, prispieva aj k rozvoju udržateľnej znalostnej spoločnosti a digitálnej ekonomiky.

The aim of education in the study programme of **„Business Economics and Management“** (3rd degree) is:

- To acquire advanced knowledge in the field of scientific methods of basic and applied research in the field of study and the field of research in economics and management, with an emphasis on management theory, finance, information systems, and to link this knowledge to the results of relevant research directions, based on the principle of responsibility and sustainability.
- To develop problem-oriented, creative, and critical scientific thinking, based on input from the corporate practice environment as well as from own original basic research.
- To master methodological and methodological procedures, leading to the generation of new entrepreneurial ideas and innovative solutions, to the critical evaluation of the use of own proposals, solutions, and conclusions of basic and applied research, in the dynamically changing environment of corporate practice.
- Acquire advanced skills and abilities to present and communicate own scientific conclusions and solutions, domestically and internationally, in written and oral communication, including with the help of modern communication tools.

The main learning outcomes – for the area of knowledge – are:

- Developed knowledge of the scientific principles of business management on a national and international scale, with emphasis on interactions in the microeconomic environment, new knowledge, and exact approaches of management theory, with emphasis on financial and economic aspects of enterprises, the use of information systems and their management.
- Knowledge of advanced qualitative and quantitative techniques of scientific research, necessary for generating original scientific and applied solutions, their critical evaluation and quantification of the economic and managerial impact of their eventual implementation in corporate practice.

- Actual new scientific and research knowledge, related not only to the object of the dissertation, consisting in problem identification, formulation of research design, conducting original research, generating conclusions and new knowledge, in interaction to the relevant scientific subfields of economic and managerial research.

The main learning outcomes – for the skills area – are:

- Strengthened analytical skills - manifested in the ability to identify appropriate and reliable primary and secondary sources of information, their decomposition, analysis and subsequent integration and problem synthesis.
- Developed skills in the conception of scientific outputs (written expression) - formulation of research questions, hypotheses, innovative ideas, their scientific processing, and comparison with the current state of knowledge, supplemented by own research and prediction of further development of the problem and its solution.
- Advanced communication skills - presentation, argumentation, communication with the scientific community, in a national and international environment, which results from the developed skills of conceiving scientific outputs in written form.

The main learning outcomes – for the area of competence – are:

- Competence to build, manage and actively influence the life of a research or project team in business practice, the ability to deal with the investigation of economic and managerial problems in the field of basic and applied research in accordance with the requirements of society as well as the practical needs of the business environment.
- Competence in independent scientific work in specialised educational and research organisations, participation in international research in multinational research collectives or research incubators or laboratories, thus contributing to the development of a knowledge-based society.
- Competence in proactive action in public administration in the formulation of strategies and policies related to the promotion and development of the business environment and the public interest, as well as the ability to develop and implement innovative programmes, reflecting current economic, environmental, and social requirements of practice or social needs, in accordance with the principles of responsibility and sustainability.

The graduate of the study programme „Business Economics and Management“ acquires and can integrally apply advanced scientific methods of basic and applied research, participates in the development of knowledge in economics and management, integrates the latest trends of modern society and is able to apply them in various spheres. He/she can define problems accurately, analyse economic and managerial phenomena and processes, generalise and standardise the acquired knowledge and apply it to the solution of specific problems, thus contributing to the development of economic and managerial theory.

The graduate of the doctoral studies can design and implement the whole research cycle. He is able to work with scientific hypotheses that result from the deficits of the current state of knowledge in economics and management, he is able to apply the appropriate methodological procedure in order to advance the knowledge of the scientific discipline, in the intentions of sustainable socio-economic development.

Through advanced knowledge of IS/IT, he/she is able to transform and evaluate data in an appropriate way into scientifically and applicationally interpretable information, usable in specific decision-making situations. With a problem-oriented research approach, it is able to generate solutions that respect the limits of the economic possibilities of enterprises.

The acquired advanced skills, enriched with quantitative and qualitative tools of scientific research, predispose the graduate also for the performance of applied research. The graduate is able to evaluate economically and financially the impact of proposed solutions and to solve a wide range of professional problems with managerial skills, to communicate them appropriately with stakeholders and to defend his/her opinions and positions in expert discussions. From a managerial perspective, the acquired competence contributes to broad-based support for societal progress not only at the microeconomic but also at the macroeconomic level, to the generation of new ideas, incentives and innovations, thus contributing to the strengthening of an economically sustainable business environment.

The graduate is able to carry out independent, conceptual and creative scientific and research activities in the field of business economics and management, approaching problem solving on the basis of a broader global context, both nationally and internationally.

He also contributes to the development of a sustainable knowledge-based society and digital economy through his competence in solving research tasks based on problems of business practice, his mastery of advanced scientific techniques and his habits of systematically examining the latest scientific research findings.

AKADEMICKÍ FUNKCIONÁRI
FAKULTY PODNIKOVÉHO ANAŽMENTU EU V BRATISLAVE



DEKANKA

Doc. Ing. Anita ROMANOVÁ, PhD.
Tel.: +421 2 6729 5535
e-mail: anita.romanova@euba.sk



PRODEKANI

Doc. Ing. Vladimír BOLEK, PhD., MBA
prvý prodekan, prodekan pre vzdelávanie
Tel.: +421 2 6729 5511
e-mail: vladimir.bolek@euba.sk



Doc. Ing. Jana BLŠTÁKOVÁ, PhD.
prodekanka pre zahraničné vzťahy
Tel.: +421 2 672 9 5533
e-mail: jana.blstakova@euba.sk



Dr. h. c. prof. Ing. Peter MARKOVIČ, PhD., DBA
prodekan pre vedu a doktorandské štúdium
Tel.: +421 2 672 9 5514
e-mail: peter.markovic@euba.sk



Doc. Ing. Nora Grisáková, PhD.
prodekanka pre rozvoj a kvalitu
Tel.: +421 2 6729 5512

e-mail: nora.grisakova@euba.sk



Doc. Ing. Katarína Remeňová, PhD., MBA
prodekanka pre vzťahy s verejnosťou
Tel.: +421 2 6729 5513
e-mail: katarina.remenova@euba.sk

VEDENIE FPM EU V BRATISLAVE

Doc. Ing. Anita Romanová, PhD., dekanka
Doc. Ing. Vladimír Bolek, PhD., MBA, prvý prodekan
Dr. h. c. prof. Ing. Peter Markovič, PhD., DBA, prodekan
Doc. Ing. Jana Blštáková, PhD., prodekanka
Doc. Ing. Nora Grisáková, PhD., prodekanka
Doc. Ing. Katarína Remeňová, PhD., MBA prodekanka
Ing. Žofia Dunová, tajomníčka fakulty

KOLÉGIUM DEKANKY FPM EU V BRATISLAVE

Doc. Ing. Anita Romanová, PhD., dekanka, vedúca Katedry informačného manažmentu
Doc. Ing. Vladimír Bolek, PhD., MBA, prvý prodekan
Dr. h. c. prof. Ing. Peter Markovič, PhD., DBA, prodekan
Doc. Ing. Jana Blštáková, PhD., prodekanka
Doc. Ing. Nora Grisáková, PhD., prodekanka
Doc. Ing. Katarína Remeňová, PhD., MBA, prodekanka
Ing. Žofia Dunová, tajomníčka fakulty
Doc. Ing. Mgr. Róbert Hanák, PhD., predseda Akademického senátu FPM EU v BA
Prof. Ing. Helena Majdúchová, CSc., vedúca Katedry podnikovohospodárskej
Prof. Ing. Nadežda Jankelová, PhD., vedúca Katedry manažmentu
Doc. Ing. Marián Smorada, PhD., vedúci Katedry podnikových financií
Ing. Slavka Šagátová, PhD., predsedníčka ZO OZ VŠaV FPM
Ing. Federico Banda, predseda Študentského parlamentu FPM EU v Bratislave

AKADEMICKÝ SENÁT FPM EU V BRATISLAVE

Predseda akademického senátu

Doc. Ing. Mgr. Róbert Hanák, PhD.

Členovia akademického senátu

Prof. Ing. Helena Majdúchová, CSc.,
Ing. Alena Tóthová, PhD.
Ing. Brigita Boorová, PhD.
Prof. Ing. Nadežda Jankelová, PhD.,
MPH. Doc. Ing. Klaudia Gubová, PhD.
Doc. Ing. Daniela Rybárová, PhD.
Doc. Ing. Marián Smorada, PhD.
PhDr. Mária Kmety Barteková, PhD.
Ing. Benita Beláňová, PhD.
Ing. Lucia Gálová
Bc. Petra Kamonová
Bc. Patrícia Čarnoká
Zuzana Kačmárová
Tamara Holubová

VEDECKÁ RADA FPM EU V BRATISLAVE

Predseda:

Doc. Ing. Anita Romanová, PhD., dekanka fakulty

Podpredseda:

Dr. h. c. prof. Ing. Peter Markovič, PhD. DBA, prodekan pre vedu a doktorandské štúdium

Interní členovia:

Doc. Ing. Vladimír Bolek, PhD., MBA, prvý prodekan, prodekan pre vzdelávanie
Doc. Ing. Nora Grisáková, PhD., prodekanka pre rozvoja a kvalitu
Doc. Ing. Jana Blštáková, PhD., prodekanka pre medzinárodné vzťahy
Doc. Ing. Katarína Remeňová, PhD. MBA, prodekanka pre vzťahy s verejnosťou
Prof. Ing. Helena Majdúchová, CSc., Katedra podnikovohospodárska
Doc. Ing. Daniela Rybárová, PhD., Katedra podnikovohospodárska
Ing. Jakub Kintler, PhD., prorektor pre rozvoj EU v Bratislave
Prof. Ing. Nadežda Jankelová, PhD. MPH., Katedra manažmentu
Ing. Katarína Procházková, PhD., Katedra manažmentu
Doc. Ing. Zuzana Skorková, PhD., Katedra manažmentu
Doc. RNDr. Zuzana Hajduová, PhD. MSc., Katedra podnikových financií
Dr. h. c. doc. PhDr. Peter Dorčák, PhD., MSc., DBA, Katedra podnikových financií
Doc. Ing. Marián Smorada, PhD., Katedra podnikových financií
Doc. Ing. Mgr. Róbert Hanák, PhD., Katedra informačného manažmentu

Externí členovia:

Dr hab. Katarzyna Mroczek-Dąbrowska, prof. UEP, Poznań University of Economics and Business
Doc. Ing. Marek Hudík, Ph.D., Fakulta podnikohospodářská, Vysoká škola ekonomická v Praze
Prof. Ing. Peter Mesároš, PhD., Stavebná fakulta, Technická univerzita v Košiciach
Prof. Ing. Mária Režňáková, Ph.D., Fakulta podnikatelská, Ústav financií, Vysoké učení technické v Brně
Ing. Miroslava Cehelská, A27 Management Services s.r.o.
Ing. Martin Pacek, PhD., Plant Manager, KARTESIS SK s.r.o.
Ing. Jozef Hruška, Finance Transformation and Transition Manager at PwC Central & Eastern Europe

DISCIPLINÁRNA KOMISIA FPM EU V BRATISLAVE

Predseda:	doc. Ing. Nora Grisáková, PhD.	prodekanka
Členovia:	doc. Ing. Vladimír Bolek, PhD., MBA	prodekan
	Bc. Veronika Krčméryová	zástupca študentov
	Tamara Holubová	zástupca študentov
	Mgr. Slávka Bieliková	tajomníčka komisie

KATEDRY FPM EU V BRATISLAVE

Katedra podnikovohospodárska	Tel.: +421 2 672 9 5570
Katedra manažmentu	Tel.: +421 2 672 9 5640
Katedra podnikových financií	Tel.: +421 2 672 9 5670
Katedra informačného manažmentu	Tel.: +421 2 672 9 5634

ÚTVARY FPM RIADENÉ DEKANKOU

TAJOMNÍČKA FAKULTY

Ing. Žofia DUNOVÁ Tel.: +421 2 6729 5510
miestnosť: D5.10, klapka: 5510 e-mail: zofia.dunova@euba.sk

DEKANÁT FPM EU V BRATISLAVE

Sekretariát dekanky

PaedDr. Stanislava MATTEROVÁ Tel.: +421 2 6729 5536
miestnosť: D5.36, klapka 5536 e-mail: stanislava.matterova@euba.sk

Referát pre vedu a doktorandské štúdium

Ing. Katarína GRANČIČOVÁ, PhD. Tel.: +421 2 6729 5531
miestnosť: D5.31, klapka 5531 e-mail: katarina.grancicova@euba.sk

Referát pre sociálne záležitosti študentov a rozvoj, zahraničné vzťahy a styk s verejnosťou

Mgr. Slávka BIELIKOVÁ Tel.: +421 2 6729 5538
miestnosť: D5.38, klapka 5538 e-mail: slavka.bielikova@euba.sk

Študijné oddelenie

Anna ČAČANÁ Tel.: +421 2 6729 5534
miestnosť: D5.34, klapka 5534 e-mail: anna.cacana@euba.sk
Ing. Zuzana MARKOVIČOVÁ Tel.: +421 2 6729 5532
miestnosť: D5.32, klapka 5532 e-mail: zuzana.markovicova@euba.sk

PROJEKTOVÉ CENTRUM

Koordinátorka projektového centra

Ing. Simona Kosztanko, PhD. Tel.: +421 2 672 9 5529
miestnosť: D5.29, klapka 5529 e-mail: projektyfpm@euba.sk

PR (Public relations) asistent

Ing. Federico Banda Tel.: +421 2 6729 5622
miestnosť: D6.22, klapka 5622 e-mail: federico.banda@euba.sk

PROGRAMOVÉ RADY ŠTUDIJNÝCH PROGRAMOV (I. STUPEŇ ŠTÚDIA)

Študijný program	Osoby zodpovedné za realizáciu študijného programu	Profilové predmety
Ekonomika a manažment podniku (v slovenskom a anglickom jazyku)	**Anita Romanová, doc., Ing., PhD.** Róbert Hanák, doc., Ing., Mgr., PhD. Nadežda Jankelová, prof., Ing., PhD. Peter Markovič, prof., Ing., PhD., DBA Jana Blštáková, doc., Ing., PhD.	Informačný systém podniku Podniková informatika Manažment Podnikové financie Riadenie ľudských zdrojov
Ekonomika a manažment v energetike (v slovenskom jazyku)	**prof. Ing. Helena Majdúchová, CSc.** doc. Ing. Zuzana Skorková, PhD. doc. Ing. Nora Grisáková, PhD. prof. Ing. Anton Beláň, PhD. Ing. Jozef Bendík, PhD. doc. Ing. Žaneta Eleschová, PhD.	Podnikové hospodárstvo pre energetikov Manažment Ekonómia a ekonomika podniku Výroba elektrickej energie Energetická efektívnosť Základy elektroenergetiky
Manažment v realitách (proofesijne orientovaný, v slovenskom jazyku, denná, externá forma)	**doc. Ing. Daniela Rybárová, PhD.** doc. Ing. Ivana Mišúnová Hudáková, PhD. doc. Ing. Nora Grisáková, PhD. Ing. Milan Kubica, PhD. Ing. Peter Štetka, PhD.	Podnikanie v realitách Manažment Ekonómia realitného trhu Realitný development Stratégia predaja v realitách

PROGRAMOVÉ RADY ŠTUDIJNÝCH PROGRAMOV (II. STUPEŇ ŠTÚDIA)

Študijný program	Osoby zodpovedné za realizáciu študijného programu	Profilové predmety
Ekonomika podniku (v slovenskom jazyku)	**Helena Majdúchová, prof., Ing., CSc.** Vladimír Bolek, doc., Ing., PhD. Klaudia Gubová, doc., Ing., PhD. Lenka Kalusová, Ing., PhD. Katarína Remeňová, doc. Ing., PhD., MBA	Riadenie hodnoty podniku Manažment informačných technológií Logistika Finančná analýza a finančné plánovanie Personálny manažment
Manažment (v slovenskom a anglickom jazyku)	**Nadežda Jankelová, prof., Ing., PhD.** Anita Romanová, doc., Ing., PhD. Peter Markovič, prof., Ing., PhD., DBA Róbert Hanák, doc., Ing., Mgr., PhD. Jana Blštáková, doc., Ing., PhD.	Organizačné správanie Manažment informačných technológií Finančný manažment Metódy výskumu v manažmente Personálny manažment
Ekonomika a manažment v enegetike (v slovenskom jazyku)	**Helena Majdúchová, prof., Ing., CSc.** Zuzana Skorková, doc. Ing., PhD. Nora Grisáková, doc. Ing., PhD. Žaneta Eleschová,doc. Ing., PhD. Anton Beláň, prof. Ing., PhD. Jozef Bendík, Ing., PhD.	Riadenie aktív v energetike Projektový manažment Cenové rozhodovanie v sieťových odvetviach Prevádzkové stavy v elektrizačnej sústave Riadenie v elektrizačnej sústave Vonkajšie elektrické vedenia a distribučné siete
Manažment v jadrovej energetike (v anglickom jazyku)	**Andrea Šagátová, doc. Ing., PhD.** Peter Bokes, doc. Ing., PhD. Branislav Vrban, doc. Ing., PhD. Zuzana Hajduová, doc. RNDr., PhD. Peter Štetka, Ing., Bc., PhD. Katarína Procházková, Ing., PhD.	Manažment materiálu v jadrovom palivovom cykle Termodynamika a prestup tepla Teória jadrových reaktorov Finančná analýza a finančné plánovanie Udržateľný rast podniku Strategický manažment a organizovanie

PROGRAMOVÉ RADY ŠTUDIJNÝCH PROGRAMOV (II. STUPEŇ ŠTÚDIA)

Študijný program	Osoby zodpovedné za realizáciu študijného programu	Profilové predmety
Ekonomika a manažment podniku (denná a externá forma, v slovenskom a anglickom jazyku)	**Zuzana Hajduová, doc., RNDr., PhD., MSc.** Anita Romanová, doc., Ing., PhD. Nadežda Jankelová, prof., Ing., PhD. Peter Markovič, prof., Ing., PhD., DBA Róbert Hanák, doc., Ing., Mgr., PhD.	Teória a aplikácie mikroekonómie v podnikoch Informačné systémy v manažmente Súčasné témy v manažmente Finančná stratégia a finančné rozhodovanie Vedecký výskum v manažmente

KATEDRA PODNIKOVOHOSPODÁRSKA

Dolnozemská cesta 1/b, 852 35 Bratislava 5, tel.: +421 2 672 95 570

Katedra podnikovohospodárska patrí medzi najstaršie katedry Ekonomickej univerzity v Bratislave. Predchodkyňou súčasnej Katedry podnikovohospodárskej bola Katedra ekonomiky priemyslu, ktorá vznikla v akademickom roku 1950/1951 vyčlenením z Ústavu priemyslu a stavebníctva. Katedra podnikovohospodárska používa toto označenie od roku 1990. Ťažiskovým predmetom katedry sú predmety Podnik a podnikanie a Podnikové hospodárstvo, ktoré vytvárajú základ pre takmer dve desiatky nadväzujúcich špecializovaných predmetov. Rovnako katedra zabezpečuje aj ďalšie nosné predmety študijného programu Ekonomika a manažment podniku na I. stupni štúdia a to najmä Manažment výroby, Nákladový controlling a Mikroekonómiu, na ktorý nadväzujú ďalšie špecializované predmety. Na druhom stupni štúdia katedra zabezpečuje predmety študijného programu Ekonomika podniku, a to v rámci dvoch zameraní študijného programu: Manažérska ekonomika a Logistický manažment. Katedra zabezpečuje predmety na všetkých troch stupňoch vysokoškolského štúdia, a to v slovenskom aj v anglickom jazyku.

Vedecko-výskumné projekty riešiteľov katedry sa sústreďujú na sociálno-ekonomické determinanty trvalo udržateľnej spotreby a výroby z hľadiska vplyvu na výkonnosť a konkurencieschopnosť podnikov; automatizáciu a digitalizáciu výroby a logistiky v kontexte Industry 4.0; dimenzie medzisektorového podnikania subjektov kultúrneho a kreatívneho priemyslu v kontexte trvalo udržateľného rozvoja; vytvorenie a validáciu prediktívneho a dynamického modelu ohodnotenia podnikov v kultúrnom a kreatívnom priemysle s integráciou finančných, makroekonomických a odvetvových faktorov; synergický rámec pre návrh modulárneho modelu v strategickom rozhodovaní podnikov s využitím strojového a hlbokého učenia; Empirical Examination of Artificial Intelligence Adoption and its Consequential Impact on Enterprise Performance, Market Dynamics, and Policy Formulation in the Slovak Economy. Katedra participovala na viacerých medzinárodných projektoch. V súčasnosti je zapojená aj do riešenia European Research Council (ERC) projektu COST zameraného na progres v sociálnej inklúzii prostredníctvom technológií a posilnenia pozícií. Členovia katedry sú aktívne zapojení aj do konzorcia Horizon Europe pod označením OpenMusE.

VEDÚCA KATEDRY: prof. Ing. Helena Majdúchová, CSc.
miestnosť: E5.19
e-mail: helena.majduchova@euba.sk

ZÁSTUPCA VEDÚCEJ KATEDRY: Ing. Bc. Peter Štetka, PhD

TAJOMNÍČKA KATEDRY: Ing. Jana Kissová, PhD.

VEDÚCA I. ODDELENIA (ODDELENIE HODNOTOVÝCH PROCESOV PODNIKU):
doc. Ing. Daniela Rybárová, PhD.
miestnosť: E5.27
e-mail: daniela.rybarova@euba.sk

VEDÚCA II. ODDELENIA (ODDELENIE MIKROEKONÓMIE A PODNIKOVÝCH STRATÉGIÍ):

doc. Ing. Nora Grisáková, PhD.
miestnosť: E5.13
e-mail: nora.grisakova@euba.sk

SEKRETÁRKA KATEDRY:

Jarmila Kropáčová
miestnosť: E5.20
e-mail: jarmila.kropacova@euba.sk

NA FUNKČNOM MIESTE PROFESOR:

prof. Ing. Helena Majdúchová, CSc.

NA FUNKČNOM MIESTE DOCENT:

doc. PhDr. Mária Barteková, PhD.
doc. Ing. Mgr. Gabriela Dubcová, PhD.
doc. Ing. Nora Grisáková, PhD.
Ing. Jakub Kintler, PhD.
doc. Ing. Patrik Richnák, PhD.
doc. Ing. Daniela Rybárová, PhD.
Ing. Slávka Šagátová, PhD.
Ing. Bc. Peter Štetka, PhD.

NA FUNKČNOM MIESTE ODBORNÝ ASISTENT:

Ing. Brigita Boorová, PhD.
PhDr. Ing. Sylvia Bukovová, PhD.
Ing. Stanislava Deáková, PhD.
Ing. Ľubica Foltínová, PhD.
Ing. Denisa Gajdová, PhD.
Ing. Katarína Grančičová, PhD.
Ing. Vladimír Hojdík, PhD.
Ing. Dana Hrušovská, PhD.
Ing. Jana Kissová, PhD.
Ing. Milan Kubica, PhD.
Ing. Iveta Kufelová, PhD.
Ing. Monika Raková, PhD.
Ing. Júlia Rakovská, PhD.
Ing. Radka Lešková, PhD.
doc. Ing. Miroslav Tóth, PhD.
Ing. Miroslav Uhliar, PhD

.

KATEDRA MANAŽMENTU

Dolnozemská cesta 1/b, 852 35 Bratislava 5, tel.: +421 2 6729 5640

Katedra manažmentu vznikla v r. 1991. Ťažiskovým predmetom katedry je predmet Manažment. Sústava predmetov katedry rešpektuje systémový prístup k manažmentu z hľadiska funkčného, rozhodovacieho a informačného. Vyučované predmety poskytujú študentom nielen potrebný rozsah vedomostí a faktografických poznatkov, ale rovnaký dôraz je kladený aj na rozvíjanie praktických manažérskych zručností. Takmer všetky predmety vyučované katedrou sa zaoberajú riadením podniku bez ohľadu na odvetvové a veľkostné zatriedenie.

Výskumné projekty riešiteľov katedry sa sústreďujú na adaptabilitu podnikovej kultúry ako faktor podporujúci rezilienciu a udržateľnosť podnikov, hybridné pracovné režimy ako výsledok učenia sa podnikov z krízy a dopady ich implementácie na riadenie ľudí, vznik, rozvoj a udržateľnosť inovatívnych podnikov, ako aj na dátach založenej zelenej transformácií podnikov, ako strategickej cesty k udržateľným podnikateľským modelom a zeleným inováciám.

Na katedre funguje Kouč centrum, ktoré poskytuje koučingové služby študentom a zamestnancom fakulty.

VEDÚCA KATEDRY: prof. Ing. Nadežda Jankelová, PhD., MPH
miestnosť: D6.39
e-mail: nadezda.jankelova@euba.sk

ZÁSTUPKYŇA VEDÚCEJ KATEDRY: Ing. Katarína Procházková, PhD.

TAJOMNÍČKA KATEDRY: Ing. Soňa Ďurišová, PhD.

SEKRETÁRKA KATEDRY: Mgr. Lýdia Ďurišková
miestnosť: D6.40
e-mail: lydia.duriskova@euba.sk

NA FUNKČNOM MIESTE PROFESOR:
prof. Ing. Nadežda Jankelová, PhD., MPH

NA FUNKČNOM MIESTE DOCENT:
doc. Ing. Jana Blštáková, PhD.
doc. Ing. Juraj Mišún, PhD.
doc. Ing. Ivana Mišúnová Hudáková, PhD.
doc. Ing. Marta Matulčíková, PhD.
doc. Ing. Katarína Remeňová, PhD. MBA
Ing. Katarína Procházková, PhD.
doc. Ing. Zuzana Skorková, PhD.

NA FUNKČNOM MIESTE ODBORNÝ ASISTENT:
Ing. Andrea Čambalíková, PhD.
Ing. Soňa Ďurišová, PhD.
Ing. Boris Rumanko, PhD.
Mgr. Hana Gažová Adamková, PhD.
PhDr. Vernika Juran, PhD.
Ing. Alexander Šarlina, PhD.

NA FUNKČNOM MIESTE LEKTOR:
Ing. Oldřich Kovař
Ing. Michal Vávra, PhD.
Ing. Viktória Slemenská
Mgr. Natália Matkovčíková, PhD.
Ing. Ema Mikulášová
Ing. Radoslav Mizera

KATEDRA PODNIKOVÝCH FINANCIÍ

Dolnozemská cesta 1/b, 852 35 Bratislava 5, tel.: +421 2 6729 5670

Katedra podnikových financií vznikla v roku 1991. Ťažiskovým predmetom katedry sú Podnikové financie, ktorý sa následne dekomponuje do predmetov, zameraných na vybrané oblasti finančného riadenia a finančného rozhodovania podnikov – získavanie kapitálu, jeho investovanie, riadenie operatívnych finančných procesov, rozdeľovanie finančného výsledku, finančná analýza a plánovanie.

Výskumné projekty riešiteľov katedry sa sústreďujú na témy ako sú finančné aspekty udržateľného podnikania, riešenie podnikového nástupníctva v malých a stredných podnikoch, implementácia súčasných relevantných determinantov finančnej výkonnosti podniku do systému včasného varovania hroziaceho úpadku, výskum ekonomicky významných faktorov podnikovej reputácie v kontexte udržateľného priemyslu a nízkouhlíkovej ekonomiky, ale aj zvyšovanie výkonnosti služieb a výsledky vývozu pokročilých sietí výrobcov.

VEDÚCI KATEDRY: doc. Ing. Marián Smorada, PhD.
miestnosť: E6.19
e-mail: marian.smorada@euba.sk

ZÁSTUPKYŇA VEDÚCEHO KATEDRY: Ing. Lenka Kalusová, PhD.

TAJOMNÍČKA KATEDRY: Ing. Alena Tóthová, PhD.

SEKRETÁRKA KATEDRY: Marcela Sabová
miestnosť: E6.20
e-mail: marcela.sabova@euba.sk

NA FUNKČNOM MIESTE PROFESOR:

doc. RNDr. Zuzana Hajduová, PhD.
Dr. h. c. prof. Ing. Peter Markovič, PhD., DBA

NA FUNKČNOM MIESTE DOCENT:

doc. Ing. Miloš Bikár, PhD.
doc. PhDr. Peter Dorčák, PhD. MSc.
doc. PhDr. František Pollák, PhD.
prof. Dr. Ing. Anna Polednáková
Ing. Lenka Kalusová, PhD.
doc. Ing. Marián Smorada, PhD.

NA FUNKČNOM MIESTE ODBORNÝ ASISTENT:

Ing. Peter Badura, PhD.
Ing. Ivona Ďurinová, PhD.
Ing. Miroslav Kmeťko, PhD.
Ing. Jakub Lukáč, PhD.
Ing. Elena Moravčíková, PhD.
Ing. Alena Tóthová, PhD.
Ing. Katarína Vavrová, PhD.

KATEDRA INFORMAČNÉHO MANAŽMENTU

Dolnozemská cesta 1/b, 852 35 Bratislava 5, tel.: +421 2 672 95 634

Katedra informačného manažmentu bola založená v r. 2001. K základnému predmetu katedry na prvom stupni štúdia patrí Podniková informatika, ktorá je podrobne rozpracovaná v nadväzujúcich predmetoch druhého a prvého stupňa štúdia. Na prvom stupni katedra zabezpečuje predmety ako: Informačný systém podniku, Ekonomické aplikácie v MS Office, Databázové spracovanie, Prezentačné a grafické aplikácie, Elektronické podnikanie. Na druhom stupni pre všetky študijné programy Manažment informačných technologií a Metódy výskumu v manažmente. Katedra zabezpečuje špecializované predmety študijného programu Všeobecný manažement so zameraním na Informačný manažment, a to Správa podnikovej informatiky, Digitálnej inovácie a digitálna transformácia, Business intelligence, Dátová analýza, Sociálne siete v podnikaní, Manažment podnikových informácií a Manažment informačnej bezpečnosti.

Výskumné projekty riešiteľov katedry sa sústreďujú na analýzu a komparovanie poznatkov súčasnej podnikovej praxe na Slovensku v oblasti IT Governance s prelínaním do úrovne IT Managementu; skúmanie úrovne informačnej gramotnosti manažérov a faktorov, ktoré´ju ovplyvňujú,´ informačnej bezpečnosti. Preskúmanie úrovne integrácie inovatívnych pervazívnych technológií a ambientnej inteligencie v podnikoch v SR. V poslednom období sa objektom skúmania stávajú aj sociálne siete, možnosti ich využitia v podnikovej praxi, ale aj úskalia, súvisiace s týmto nástrojom.

VEDÚCA KATEDRY: doc. Ing. Anita Romanová, PhD.
miestnosť: D6.19, D5.36
e-mail: anita.romanova@euba.sk

ZÁSTUPKYŇA VEDÚCEJ KATEDRY: Ing. et Ing. Benita Beláňová, PhD.

TAJOMNÍČKA KATEDRY: doc. Ing. Anna Hamranová, PhD

SEKRETÁRKA KATEDRY: Katarína Semanová
miestnosť: D6.34
e-mail: katarina.semanova@euba.sk

NA FUNKČNOM MIESTE DOCENT:

doc. Ing. Vladimír Bolek, PhD., MBA
doc. Ing. Anna Hamranová, PhD.
doc. Ing. Mgr. Róbert Hanák, PhD.
doc. Ing. Anita Romanová, PhD.

NA FUNKČNOM MIESTE ODBORNÝ ASISTENT:

Ing. et Ing. Benita Beláňová, PhD.
Ing. Matej Černý, PhD.
Ing. Jana Filanová, PhD.
Ing. Filip Stovíček, PhD.
Ing. Anikó Töröková, PhD.
Ing. Peter Zahradník, PhD.
Ing. Michal Zelina, PhD. ACC

HARMONOGRAM AK. R. 2026/2027 FPM EU V BRATISLAVE

	1. ročník *I. stupeň*	**2. ročník** *I. stupeň*	**3. ročník** *I. stupeň*	**1. ročník** *II. stupeň*	**2. ročník** *II. stupeň*
September 2026	**Zápis:** 02. 09. 2026 **Zápis** po prerušení štúdia 10. 09. 2026 **Výučba:** 21. 09. - 18. 12. 2026 (externé 19. 09. – 18. 12. 2026) (13 týždňov)	**Zápis:** elektronický cez AiS2 **Zápis** po prerušení štúdia 10. 09. 2026 **Výučba:** 21. 09. - 18. 12. 2026 (externé 19. 09. – 18. 12. 2026) (13 týždňov)	**Zápis:** elektronický cez AiS2 **Zápis** po prerušení štúdia 10. 09. 2026 **Výučba:** 21. 09. - 18. 12. 2026 (externé 19. 09. – 18. 12. 2026) (13 týždňov)	**Zápis:** 07. 09. 2026 **Zápis** po prerušení štúdia 10. 09. 2026 **Výučba:** 21. 09. - 18. 12. 2026 (externé 19. 09. – 18. 12. 2026) (13 týždňov)	**Zápis:** elektronický cez AiS2 **Zápis** po prerušení štúdia 10. 09. 2026 **Výučba:** 21. 09. - 18. 12. 2026 (externé 19. 09. – 18. 12. 2026) (13 týždňov)
Október 2026 **November 2026**	**Výučba** okrem 02. 11. , 17. 11. 2026 (externé 31. 10. 2026)	**Výučba** okrem 02. 11. , 17. 11. 2026 (externé 31. 10. 2026)	**Výučba** okrem 02. 11. , 17. 11. 2026 (externé 31. 10. 2026)	**Výučba** okrem 02. 11. , 17. 11. 2026 (externé 31. 10. 2026)	**Výučba** okrem 02. 11. , 17. 11. 2026 (externé 31. 10. 2026)
December 2026	**Výučba** do 18. 12. 2026 **Zápočty:** 14. - 18. 12. 2026	**Výučba** do 18. 12. 2026 **Zápočty:** 14. - 18. 12. 2026	**Výučba** do 18. 12. 2026 **Zápočty:** 14. - 18. 12. 2026	**Výučba** do 18. 12. 2026 **Zápočty:** 14. - 18. 12. 2026	**Výučba** do 18. 12. 2026 **Zápočty:** 14. - 18. 12. 2026
December 2026 **Január 2027**	**Skúšky:** 21. 12. – 23. 12. 2026 04. 01. – 05. 02. 2027 (5 týždňov)	**Skúšky:** 21. 12. – 23. 12. 2026 04. 01. – 05. 02. 2027 (5 týždňov)	**Skúšky:** 21. 12. – 23. 12. 2026 04. 01. – 05. 02. 2027 (5 týždňov)	**Skúšky:** 21. 12. – 23. 12. 2026 04. 01. – 05. 02. 2027 (5 týždňov)	**Skúšky:** 21. 12. – 23. 12. 2026 04. 01. – 05. 02. 2027 (5 týždňov)
Február 2027	**Výučba:** 08. 02. - 07. 05. 2027 (externé 08. 02. – 08. 05. 2027) (13 týždňov)	**Výučba:** 08. 02. - 07. 05. 2027 (externé 08. 02. – 08. 05. 2027) (13 týždňov)	**Výučba:** 08. 02. - 07. 05. 2027 (externé 08. 02. – 08. 05. 2027) (13 týždňov)	**Výučba:** 08. 02. - 07. 05. 2027 (externé 08. 02. – 08. 05. 2027) (13 týždňov)	**Výučba:** 08. 02. - 07. 05. 2027 (externé 08. 02. – 08. 05. 2027) (13 týždňov)
Marec 2027 **Apríl 2027**	**Výučba** okrem 26. 03. – 29. 03. 2027 (externé 26. 3. – 29. 3., 1. 5. 2027)	**Výučba** okrem 26. 03. – 29. 03. 2027 (externé 26. 3. – 29. 3., 1. 5. 2027)	**Výučba** okrem 26. 03. – 29. 03. 2027 (externé 26. 3. – 29. 3., 1. 5. 2027)	**Výučba** okrem 26. 03. – 29. 03. 2027 (externé 26. 3. – 29. 3., 1. 5. 2027)	**Výučba** okrem 26. 03. – 29. 03. 2027 (externé 26. 3. – 29. 3., 1. 5. 2027)
Máj 2027	**Výučba** do 07. 05. 2027 **Zápočty:** 03. 05. - 08. 05. 2027 **Skúšky:** 10. 05. - 30. 06. 2027 (8 týždňov)	**Výučba** do 07. 05. 2027 **Zápočty:** 03. 05. - 08. 05. 2027 **Skúšky:** 10. 05. - 30. 06. 2027 (8 týždňov)	**Výučba** do 07. 05. 2027 **Zápočty:** 03. 05. - 08. 05. 2027 **Skúšky:** 10. 05. - 29. 05. 2027 (3 týždne) **Termín odovzdania ZP** do 10. 05. 2027	**Výučba** do 07. 05. 2027 **Zápočty:** 03. 05. - 08. 05. 2027 **Skúšky:** 10. 05. - 30. 06. 2027 (8 týždňov)	**Výučba** do 07. 05. 2027 **Zápočty:** 03. 05. - 08. 05. 2027 **Skúšky:** 10. 05. - 22. 05. 2027 (2 týždne) **Termín odovzdania ZP** do 10. 05. 2027
Jún 2027	**Skúšky:** 10. 05. - 30. 06. 2027 (8 týždňov)	**Skúšky:** 10. 05. - 30. 06. 2027 (8 týždňov)	**Štátne skúšky** 07. 06. - 11. 06. 2027 **Promócie** 21. 06. - 02. 07. 2027	**Skúšky:** 10. 05. - 30. 06. 2027 (8 týždňov)	**Štátne skúšky** 31. 05. - 04. 06. 2027 **Promócie** 21. 06. - 02. 07. 2027
Júl 2027	**Hlavné prázdniny**	**Hlavné prázdniny**	**Promócie** 21. 06. - 02. 07. 2027	**Hlavné prázdniny**	**Promócie** 21. 06. - 02. 07. 2027
August 2027	**Hlavné prázdniny**	**Hlavné prázdniny**	-	**Hlavné prázdniny**	-

Prijímacie skúšky v SJ pre I. stupeň: 14. 06. – 18. 06. 2027; II. stupeň: 03. 06. 2027; III. stupeň: 21. – 25. 06. 2027 Opravný termín štátnych skúšok na I. a II. stupni štúdia 24. 08. 2027
Prijímacie skúšky v AJ pre I. stupeň: 23. 03. 2027; II. stupeň: 22. 03. – 02. 04. 2027; III. stupeň: 21. – 25. 06. 2027
Prerokovalo a schválilo Kolégium dekana FPM EU v Bratislave 02. 02. 2026

ACADEMIC YEAR SCHEDULE – 2026/2027 Faculty of Business Management, Bratislava University of Economics

	1st Year *Bachelor degree*	2nd Year *Bachelor degree*	3rd Year *Bachelor degree*	1st Year *Master degree*	2nd Year *Master degree*
September 2026	**Enrolment:** 02. 09. 2026 **Enrolment after interruption of studies:** 10. 09. 2026 **Teaching process:** 21. 09. - 18. 12. 2026 (part-time 19. 09. – 18. 12. 2026) (13 weeks)	**Enrolment:** electronic via AiS2 **Enrolment after interruption of studies:** 10. 09. 2026 **Teaching process:** 21. 09. - 18. 12. 2026 (part-time 19. 09. – 18. 12. 2026) (13 týždňov)	**Enrolment:** electronic via AiS2 **Enrolment after interruption of studies:** 10. 09. 2026 **Teaching process:** 21. 09. - 18. 12. 2026 (part-time 19. 09. – 18. 12. 2026) (13 týždňov)	**Enrolment:** 07. 09. 2026 **Enrolment after interruption of studies:** 10. 09. 2026 **Teaching process:** 21. 09. - 18. 12. 2026 (part-time 19. 09. – 18. 12. 2026) (13 týždňov)	**Enrolment:** electronic via AiS2 **Enrolment after interruption of studies:** 10. 09. 2026 **Teaching process:** 21. 09. - 18. 12. 2026 (part-time 19. 09. – 18. 12. 2026) (13 týždňov)
October 2026 **November 2026**	**Teaching process** except 02. 11. , 17. 11. 2026 (part-time 31. 10. 2026)	**Teaching process** except 02. 11. , 17. 11. 2026 (part-time 31. 10. 2026)	**Teaching process** except 02. 11. , 17. 11. 2026 (part-time 31. 10. 2026)	**Teaching process** except 02. 11. , 17. 11. 2026 (part-time 31. 10. 2026)	**Teaching process** except 02. 11. , 17. 11. 2026 (part-time 31. 10. 2026)
December 2026	**Teaching process:** until 15. 12. 2025 **Midterm period:** 09. - 15. 12. 2025	**Teaching process:** until 15. 12. 2025 **Midterm period:** 09. - 15. 12. 2025	**Teaching process:** until 15. 12. 2025 **Midterm period:** 09. - 15. 12. 2025	**Teaching process:** until 15. 12. 2025 **Midterm period:** 09. - 15. 12. 2025	**Teaching process:** until 15. 12. 2025 **Midterm period:** 09. - 15. 12. 2025
December 2026 **January 2027**	**Exams:** 21. 12. – 23. 12. 2026 04. 01. – 05. 02. 2027 (5 weeks)	**Exams:** 21. 12. – 23. 12. 2026 04. 01. – 05. 02. 2027 (5 weeks)	**Exams:** 21. 12. – 23. 12. 2026 04. 01. – 05. 02. 2027 (5 weeks)	**Exams:** 21. 12. – 23. 12. 2026 04. 01. – 05. 02. 2027 (5 weeks)	**Exams:** 21. 12. – 23. 12. 2026 04. 01. – 05. 02. 2027 (5 weeks)
February 2027	**Teaching process:** 08. 02. - 07. 05. 2027 (part-time 08. 02. – 08. 05. 2027) (13 weeks)	**Teaching process:** 08. 02. - 07. 05. 2027 (part-time 08. 02. – 08. 05. 2027) (13 weeks)	**Teaching process:** 08. 02. - 07. 05. 2027 (part-time 08. 02. – 08. 05. 2027) (13 weeks)	**Teaching process:** 08. 02. - 07. 05. 2027 (part-time 08. 02. – 08. 05. 2027) (13 weeks)	**Teaching process:** 08. 02. - 07. 05. 2027 (part-time 08. 02. – 08. 05. 2027) (13 weeks)
March 2027 **April 2027**	**Teaching process** except 26. 03. – 29. 03. 2027 (part-time 26. 3. – 29. 3., 1. 5. 2027)	**Teaching process** except 26. 03. – 29. 03. 2027 (part-time 26. 3. – 29. 3., 1. 5. 2027)	**Teaching process** except 26. 03. – 29. 03. 2027 (part-time 26. 3. – 29. 3., 1. 5. 2027)	**Teaching process** except 26. 03. – 29. 03. 2027 (part-time 26. 3. – 29. 3., 1. 5. 2027)	**Teaching process** except 26. 03. – 29. 03. 2027 (part-time 26. 3. – 29. 3., 1. 5. 2027)
May 2027	**Teaching process:** until 07. 05. 2027 **Midterm period:** 03. 05. - 08. 05. 2027 **Exams:** 10. 05. - 30. 06. 2027 (8 weeks)	**Teaching process:** until 07. 05. 2027 **Midterm period:** 03. 05. - 08. 05. 2027 **Exams:** 10. 05. - 30. 06. 2027 (8 weeks)	**Teaching process:** until 07. 05. 2027 **Midterm period:** 03. 05. - 08. 05. 2027 **Exams:** 10. 05. - 29. 05. 2027 (3 weeks) **Deadline for submission of the final thesis:** until 10. 05. 2027	**Teaching process:** until 07. 05. 2027 **Midterm period:** 03. 05. - 08. 05. 2027 **Exams:** 10. 05. - 30. 06. 2027 (8 weeks)	**Teaching process:** until 07. 05. 2027 **Midterm period:** 03. 05. - 08. 05. 2027 **Exams:** 10. 05. - 22. 05. 2027 (2 weeks) **Deadline for submission of the final thesis:** until 10. 05. 2027
June 2027	**Exams:** 10. 05. - 30. 06. 2027 (8 weeks)	**Exams:** 10. 05. - 30. 06. 2027 (8 weeks)	**State examinations** 07. 06. - 11. 06. 2027 **Graduation ceremony** 21. 06. - 02. 07. 2027	**Exams:** 10. 05. - 30. 06. 2027 (8 weeks)	**State examinations** 31. 05. - 04. 06. 2027 **Graduation ceremony** 21. 06. - 02. 07. 2027
July 2027	**Summer holiday**	**Summer holiday**	**Graduation ceremony** 21. 06. - 02. 07. 2027	**Summer holiday**	**Graduation ceremony** 21. 06. - 02. 07. 2027
August 2027	**Summer holiday**	**Summer holiday**	-	**Summer holiday**	-

Entrance Examinations Bachelor degree: 14. 06. – 18. 06. 2027; Master degree: 03. 06. 2027; PhD. studies: 21. – 25. 06. 2027 Re-sit term of state examinations Bachelor and Master degree 24. 08. 2027
Entrance Examinations in English Bachelor degree: 23. 03. 2027; Master degree: 22. 03. – 02. 04. 2027; Doctoral studies: 21. – 25. 06. 2027

Discussed and approved by the College of the Dean FBM UE in Bratislava on 02. 02. 2026

HARMONOGRAM AK. R. 2026/2027
DENNÁ A EXTERNÁ FORMA DOKTORANDSKÉHO ŠTÚDIA

Mesiac	1.-3. ročník (DFŠ) / 1.-4. ročník (EFŠ)
September 2026	Zápis 10.09.2026 (štvrtok) o 10,00 h v A6.17 – DFŠ a EFŠ* Spracovanie individuálneho študijného plánu doktoranda (1. r.) do 30.09.2026. Prednášky/Semináre k povinným a povinne voliteľným predmetom – 21.09. – 18.12.2026.
Október November December 2026	Prednášky/Semináre k povinným a povinne voliteľným predmetom – 21.09. – 18.12.2026.
Január 2027	Skúškové obdobie zimného semestra (kolokviá) – 04.01. – 05.02.2027. Termín odovzdania projektov dizertačných prác a prihlásenie sa na štátnu (dizertačnú) skúšku do 31.01.2027. XX. medzinárodná vedecká konferencia doktorandov FPM – 11.01.2027.
Február 2027	Prednášky/Semináre k povinným a povinne voliteľným predmetom – 08.02. – 07.05.2027. Štátne (dizertačné) skúšky – 22.02. – 27.02.2027.
Marec Apríl 2027	Prednášky/Semináre k povinným a povinne voliteľným predmetom – 08.02. – 07.05.2027.
Máj 2027	Prednášky/Semináre k povinným a povinne voliteľným predmetom do 07.05.2027. Skúškové obdobie letného semestra (kolokviá) – 10.05. – 30.06.2027. Termín odovzdania dizertačných prác a projektov dizertačných prác do 17.05.2027.
Jún 2027	Skúškové obdobie letného semestra (kolokviá) do 30.06.2027. Prijímacie konanie na doktorandské štúdium – 21.06. – 25.06.2027.
Júl 2027	Obhajoby dizertačných prác a štátne (dizertačné) skúšky – 28.06. – 30.06.2027. Individuálna vedecká práca doktorandov – 01.07. – 31.08.2027.
August 2027	Obhajoby dizertačných prác a štátne (dizertačné) skúšky – 23.08. –27.08.2027. Individuálna vedecká práca doktorandov do 31.08.2027.

* Týka sa iba zápisu do 1. ročníka – ostatné ročníky majú elektronický zápis.

Prerokovalo a schválilo Kolégium dekanky FPM EU v Bratislave 02.02.2026.

ACADEMIC YEAR SCHEDULE – 2026/2027
DAILY AND PART-TIME DOCTORAL STUDY

Month	1.-3. Year (DFS) / 1.-4. Year (P-TFS)
September 2026	Enrolment 10.09.2026 (Thursday) at 10 a.m. in A6.17 – DFS a P-TFS* Preparation of an individual study plan of a doctoral student (1.Y) until 30.09.2026. Lectures/Seminars on compulsory and optional subjects – 21.09. – 18.12.2026.
October November December 2026	Lectures/Seminars on compulsory and optional subjects – 21.09. – 18.12.2026.
January 2027	Exam period of the winter semester (Colloquium) – 04.01. – 05.02.2027. Deadline for submission of dissertation projects and applying for the state (dissertation) exam until 31.01.2027. XX. International scientific doctoral conference FBM 11.01.2027.
February 2027	Lectures/Seminars on compulsory and optional subjects – 08.02. – 07.05.2027. State (Dissertation) exam – 22.02. – 26.02.2027.
March April 2027	Lectures/Seminars on compulsory and optional subjects – 08.02. – 07.05.2027.
May 2027	Lectures/Seminars on compulsory and optional subjects – until 07.05.2027. Exam period of the summer semester (Colloquium) – 10.05. – 30.06.2027. Dissertation work and Dissertation projects submission deadline until 17.05.2027.
June 2027	Exam period of the summer semester (Colloquium) – until 30.06.2027. Admission procedure for doctoral studies – 21.06. – 25.06.2027.
July 2027	Defense of dissertation work and State (Dissertation) exam – 28.06. – 30.06.2027. Individual scientific work of doctoral students – 01.07. – 31.08.2027.
August 2027	Defense of dissertation work and State (Dissertation) exam – 23.08. – 27.08.2027. Individual scientific work of doctoral students – until 31.08.2027.

It only applies to enrolment in the 1st year – other years have electronic enrolment.

Discussed and approved by the College of the Dean FBM on 02.02.2026.

Študijné plán pre I. stupeň štúdia

Študijný plán pre I. stupeň štúdia

Študijný program: **Ekonomika a manažment podniku**
Študijný odbor: **Ekonómia a manažment**
Forma štúdia: **denná forma**

Blok - Profilové predmety							
Názov	***Odporúčaný študijný plán***						
	počet kreditov	***1. s***	***2. s***	***3. s***	***4. s***	***5. s***	***6. s***
Podniková informatika	6	2/2 s					
Manažment	6		2/2 s				
Podnikové financie	6		2/2 s				
Informačný systém podniku	6				2/2 s		
Riadenie ľudských zdrojov	6					2/2 s	
Spolu profilové predmety	***30***	***6***	***12***	***0***	***6***	***6***	***0***

Blok - Ostatné povinné predmety							
Názov	***Odporúčaný študijný plán***						
	počet kreditov	***1. s***	***2. s***	***3. s***	***4. s***	***5. s***	***6. s***
Podnik a podnikanie	6	2/2 s					
Základy makroekonómie	6	2/2 s					
Matematika pre ekonómov	6	2/2 s					
Metodika akademickej práce	3	2/0 s					
Cudzí jazyk I. (kurz 12)*	3	0/2 s					
Marketing	6		2/2 s				
Podnikové hospodárstvo pre manažérov	6		2/2 s				
Cudzí jazyk I. (kurz 13)*	3		0/2 s				
Mikroekonómia	7			2/2 s			
Manažment výroby	7			2/2 s			
Účtovníctvo	6			2/2 s			
Cudzí jazyk II. (kurz 9)*	3			0/2 s			
Telovýchovné aktivity	1			0/2 z			
Nákladový kontroling	5				2/2 s		
Finančné účtovníctvo I	6				2/2 s		
Cudzí jazyk II. (kurz 10)*	3				0/2 s		
Telovýchovné aktivity	1				0/2 z		
Podnikateľské plánovanie	6					2/2 s	
Manažérske rozhodovanie	6					2/2 s	
Finančná analýza podniku	6					2/2 s	
Seminár k záverečnej práci 1	2					0/2 z	

Seminár k záverečnej práci 2	2						0/2 z
Záverečná práca a jej obhajoba	10						X
Štátna skúška	10						X
Spolu ostatné povinné predmety	***120***	***24***	***15***	***24***	***15***	***20***	***22***
Spolu povinné predmety (profilové a ostatné povinné)	***150***	***30***	***27***	***24***	***21***	***26***	***22***

Podľa ponuky FAJ EUBA - Anglický jazyk, Nemecký jazyk, Ruský jazyk, Francúzsky jazyk, Španielsky jazyk, Slovenský jazyk

Blok - Povinne voliteľné predmety							
Názov	***Odporúčaný študijný plán***						
	počet kreditov	***1. s***	***2. s***	***3. s***	***4. s***	***5. s***	***6. s***
Dane podnikateľských subjektov	6			2/2 s			
Komunikácia v manažmente	6			2/2 s			
Neziskové organizácie	6			2/2 s			
Analýza finančných trhov	6				0/4 s		
Ekonomické aplikácie v MS Office	6				2/2 s		
Psychológia	6				2/2 s		
Elektronické podnikanie	4					2/2 s	
Dlhové financovanie	4					2/2 s	
Podnikanie v malých a stredných podnikoch	4					2/2 s	
Podnikanie v stavebníctve	4						2/2 s
Vybrané problémy z mikroekonómie	4						2/2 s
Spoločenská zodpovednosť podnikov	4						2/2 s
Spolu povinne voliteľné predmety	***20***	***0***	***0***	***6***	***6***	***4***	***4***

Blok - Výberové predmety							
Názov	***Odporúčaný študijný plán***						
	počet kreditov	***1. s***	***2. s***	***3. s***	***4. s***	***5. s***	***6. s***
Výberový predmet 1	3		0/2 s				
Výberový predmet 2	3				0/2 s		
Výberový predmet 3	4						0/2 s
Spolu výberové predmety	***10***	***0***	***3***	***0***	***3***	***0***	***4***

Spolu predmety	***180***	***30***	***30***	***30***	***30***	***30***	***30***

Ponuka výberových predmetov							
Názov	***Odporúčaný študijný plán***						
	počet kreditov	***1. s***	***2. s***	***3. s***	***4. s***	***5. s***	***6. s***
VP podľa aktuálnej ponuky v danom akademickom roku							
Podnikový ekonomický softvér	3		0/2 s		0/2 s		
Databázové spracovanie	3		0/2 s		0/2 s		
Prezentačné a grafické aplikácie	3		0/2 s		0/2 s		
Podnikanie v kreatívnom priemysle	3				0/2 s		
Kreatívne techniky v manažmente	3				0/2 s		
Kooperačné podnikanie a tvorba klastrov	3				0/2 s		
Osobnostný rozvoj: Prípadové štúdie Lenovo	4						0/2 s
Proces HR-náboru zamestnancov: prípadové štúdie Philip Morris Slovakia s.r.o.	4						0/2 s
Výzvy líderstva v 21.storočí	4						0/2 s
Podnikanie očami Unicredit Banky	4						0/2 s
Aktuálne trendy v environmentálnom a sociálnom podnikaní v SR	4						0/2 s
Družstevné podnikanie	4						0/2 s
Finančné procesy BASIC s Henkel	4						0/2 s
Hands-on HR: Globálne trendy	4						0/2 s
Zručnosti pre úspech - z univerzity do praxe	4						0/2 s
Zručnosti pre úspech - z univerzity do praxe (v anglickom jazyku)	4						0/2 s
Medzinárodný podnikový consulting (v anglickom jazyku)	4						0/2 s
IBM Business English	4						0/2 s

Poznámka: s – ukončenie predmetu skúškou, z – ukončenie predmetu zápočtom, 2/2 skúška = týždenne – 2 x 45 minút prednáška, 2 x 45 minút cvičenie;

Study plan for the 1st degree of study

Study programme: **Business Economics and Management (in English)**
Study field: **Economics and Management**
Form of study: **daily study**

Block - Profile subjects							
Title of course	***Recommended study plan***						
	credits	***1st***	***2nd***	***3rd***	***4th***	***5th***	***6th***
Business Informatics	6	2/2 s					
Management	6		2/2 s				
Corporate Finance	6		2/2 s				
Business Information System	6				2/2 s		
Human Resource Management	6					2/2 s	
Total profile subjects	***30***	***6***	***12***	***0***	***6***	***6***	***0***

Block - Other compulsory subjects							
Title of course	***Recommended study plan***						
	credits	***1st***	***2nd***	***3rd***	***4th***	***5th***	***6th***
Enterprise and Entrepreneurship	6	2/2 s					
Principles of Macroeconomics	6	2/2 s					
Mathematics for Economists	6	2/2 s					
Methodology of academic Work	3	2/0 s					
Negotiations in English I.	3	0/2 s					
Marketing	6		2/2 s				
Managerial Business Economics	6		2/2 s				
Negotiations in English II.	3		0/2 s				
Mikroeconomics	7			2/2 s			
Production Management	7			2/2 s			
Accounting	6			2/2 s			
Foreign Language II. (Course 9)*	3			0/2 s			
Physical Education	1			0/2 z			
Cost Controlling	5				2/2 s		
Financial Accounting I	6				2/2 s		
Foreign Language II. (Course 10)*	3				0/2 s		
Physical Education	1				0/2 z		
Business Planning	6					2/2 s	
Management Decision-Making	6					2/2 s	
Corporate Financial Analysis	6					2/2 s	
Final Work Seminar 1	2					0/2 z	
Final Work Seminar 2	2						0/2 z

Final Thesis and its Defence	10						X
State Examination	10						X
Total other compulsory subjects	***120***	***24***	***15***	***24***	***15***	***20***	***22***
Total compulsory subjects (profile and other compulsory subjects)	***150***	***30***	***27***	***24***	***21***	***26***	***22***

****According to the FAL BUEB offer - English, German, Russian, French, Spanish, Slovak***

Block - Compulsory elective courses							
Title of course	***Recommended study plan***						
	credits	***1st***	***2nd***	***3rd***	***4th***	***5th***	***6th***
Communication in Management	6			2/2 s			
Non-profit Organizations	6			2/2 s			
Analysis of Financial Markets	6				0/4 s		
Economic Applications in MS Office	6				2/2 s		
Psychology	6				2/2 s		
E-Business	4					2/2 s	
Small and Medium Enterprises	4					2/2 s	
Business in Construction Industry	4						2/2 s
Selected Issues from Microeconomics	4						2/2 s
Corporate Social Responsibility	4						2/2 s
Total - Compulsory elective courses	***20***	***0***	***0***	***6***	***6***	***4***	***4***

Block - elective courses							
Title of course	***Recommended study plan***						
	credits	***1st***	***2nd***	***3rd***	***4th***	***5th***	***6th***
Elective course 1	3		0/2 s				
Elective course 2	3				0/2 s		
Elective course 3	4						0/2 s
Elective courses	***10***	***0***	***3***	***0***	***3***	***0***	***4***

Study part	***180***	***30***	***30***	***30***	***30***	***30***	***30***

Offer of elective courses							
Title of course	***Recommended study plan***						
	credits	***1st***	***2nd***	***3rd***	***4th***	***5th***	***6th***
Based on the list of offer in current academic year							
Enterprise economic software	3		0/2 s		0/2 s		
Database processing	3		0/2 s		0/2 s		
Presentation and graphic applications	3		0/2 s		0/2 s		
Entrepreneurship in the Creative Industries	3				0/2 s		
Creative techniques in management	3				0/2 s		
Cooperative entrepreneurship and cluster formation	3				0/2 s		
Skills for success - from university to practice	4						0/2 s
International Business Consulting	4						0/2 s

Note: s – end of the course by exam, z – end of the course by exam assessment, 2/2 exam = per week – 2 x 45 minutes lecture, 2 x 45 minutes exercise; end of the course by exam

Študijný plán pre I. stupeň štúdia

Študijný program: **Ekonomika a manažment v energetike**
Študijný odbor: **Ekonómia a manažment/Elektrotechnika**
Forma štúdia: **denná forma**

Blok - Profilové predmety							
Názov	***Odporúčaný študijný plán***						
	počet kreditov	***1. s***	***2. s***	***3. s***	***4. s***	***5. s***	***6. s***
Manažment	6	2/2 s					
Podnikové hospodárstvo pre energetikov	7		2/2 s				
Výroba elektrickej energie	7			2/2 s			
Energetická efektívnosť	5			2/2 s			
Základy elektroenergetiky	6				2/2 s		
Ekonómia a ekonomika podniku	6				2/2 s		
Spolu profilové predmety	***37***	***6***	***7***	***12***	***12***	***0***	***0***

Blok - Ostatné povinné predmety							
Názov	***Odporúčaný študijný plán***						
	počet kreditov	***1. s***	***2. s***	***3. s***	***4. s***	***5. s***	***6. s***
Matematika pre energetikov I.	6	2/2 s					
Bezpečnosť v elektrotechnike	3	2/0 s					
Telesná kultúra 1	1	0/2 z					
Právo v energetike	5	2/2 s					
Elektrotechnika	6	2/2 s					
Odborný anglický jazyk pre energetikov I.	3	0/2 s					
Matematika pre energetikov II.	6		2/2 s				
Fyzika	6		2/2 s				
Telesná kultúra 2	1		0/2 z				
Financie v energetike	7		2/2 s				
Odborný anglický jazyk pre energetikov II.	3		0/2 s				
Ekológia v energetike	3			2/2 s			
Účtovníctvo sieťových odvetví	6			2/2 s			
Aplikovaná informatika I.	6			2/2 s			
Cudzí jazyk II.	3			0/2 s			
Jadrové zariadenia	6				2/2 s		
Manažérske rozhodovanie	6				2/2 s		
Aplikovaná informatika II.	3				0/2 s		

Cudzí jazyk II.	3				0/2 s		
Jadrová fyzika a technika	6					2/2 s	
Ekonomické aspekty v energetike	6					2/2 s	
Nákladový kontroling v sieťových odvetviach	6					2/2 s	
Seminár k záverečnej práci 1	2					0/2 z	
Obnoviteľné zdroje energie	6						2/2 s
Seminár k záverečnej práci 2	2						0/2 z
Štátna skúška - Ekonomika a manažment v energetike	5						X
Záverečná práca a jej obhajoba	5						X
Spolu ostatné povinné predmety	***121***	***24***	***23***	***18***	***18***	***20***	***18***
Spolu povinné predmety (profilové a ostatné povinné)	***158***	***30***	***30***	***30***	***30***	***20***	***18***

Blok - Povinne voliteľné predmety							
Názov	***Odporúčaný študijný plán***						
	počet kreditov	***1. s***	***2. s***	***3. s***	***4. s***	***5. s***	***6. s***
Riadenie ľudských zdrojov	6					2/2 s	
Podnikateľské plánovanie	6					2/2 s	
Základy modelovania v elektroenergetike	6						2/2 s
Algoritmizácia v prostredí VBA	6						0/4 s
Využitie elektriny a elektrické zariadenia	6						2/2 s
Spolu povinne voliteľné predmety	***12***	***0***	***0***	***0***	***0***	***6***	***6***

Blok - Výberové predmety							
Názov	***Odporúčaný študijný plán***						
	počet kreditov	***1. s***	***2. s***	***3. s***	***4. s***	***5. s***	***6. s***
Elektronické podnikanie	4					2/2 s	
Dlhové financovanie	4					2/2 s	
Podnikanie v malých a stredných podnikoch	4					2/2 s	
*podľa aktuálnej ponuky v AR	6						
*podľa aktuálnej ponuky v AR	6						
*podľa aktuálnej ponuky v AR	6						
Spolu výberové predmety	***10***	***0***	***0***	***0***	***0***	***4***	***6***

Spolu predmety	***180***	***30***	***30***	***30***	***30***	***30***	***30***

Blok - Cudzi jazyk II.							
Názov	***Odporúčaný študijný plán***						
	počet kreditov	***1. s***	***2. s***	***3. s***	***4. s***	***5. s***	***6. s***
Nemčina pre začiatočníkov I.	3			0/2 s			
Španielčina pre začiatočníkov I.	3			0/2 s			
Ruština pre začiatočníkov I.	3			0/2 s			
Nemčina pre začiatočníkov II.	3				0/2 s		
Španielčina pre začiatočníkov II.	3				0/2 s		
Ruština pre začiatočníkov II.	3				0/2 s		

Legenda: s – ukončenie predmetu skúškou, z – ukončenie predmetu zápočtom, 2/2 skúška = týždenne – 2 x 45 minút prednáška, 2 x 45 minút cvičenie;

Študijný plán pre I. stupeň štúdia

Študijný program: **Manažment v realitách**
Študijný odbor: **Ekonómia a manažment**
Forma štúdia: **denná forma**

Blok - Profilové predmety							
Názov	***Odporúčaný študijný plán***						
	počet kreditov	***1. s***	***2. s***	***3. s***	***4. s***	***5. s***	***6. s***
Podnikanie v realitách	6	2/2 s					
Manažment	6		2/2 s				
Ekonómia realitného trhu	6			2/2 s			
Realitný development	4				0/2 s		
Stratégia predaja v realitách	6					2/2 s	
Spolu profilové predmety	***28***	***6***	***6***	***6***	***4***	***6***	***0***

Blok - Ostatné povinné predmety							
Názov	***Odporúčaný študijný plán***						
	počet kreditov	***1. s***	***2. s***	***3. s***	***4. s***	***5. s***	***6. s***
Podnikové hospodárstvo	6	2/2 s					
Realitné právo	6	2/2 s					
Dane v realitnom podnikaní	4	0/2 s					
Psychológia	6		2/2 s				
Podnikové financie	6		2/2 s				
Ekonomika a podnikanie v stavebníctve	4		0/2 s				
Úvod do finančnej matematiky	3		0/2 s				
Realitné financovanie	5			2/2 s			
Facility manažment I.	5			2/2 s			
Ohodnocovanie nehnuteľností	4			0/2 s			
Ekonomické aplikácie v MS Office	6				2/2 s		
Facility manažment II.	5				2/2 s		
Prípadové štúdie realitného trhu	4				0/2 s		
Etika a udržateľnosť v realitách	3				0/2 s		
Riadenie ľudských zdrojov	6					2/2 s	
Telovýchovné aktivity	1					0/2 z	
Seminár k záverečnej práci 1	2					0/2 z	

Odborná prax I.	5					x	
Seminár k záverečnej práci 2	2						0/2 z
Odborná prax II.	30						X
Záverečná práca a jej obhajoba	10						X
Štátna skúška - Manažment v realitách	10						X
Spolu ostatné povinné predmety	***133***	***16***	***19***	***14***	***18***	***14***	***52***
Spolu povinné predmety (profilové a ostatné povinné)	***161***	***22***	***25***	***20***	***22***	***20***	***52***

Blok - Povinne voliteľné predmety							
Názov	***Odporúčaný študijný plán***						
	počet kreditov	***1. s***	***2. s***	***3. s***	***4. s***	***5. s***	***6. s***
Komunikácia v manažmente	6			2/2 s			
Podniková informatika	6			2/2 s			
Podnikateľské plánovanie	6			2/2 s			
Podnikanie v malých a stredných podnikoch	4					2/2 s	
Elektronické podnikanie	4					2/2 s	
Spolu povinne voliteľné predmety	***10***	***0***	***0***	***6***	***0***	***4***	***0***

Blok - Výberové predmety							
Názov	***Odporúčaný študijný plán***						
	počet kreditov	***1. s***	***2. s***	***3. s***	***4. s***	***5. s***	***6. s***
CJ – anglický (kurz 12)	3	0/2 s					
CJ – nemecký (kurz 12)	3	0/2 s					
CJ – anglický (kurz 13)	3		0/2 s				
CJ – nemecký (kurz 13)	3		0/2 s				
Digitálna administratíva	3				0/2 s		
Prezentačné a grafické aplikácie	3				0/2 s		
Spolu výberové predmety	***9***	***3***	***3***	***0***	***3***	***0***	***0***

Spolu predmety	***180***	***25***	***28***	***26***	***25***	***24***	***52***

Legenda: s – ukončenie predmetu skúškou, z – ukončenie predmetu zápočtom, 2/2 skúška = týždenne – 2 x 45 minút prednáška, 2 x 45 minút cvičenie;

Študijné plány pre II. stupeň štúdia

Študijný program: **ekonomika podniku**
Študijný odbor: **ekonómia a manažment**
Forma štúdia: **denná forma**

Blok - Profilové predmety					
Názov	***Odporúčaný študijný plán***				
	počet kreditov	***1. s***	***2. s***	***3. s***	***4. s***
Manažment informačných technológií	6	2/2 s			
Personálny manažment	6	2/2 s			
Riadenie hodnoty podniku	6			2/2 s	
Finančná analýza a finančné plánovanie	6		2/2 s		
Logistika	6		2/2 s		
Spolu profilové predmety	***30***	***12***	***12***	***6***	***0***

Blok - Ostatné povinné predmety					
Názov	***Odporúčaný študijný plán***				
	počet kreditov	***1. s***	***2. s***	***3. s***	***4. s***
Finančný manažment	6	2/2 s			
Odbytová stratégia	6	2/2 s			
Ceny a cenové rozhodovanie	6	2/2 s			
Podnikateľské riziko	6			2/2 s	
Seminár k záverečnej práci 1	2			0/2 z	
Seminár k záverečnej práci 2	2				0/2 z
Záverečná práca a jej obhajoba	10				X
Štátna skúška	10				X
Spolu ostatné povinné predmety	***48***	***18***	***0***	***8***	***22***
Spolu povinné predmety (profilové a ostatné povinné)	***78***	***30***	***12***	***14***	***22***

Blok - Povinne voliteľné predmety					
Názov	***Odporúčaný študijný plán***				
	počet kreditov	***1. s***	***2. s***	***3. s***	***4. s***
Blok I. Manažérska ekonomika - Manažment udržateľného podniku - Ohodnocovanie majetku - Realitné maklérstvo	 5 5 3		 2/2 s 2/2 s 0/2 s		

Blok I. Logistický manažment - Manažment inovácií v podniku - Manažment kvality - Procesný manažment	 5 5 3		 2/2 s 2/2 s 0/2 s		
Blok II. Manažérska ekonomika - Manažment duševného vlastníctva - Podniková diagnostika - Etika podnikania	 6 6 4			 2/2 s 2/2 s 0/2 s	
Blok II. Logistický manažment - Integrovaný manažment produkcie - Environmentálny manažment - Distribučný manažment	 6 6 4			 2/2 s 2/2 s 0/2 s	
Blok III. Manažérska ekonomika - Podnikateľské prostredie v EÚ	 4				 0/2 s
Blok III. Logistický manažment - Manažment logistického reťazca	 4				 0/2 s
Spolu povinne voliteľné predmety	***33***	***0***	***13***	***16***	***4***

Blok - Výberové predmety					
Názov	***Odporúčaný študijný plán***				
	počet kreditov	***1. s***	***2. s***	***3. s***	***4. s***
Manažment inovácií v podniku	5		2/2 s		
Kontrolovanie	5		2/2 s		
Manažérska komunikácia	5		2/2 s		
Organizačný dizajn podniku	5		2/2 s		
Rozvoj manažérskych zručností	5		2/2 s		
Finančné investície	5		2/2 s		
Finančné riadenie holdingu	5		2/2 s		
Manažment udržateľného podniku	5		2/2 s		
Praktická stáž II.	4				0/2 s
Atribúty podnikania v zahraničnej praxi	4				0/2 s
Finančné procesy Henkel	4				0/2 s
Korporátny controlling v ESET-e s.r.o.	4				0/2 s
Zelené a udržateľné ekosystémy (v anglickom jazyku)	4				0/2 s
Spolu výberové predmety	***9***	***0***	***5***	***0***	***4***

Spolu predmety	***120***	***30***	***30***	***30***	***30***

Legenda: s – ukončenie predmetu skúškou, z – ukončenie predmetu zápočtom, 2/2 skúška = týždenne – 2 x 45 minút prednáška, 2 x 45 minút cvičenie;

Študijný plán pre II. stupeň štúdia

Študijný program: **Manažment**
Študijný odbor: **Ekonómia a manažment**
Forma štúdia: **denná**

Blok - Profilové predmety					
Názov	***Odporúčaný študijný plán***				
	počet kreditov	***1. s***	***2. s***	***3. s***	***4. s***
Finančný manažment	6	2/2 s			
Manažment informačných technológií	6	2/2 s			
Organizačné správanie	6	2/2 s			
Personálny manažment	6	2/2 s			
Metódy výskumu v manažmente	6	2/2 s			
Spolu profilové predmety	***30***	***30***	***0***	***0***	***0***

Blok - Ostatné povinné predmety					
Názov	***Odporúčaný študijný plán***				
	počet kreditov	***1. s***	***2. s***	***3. s***	***4. s***
Projektový manažment	6		2/2 s		
Finančná analýza a finančné plánovanie	6		2/2 s		
Medzinárodný manažment a podnikanie	6			2/2 s	
Strategický manažment	6			2/2 s	
Odbytová stratégia	6			2/2 s	
Seminár k záverečnej práci 1	2			0/2 z	
Seminár k záverečnej práci 2	2				0/2 z
Záverečná práca a jej obhajoba	10				X
Štátna skúška - Manažment	10				X
Spolu ostatné povinné predmety	***54***	***0***	***12***	***20***	***22***
Spolu povinné predmety (profilové a ostatné povinné)	***84***	***30***	***12***	***20***	***22***

Blok - Povinne voliteľné predmety					
Názov	*Odporúčaný študijný plán*				
	počet kreditov	*1. s*	*2. s*	*3. s*	*4. s*
Blok I. Podnikový manažment					
- Organizačný dizajn podniku	5		2/2 s		
- Kontrolný systém podniku	5		2/2 s		
- Manažérske simulácie	3		0/2 s		
Blok I. Personálny manažment					
- Rozvoj manažérskych zručností	5		2/2 s		
- Manažérska komunikácia	5		2/2 s		
- Pracovné právo	3		0/2 s		
Blok I. Finančný manažment					
- Finančné investície	5		2/2 s		
- Finančné riadenie holdingu	5		2/2 s		
- Medzinárodné zdanenie	3		0/2 s		
Blok I. Informačný manažment					
- Správa podnikovej informatiky	5		2/2 s		
- Business Intelligence	5		2/2 s		
- Digitálne inovácie a digitálna transformácia	3		0/2 s		
Blok II. Podnikový manažment					
- Vodcovstvo	5			2/2 s	
- Interkultúrny manažment	5			2/2 s	
Blok II. Personálny manažment					
- Rozvoj zamestnancov a manažment kariéry	5			2/2 s	
- Riadenie výkonu a odmeňovanie	5			2/2 s	
Blok II. Finančný manažment					
- Finančné inžinierstvo	5			2/2 s	
- Medzinárodný finančný manažment	5			2/2 s	
Blok II. Informačný manažment					
- Sociálne siete v podnikaní	5			2/2 s	
- Dátová analýza v manažmente	5			2/2 s	
Blok III. Podnikový manažment					
- Manažment zmien	3				0/2 s
- Podnikateľstvo	3				0/2 s
Blok III. Personálny manažment					
- Podniková kultúra	3				0/2 s
- Analytika personálnych dát	3				0/2 s
Blok III. Finančný manažment					
- Platobná politika a platobné služby	3				0/2 s
- Finančné riadenie v krízových podmienkach	3				0/2 s
Blok III. Informačný manažment					
- Manažment informačnej bezpečnosti	3				0/2 s
- Manažment podnikových informácií - SQL	3				0/2 s
Spolu povinne voliteľné predmety	***116***	***0***	***13***	***10***	***6***

Blok - Výberové predmety					
Názov	***Odporúčaný študijný plán***				
	počet kreditov	***1. s***	***2. s***	***3. s***	***4. s***
Výberový predmet 1	5		2/2 s		
Výberový predmet 2	2				0/2 s
Spolu výberové predmety	***7***	***0***	***5***	***0***	***2***

Spolu predmety	***120***	***30***	***30***	***30***	***30***

Ponuka výberových predmetov					
Názov	***Odporúčaný študijný plán***				
	počet kreditov	***1. s***	***2. s***	***3. s***	***4. s***
Manažment inovácií v podniku	5		2/2 s		
Manažment udržateľného podniku	5		2/2 s		
Kontrolný systém podniku	5		2/2 s		
Manažérska komunikácia	5		2/2 s		
Organizačný dizajn podniku	5		2/2 s		
Rozvoj manažérskych zručností	5		2/2 s		
Finančné investície	5		2/2 s		
Manažment kvality	5		2/2 s		
Finančné riadenie holdingu	5		2/2 s		
Praktická stáž II.	2				0/2 s
Talent manažment – trendy v praxi	2				0/2 s
Finančné poradenstvo a finančné sprostredkovanie	2				0/2 s
Finančné riadenie podniku - prípadové štúdie	2				0/2 s
IBM Finančné centrá	2				0/2 s
Kurz podnikateľských zručností	2				0/2 s
Henkel: Ako sa robí HR?	2				0/2 s
Finančné procesy Henkel	4				0/2 s
Zelené a udržateľné ekosystémy (v anglickom jazyku)	4				0/2 s
Korporátny controlling v ESET-e s.r.o.	4				0/2 s
Atribúty podnikania v zahraničnej praxi	4				0/2 s
Koučing a mentoring v manažmente	2				0/2 s
Agilný manažment	2				0/2 s

Legenda: s – ukončenie predmetu skúškou, z – ukončenie predmetu zápočtom, 2/2 skúška = týždenne – 2 x 45 minút prednáška, 2 x 45 minút cvičenie;

Study plan for the 2nd degree of study

Study programme: **Management**
Study field: **Economics and Management**
Form of study: **full-time**

Block - Profile subjects					
Title of course	***Recommended study plan***				
	No. of credits	***1st semester***	***2nd semester***	***3rd semester***	***4th semester***
Financial Management	6	2/2 s			
Information Technology Management	6	2/2 s			
Organizational Behavior	6	2/2 s			
Personnel Management	6	2/2 s			
Management Research Methods	6	2/2 s			
Total profile subjects	***30***	***30***	***0***	***0***	***0***

Block - Other compulsory subjects					
Title of course	***Recommended study plan***				
	No. of credits	***1st semester***	***2nd semester***	***3rd semester***	***4th semester***
Project Management	6		2/2 s		
Financial Analysis and Financial Planning	6		2/2 s		
International Management and Business	6			2/2 s	
Strategic Management	6			2/2 s	
Sales Strategy	6			2/2 s	
Final Work Seminar 1	2			0/2 z	
Final Work Seminar 2	2				0/2 z
Final Thesis and its Defence	10				X
State Examination - Management	10				X
Total other compulsory subjects	***54***	***0***	***12***	***20***	***22***
Total compulsory subjects (profile and other compulsory subjects)	***84***	***30***	***12***	***20***	***22***

Block - Compulsory elective courses					
Title of course	*Recommended study plan*				
	No. of credits	*1st semester*	*2nd semester*	*3rd semester*	*4th semester*
Block I. Business Management					
- Organizational Design of an Enterprise	5		2/2 s		
- Business Control System	5		2/2 s		
- Management Simulation	3		0/2 s		
Block II. Business Management					
- Leadership	5			2/2 s	
- Intercultural Management	5			2/2 s	
Block III. Business Management					
- Change Management	3				0/2 s
- Entrepreneurship	3				0/2 s
Total - Compulsory elective courses	***116***	***0***	***13***	***10***	***6***

Block - elective courses					
Title of course	*Recommended study plan*				
	No. of credits	*1st semester*	*2nd semester*	*3rd semester*	*4th semester*
Elective course 1	5		2/2 s		
Elective course 2	2				0/2 s
Elective courses	***7***	***0***	***5***	***0***	***2***

Study part	***120***	***30***	***30***	***30***	***30***

Offer of elective courses					
Title of course	*Recommended study plan*				
	No. of credits	*1st semester*	*2nd semester*	*3rd semester*	*4th semester*
Logistics	6		2/2 s		
Practical internship II.	2				0/2 s
Coaching and Mentoring in Management	2				0/2 s
Agile Management	2				0/2 s

Note: s – end of the course by exam, z – end of the course by exam assessment, 2/2 exam = per week – 2 x 45 minutes lecture, 2 x 45 minutes exercise; end of the course by exam

Študijný plán pre II. stupeň štúdia

Študijný program: **Ekonomika a manažment v energetike**
Študijný odbor: **Ekonómia a manažment/Elektrotechnika**
Forma štúdia: **denná forma**

Blok - Profilové predmety					
Názov	***Odporúčaný študijný plán***				
	počet kreditov	***1. s***	***2. s***	***3. s***	***4. s***
Prevádzkové stavy v elektrizačnej sústave	6	2/2 s			
Cenové rozhodovanie v sieťových odvetviach	6	2/2 s			
Riadenie aktív v energetike	6	2/2 s			
Vonkajšie elektrické vedenia a distribučné siete	6		2/2 s		
Riadenie v elektrizačnej sústave	6		2/2 s		
Projektový manažment	6		2/2 s		
Spolu profilové predmety	***36***	***18***	***18***	***0***	***0***

Blok - Ostatné povinné predmety					
Názov	***Odporúčaný študijný plán***				
	počet kreditov	***1. s***	***2. s***	***3. s***	***4. s***
Aplikovaná elektroenergetika	6	2/2 s			
Finančný manažment	6	2/2 s			
Elektrické stanice a elektrárne	6		2/2 s		
Podnikateľské prostredie a regulácie v EÚ	6		2/2 s		
Materiály a vyraďovanie jadrových elektrární	6			2/2 s	
Udržateľný rast podniku	6			2/2 s	
Finančné inžinierstvo a investície	6			2/2 s	
Seminár k záverečnej práci 1	2			0/2 z	
Finančné trhy	6				2/2 s
Odborná prax	4				0/2 z
Seminár k záverečnej práci 2	2				0/2 z
Štátna skúška - Ekonomika a manažment v energetike	5				X
Záverečná práca a jej obhajoba	5				X
Spolu ostatné povinné predmety	***66***	***12***	***12***	***20***	***22***
Spolu povinné predmety (profilové a ostatné povinné)	***102***	***30***	***30***	***20***	***22***

Blok - Povinne voliteľné predmety					
Názov	***Odporúčaný študijný plán***				
	počet kreditov	***1. s***	***2. s***	***3. s***	***4. s***
Technika vysokých napätí	6			2/2 s	
Metalické a optické vodiče a káble	6			2/2 s	
Rozvoj manažérskych zručností	5				2/2 s
Manažérska komunikácia	5				2/2 s
Spolu povinne voliteľné predmety	***11***	***0***	***0***	***6***	***5***

Blok - Výberové predmety					
Názov	***Odporúčaný študijný plán***				
	počet kreditov	***1. s***	***2. s***	***3. s***	***4. s***
*podľa aktuálnej ponuky v AR	4			2/2 s	
*podľa aktuálnej ponuky v AR	4			2/2 s	
*podľa aktuálnej ponuky v AR	4			2/2 s	
Podnikateľstvo	3				0/2 s
Manažment zmien	3				0/2 s
Podniková kultúra	3				0/2 s
Spolu výberové predmety	***7***	***0***	***0***	***4***	***3***

Spolu predmety	***120***	***30***	***30***	***30***	***30***

Legenda: s – ukončenie predmetu skúškou, z – ukončenie predmetu zápočtom, 2/2 skúška = týždenne – 2 x 45 minút prednáška, 2 x 45 minút cvičenie;

Študijný plán pre II. stupeň štúdia

Študijný program: **Manažment v jadrovej energetike (v anglickom jazyku)**
Management in Nuclear (in English)
Študijný odbor: **Elektrotechnika/Ekonómia a manažment**
Forma štúdia: **denná forma**

Blok - Profilové predmety					
Názov	***Odporúčaný študijný plán***				
	počet kreditov	***1. s***	***2. s***	***3. s***	***4. s***
Termodynamika a prestup tepla	5	2/2 s			
Teória jadrových reaktorov	6		2/2 s		
Finančná analýza a finančné plánovanie	6		2/2 s		
Udržateľný rast podniku	6			2/2 s	
Manažment materiálu v jadrovom palivovom cykle	5				2/2 s
Strategický manažment a organizovanie	6				2/2 s
Spolu profilové predmety	***34***	***5***	***12***	***6***	***11***

Blok - Ostatné povinné predmety					
Názov	***Odporúčaný študijný plán***				
	počet kreditov	***1. s***	***2. s***	***3. s***	***4. s***
Matematika	5	2/2 s			
Strojné zariadenia jadrových elektrární	5	2/2 s			
Dozimetria a riadačná ochrana	5	2/2 s			
HR manažment	5	2/2 s			
Finančné riadenie v sieťových odvetviach	5	2/2 s			
Riadenie projektov	4		2/2 s		
Podnikateľské prostredie a regulácie v EÚ	6		2/2 s		
Experimentálna reaktorová technika	6			2/2 s	
Prevádzka a bezpečnosť jadrovej elektrárne	6			2/2 s	
Riadenie v elektrizačnej sústave	5			2/2 s	
Diplomový projekt 1	2			0/2 z	
Diplomový projekt 2	2				0/2 z
Odborná prax	3				0/2 z
Obhajoba záverečnej práce	5				X
Štátna skúška	5				X
Spolu ostatné povinné predmety	***69***	***25***	***10***	***19***	***15***
Spolu povinné predmety (profilové a ostatné povinné)	***103***	***30***	***22***	***25***	***26***

Blok - Povinne voliteľné predmety					
Názov	***Odporúčaný študijný plán***				
	počet kreditov	***1. s***	***2. s***	***3. s***	***4. s***
Finančné inžinierstvo	5			2/2 s	
Cenotvorba	5			2/2 s	
Modelovanie a simulácie v jadrovej energetike	4				1/3 s
Experimentálne metódy	4				2/2 s
Spolu povinne voliteľné predmety	***9***	***0***	***0***	***5***	***4***

Blok - Výberové predmety					
Názov	***Odporúčaný študijný plán***				
	počet kreditov	***1. s***	***2. s***	***3. s***	***4. s***
Detekcia ionizujúceho žiarenia	4		2/2 s		
Medicínske aplikácie jadrových techník	4		2/2 s		
Vodcovstvo a komunikácia	4		2/2 s		
Supply chain management	4		2/2 s		
Spolu výberové predmety	***8***	***0***	***8***	***0***	***0***

Spolu predmety	***120***	***30***	***30***	***30***	***30***

Študijné plány pre III. stupeň štúdia

Študijný plán pre III. stupeň štúdia
Ekonomika a manažment podniku
(denná forma štúdia)

Študijná časť – Tvorivá činnosť – Štátne skúšky							
Predmet	**Odporúčaný študijný plán**						
	Kredity	**1. s**	**2. s**	**3. s**	**4. s**	**5. s**	**6. s**
Teória a aplikácie mikroekonómie v podnikoch	10	16					
Vedecký výskum v manažmente	10	16					
Súčasné témy v manažmente	10		16				
Finančná stratégia a finančné rozhodovanie	10		16				
Informačné systémy v manažmente	10	16					
Povinne voliteľný predmet	10			16			
Tvorivá činnosť v oblasti vedy	60	X	X	X	X	X	X
Štátna skúška - Dizertačná skúška	20			X			
Obhajoba záverečnej (dizertačnej) práce	40						X
Spolu	**180**						

Študijná časť – Povinne voliteľné predmety							
Predmet	**Odporúčaný študijný plán**						
	Kredity	**1. s**	**2. s**	**3. s**	**4. s**	**5. s**	**6. s**
Podnikovohospodárska náuka	10			16			
Riadenie hodnotovotvorných procesov podniku	10			16			
Pokročilé metódy v odbytových stratégiách	10			16			
Normatívne a deskriptívne teórie rozhodovania	10			16			
Ľudia a kultúra podniku	10			16			

Študijný plán pre III. stupeň štúdia
Business Economics and Management
(daily form)

Study Part - Creative Activity - State Examinations							
Course	**Recommended study plan**						
	No. of credits	**1. s**	**2. s**	**3. s**	**4. s**	**5. s**	**6. s**
Theory and applications of microeconomics in enterprises (in English)	10	16					
Scientific research in management (in English)	10	16					
Current topics in management (in English)	10		16				
Financial strategy and financial decision-making (in English)	10		16				
Information systems in management (in English)	10	16					
Compulsory elective course	10			16			
Creative activity in science	60	X	X	X	X	X	X
State examination - Dissertation examination	20			X			
Defence of the final (dissertation) thesis	40						X
Total	**180**						

Study Part - Compulsory Elective Subjects							
Title of course	**Recommended study plan**						
	No. of credits	**1. s**	**2. s**	**3. s**	**4. s**	**5. s**	**6. s**
Business economics (in English)	10			16			
Corporate value creation process management (in English)	10			16			
Advanced methods in sales strategy (in English)	10			16			
Normative and descriptive theories of decision making (in English)	10			16			
People and corporate culture (in English)	10			16			

Študijný plán pre III. stupeň štúdia
Ekonomika a manažment podniku
(externá forma štúdia)

Študijná časť – Tvorivá činnosť – Štátne skúšky									
Predmet	**Odporúčaný študijný plán**								
	Kredity	**1. s**	**2. s**	**3. s**	**4. s**	**5. s**	**6. s**	**7. s**	**8. s**
Teória a aplikácie mikroekonómie v podnikoch	10	16							
Vedecký výskum v manažmente	10	16							
Súčasné témy v manažmente	10		16						
Finančná stratégia a finančné rozhodovanie	10		16						
Informačné systémy v manažmente	10	16							
Povinne voliteľný predmet	10			16					
Tvorivá činnosť v oblasti vedy	60	X	X	X	X	X	X	X	X
Štátna skúška - Dizertačná skúška	20			X					
Obhajoba záverečnej (dizertačnej) práce	40								X
Spolu	**180**								

Študijná časť – Povinne voliteľné predmety									
Predmet	**Odporúčaný študijný plán**								
	Kredity	**1. s**	**2. s**	**3. s**	**4. s**	**5. s**	**6. s**	**7. s**	**8. s**
Podnikovohospodárska náuka	10			16					
Riadenie hodnotovotvorných procesov podniku	10			16					
Pokročilé metódy v odbytových stratégiách	10			16					
Normatívne a deskriptívne teórie rozhodovania	10			16					
Ľudia a kultúra podniku	10			16					

Študijný plán pre III. stupeň štúdia
Business Economics and Management
(part-time form)

Study Part - Creative Activity - State Examinations									
Course	Recommended study plan								
	No. of credits	1. s	2. s	3. s	4. s	5. s	6. s	7. s	8. s
Theory and applications of microeconomics in enterprises (in English)	10	16							
Scientific research in management (in English)	10	16							
Current topics in management (in English)	10		16						
Financial strategy and financial decision-making (in English)	10		16						
Information systems in management (in English)	10	16							
Compulsory elective course	10			16					
Creative activity in science	60	X	X	X	X	X	X	X	X
State examination - Dissertation examination	20			X					
Defence of the final (dissertation) thesis	40								X
Total	**180**								

Study Part - Compulsory Elective Subjects									
Course	Recommended study plan								
	No. of credits	1. s	2. s	3. s	4. s	5. s	6. s	7. s	8. s
Business economics (in English)	10			16					
Corporate value creation process management (in English)	10			16					
Advanced methods in sales strategy (in English)	10			16					
Normative and descriptive theories of decision making (in English)	10			16					
People and corporate culture (in English)	10			16					

ŠTUDIJNÍ PORADCOVIA / STUDY ADVISORS

I. stupeň/I. degree:

- ŠP ekonomika a manažment podniku (v slovenskom jazyku):
  Ing. Monika Raková, PhD. – 1. ročník – radka.leskova@euba.sk
  Ing. Peter Zahradník, PhD. – 2. ročník – peter.zahradnik@euba.sk
  Ing. Vladimír Hojdík, PhD. – 3. ročník – vladimir.hojdik@euba.sk

- ŠP business economics and management (in English), all grades:
  doc. Ing. Jana Blštáková, PhD. – jana.blstakova@euba.sk

- ŠP ekonomika a manažment v energetike (v slovenskom jazyku):
  doc. Ing. Nora Grisáková, PhD. – nora.grisakova@euba.sk

- ŠP manažment v realitách (v slovenskom jazyku, denná/externá forma):
  doc. Ing. Daniela Rybárová, PhD. – daniela.rybarova@euba.sk

II. stupeň/II. degree:

- ŠP ekonomika podniku, manažment v jadrovej energetike / Management in Nuclear:
  - Ing. Bc. Peter Štetka, PhD. – peter.stetka@euba.sk
- ŠP manažment (v slovenskom jazyku), všetky ročníky:
  - Podnikový manažment
    doc. Ing. Katarína Remeňová, PhD. katarina.remenova@euba.sk
  - Personálny manažment
    Ing. Soňa Ďurišová, PhD. – sona.durisova@euba.sk
  - Finančný manažment
    Ing. Alena Tothová, PhD. – alena.tothova@euba.sk
  - Informačný manažment
    doc. Ing. Anita Romanová, PhD. – anita.romanova@euba.sk

- ŠP general management (in English), all grades:
  doc. Ing. Jana Blštáková, PhD. – jana.blstakova@euba.sk

- ŠP ekonomika a manažment v energetike (v slovenskom jazyku):
  doc. Ing. Nora Grisáková, PhD. – nora.grisakova@euba.sk

III. stupeň/III. degree:

- ŠP ekonomika a manažment podniku (v slovenskom jazyku), všetky ročníky
- ŠP business economics and management (in English), all grades
  doc. Ing. Mgr. Róbert Hanák, PhD. – robert.hanak@euba.sk

HARMONOGRAM AKADEMICKÉHO ROKA 2026/2027 NA EU V BRATISLAVE

	Termín	Poznámka
Zápisy na štúdium	1. 9. – 18. 9. 2026	podľa harmonogramov fakúlt
Úvodné informácie pre študentov 1. ročníka	1. 9. – 18. 9. 2026	podľa harmonogramov fakúlt
Výučba – zimný semester – denné štúdium	21. 9. – 18. 12. 2026	**okrem 2. 11. 2026 (pondelok), 17. 11. 2026 (utorok)**
Týždeň na udeľovanie zápočtov, priebežných hodnotení	14. 12. – 18. 12. 2026	
Výučba – zimný semester – externé štúdium	19. 9. – 18. 12. 2026	**Okrem 31. 10. 2026 (sobota)**
Skúškové obdobie – zimný semester	21. 12. 2026 – 23. 12. 2026 4. 1. – 5. 2. 2027	
Výučba – letný semester – denné štúdium	8. 2. – 7. 5. 2027	**okrem 26. 3. - 29. 3. 2027,**
Výučba – letný semester – externé štúdium	8. 2. – 8. 5. 2027	**okrem 26. 3. - 29. 3. 2027, 1. 5. 2027**
Týždeň na udeľovanie zápočtov, priebežných hodnotení	3. 5. – 8. 5. 2027	
Skúškové obdobie – letný semester	10. 5. – 30. 6. 2027*	
Štátne skúšky – bakalárske, inžinierske	10. 5. – 30. 6. 2027**	podľa harmonogramov fakúlt
Štátne skúšky – dizertačné skúšky		podľa harmonogramov fakúlt
Štátne skúšky – obhajoby dizertačných prác	do 30. 6. 2027	podľa harmonogramov fakúlt
Prijímacie skúšky pre 1. stupeň štúdia v slovenskom jazyku	14. – 18. 6. 2027	
Prijímacie skúšky pre 1. stupeň štúdia v anglickom jazyku	23. 3. 2027	
Prijímacie skúšky pre 2. stupeň štúdia v slovenskom jazyku	3. 5. – 25 7. 2027	podľa harmonogramov fakúlt
Prijímacie skúšky pre 2. stupeň štúdia v anglickom jazyku	1. 3. – 25. 7. 2027	
Prijímacie skúšky pre 3. stupeň štúdia	jún – júl 2027	podľa harmonogramov fakúlt
Opravný (resp. náhradný) termín štátnych skúšok na 1. stupni štúdia	august 2027	podľa harmonogramov fakúlt
Opravný (resp. náhradný) termín štátnych skúšok na 2. stupni štúdia	august 2027	podľa harmonogramov fakúlt
Promócie (2. stupeň štúdia)	21. 6 . – 2. 7. 2027	podľa harmonogramov fakúlt
Promócie (1. stupeň štúdia)	21. 6. – 2. 7. 2027	podľa harmonogramov fakúlt
Promócie (3. stupeň štúdia)	október – november 2027	
Obdobie hlavných prázdnin	1. 7. – 31. 8. 2027	

* v období prijímacích skúšok na 1. stupeň štúdia možno skúšať iba v popoludňajších hodinách po 13.30 hod.
** okrem obdobia prijímacích skúšok na 1. stupeň štúdia
Prerokovala: PaEK EU v Bratislave dňa: 5.12.2025
Prerokovalo a schválilo: Kolégium rektora EU v Bratislave dňa: 17. 12. 2025

KALENDÁR NA AKADEMICKÝ ROK 2026/2027

SEPTEMBER

týždeň	Po	Ut	St	Št	Pia	So	Ne
36.		1	2	3	4	5	**6**
37.	7	8	9	10	11	12	**13**
38.	14	**15**	16	17	18	19	**20**
39./1.	21	22	23	24	25	26	**27**
40./2.	28	29	30				

OKTÓBER

týždeň	Po	Ut	St	Št	Pia	So	Ne
40./2.				1	2	3	**4**
41./3.	5	6	7	8	9	10	**11**
42./4.	12	13	14	15	16	17	**18**
43./5.	19	20	21	22	23	24	**25**
44./6.	26	27	28	29	30	31	

NOVEMBER

týždeň	Po	Ut	St	Št	Pia	So	Ne
44./6.							**1**
45./7.	2	3	4	5	6	7	**8**
46./8.	9	10	11	12	13	14	**15**
47./9.	16	17	18	19	20	21	**22**
48./10.	23	24	25	26	27	28	**29**
49./11.	30						

DECEMBER

týždeň	Po	Ut	St	Št	Pia	So	Ne
49./11.		1	2	3	4	5	**6**
50./12.	7	8	9	10	11	12	**13**
51./13.	14	15	16	17	18	19	**20**
52.	21	22	23	**24**	**25**	**26**	**27**
53.	28	29	30	31			

JANUÁR

týždeň	Po	Ut	St	Št	Pia	So	Ne
53.					**1**	2	**3**
1.	4	5	**6**	7	8	9	**10**
2.	11	12	13	14	15	16	**17**
3.	18	19	20	21	22	23	**24**
4.	25	26	27	28	29	30	**31**

FEBRUÁR

týždeň	Po	Ut	St	Št	Pia	So	Ne
5.	1	2	3	4	5	6	**7**
6./1.	8	9	10	11	12	13	**14**
7./2.	15	16	17	18	19	20	**21**
8./3.	22	23	24	25	26	27	**28**

MAREC

týždeň	Po	Ut	St	Št	Pia	So	Ne
9./4.	1	2	3	4	5	6	**7**
10./5.	8	9	10	11	12	13	**14**
11./6.	15	16	17	18	19	20	**21**
12./7.	22	23	24	25	**26**	27	**28**
13./8.	**29**	30	31				

APRÍL

týždeň	Po	Ut	St	Št	Pia	So	Ne
13./8.				1	2	3	**4**
14./9.	5	6	7	8	9	10	**11**
15./10.	12	13	14	15	16	17	**18**
16./11.	19	20	21	22	23	24	**25**
17./12.	26	27	28	29	30		

MÁJ

týždeň	Po	Ut	St	Št	Pia	So	Ne
17./12.						**1**	2
18./13.	3	4	5	6	7	**8**	**9**
19.	10	11	12	13	14	15	**16**
20.	17	18	19	20	21	22	**23**
21.	24	25	26	27	28	29	**30**
22.	31						

JÚN

týždeň	Po	Ut	St	Št	Pia	So	Ne
22.		1	2	3	4	5	**6**
23.	7	8	9	10	11	12	**13**
24.	14	15	16	17	18	19	**20**
25.	21	22	23	24	25	26	**27**
26.	28	29	30				

JÚL

týždeň	Po	Ut	St	Št	Pia	So	Ne
26.				1	2	3	**4**
27.	**5**	6	7	8	9	10	**11**
28.	12	13	14	15	16	17	**18**
29.	19	20	21	22	23	24	**25**
30.	26	27	28	29	30	31	

AUGUST

týždeň	Po	Ut	St	Št	Pia	So	Ne
30.							**1**
31.	2	3	4	5	6	7	**8**
32.	9	10	11	12	13	14	**15**
33.	16	17	18	19	20	21	**22**
34.	23	24	25	26	27	28	**29**
35.	30	31					

kalendárny týždeň/týždeň semestra

OBSAH

PRÍHOVOR REKTORA EU V BRATISLAVE 3
O EKONOMICKEJ UNIVERZITE V BRATISLAVE 7
ORGANIZÁCIA VYSOKOŠKOLSKÉHO ŠTÚDIA A KREDITOVÝ SYSTÉM NA EU V BRATISLAVE 9
INTERNACIONALIZÁCIA VZDELÁVANIA NA EU V BRATISLAVE 10
SYSTÉM ZABEZPEČOVANIA A ZDOKONAĽOVANIA KVALITY NA EKONOMICKEJ UNIVERZITE V BRATISLAVE 12
PREHĽAD PRACOVÍSK 22
1. Centrum komunikácie a vzťahov s verejnosťou 22
2. Archív EU v Bratislave 22
3. Centrum protidrogových a poradenských služieb EU v Bratislave 23
4. Centrum podnikateľských činností a univerzitných služieb EU v Bratislave 23
5. Centrum celoživotného vzdelávania 24
6. Znalecký ústav 25
7. Centrum medzinárodných vzťahov 25
8. Projektové centrum 25
9. Centrum na zabezpečenie a podporu kvality 25
10. Centrum telesnej výchovy a športu 25
11. Ekonomické rozhľady 26
12. Centrum informačných technológií 26
13. Slovenská ekonomická knižnica 26
14. VŠK Ekonóm 27
PRÍHOVOR DEKANKY FAKULTY 29
PROFIL FAKULTY A SYSTÉM ŠTÚDIA 31
AKADEMICKÍ FUNKCIONÁRI 56
VEDENIE FPM EU V BRATISLAVE 57
KOLÉGIUM DEKANKY FPM EU V BRATISLAVE 57
AKADEMICKÝ SENÁT FPM EU V BRATISLAVE 57
Členovia akademického senátu 57
VEDECKÁ RADA FPM EU V BRATISLAVE 60
DISCIPLINÁRNA KOMISIA FPM EU V BRATISLAVE 60
KATEDRY FPM EU V BRATISLAVE 61
ÚTVARY FPM RIADENÉ DEKANKOU 61
Sekretariát dekanky 61
Referát pre vedu a doktorandské štúdium 61
Referát pre sociálne záležitosti študentov a rozvoj, zahraničné vzťahy a styk s verejnosťou 61
Študijné oddelenie 61
Koordinátorka projektového centra 61
PR (Public relations) asistent 61
PROGRAMOVÉ RADY ŠTUDIJNÝCH PROGRAMOV (I. STUPEŇ ŠTÚDIA) 62
PROGRAMOVÉ RADY ŠTUDIJNÝCH PROGRAMOV (II. STUPEŇ ŠTÚDIA) 63
PROGRAMOVÉ RADY ŠTUDIJNÝCH PROGRAMOV (II. STUPEŇ ŠTÚDIA) 64
KATEDRA PODNIKOVOHOSPODÁRSKA 65

KATEDRA MANAŽMENTU ... 67
KATEDRA PODNIKOVÝCH FINANCIÍ ... 68
KATEDRA INFORMAČNÉHO MANAŽMENTU ... 69
HARMONOGRAM AK. R. 2026/2027 FPM EU V BRATISLAVE ... 70
ACADEMIC YEAR SCHEDULE – 2026/2027 Faculty of Business Management, Bratislava University of Economics ... 71
Študijné plán pre I. stupeň štúdia ... 74
Študijné plány pre II. stupeň štúdia ... 85
Študijné plány pre III. stupeň štúdia ... 96
ŠTUDIJNÍ PORADCOVIA / STUDY ADVISORS ... 100
HARMONOGRAM AKADEMICKÉHO ROKA 2026/2027 NA EU V BRATISLAVE ... 101
KALENDÁR NA AKADEMICKÝ ROK 2026/2027 ... 102

Sprievodca štúdiom na Fakulte hospodárskej informatiky

Ekonomickej univerzity v Bratislave

Zostavili: doc. Ing. Anita Romanová, PhD., doc. Ing. Vladimír Bolek, PhD., MBA, Jana Čajkovičová

Vydalo: Vydavateľstvo Ekonóm
Dolnozemská cesta 1
852 35 Bratislava 5

ISBN 978-80-225-5342-1