EKONOMICKÁ UNIVERZITA
V BRATISLAVE

AACSB
ACCREDITED

SPRIEVODCA ŠTÚDIOM

NA FAKULTE MEDZINÁRODNÝCH VZŤAHOV EKONOMICKEJ UNIVERZITY V BRATISLAVE

2026/2027

FAKULTA MEDZINÁRODNÝCH VZŤAHOV
EUBA

https://fmv.euba.sk

PRÍHOVOR REKTORA EU V BRATISLAVE

Milé študentky, milí študenti,

začína nový akademický rok 2026/2027 a je mi veľkým potešením privítať vás všetkých na Ekonomickej univerzite v Bratislave – univerzite, ktorá už viac ako osemdesiatpäť rokov patrí medzi nositeľov ekonomického vzdelávania, vedeckého poznania a akademických hodnôt na Slovensku. Pre niektorých je to nový začiatok, pre ďalších pokračovanie na ich ceste vysokoškolským štúdiom. Spolu s učiteľmi, výskumnými pracovníkmi, ostatnými zamestnancami, ale aj vami, študentmi, tvoríme jednu akademickú komunitu, pred ktorou stoja nové náročné výzvy, spojené s prácou a štúdiom, ale aj príležitosti na realizáciu mimoškolských a mimopracovných aktivít.

Dovoľte mi, milé študentky a milí študenti, aby som Vám všetkým na začiatku nového akademického roka 2026/2027 poprial veľa študijných, ale aj osobných úspechov.

Osobitne mi dovoľte pozdraviť študentov 1. ročníka, ktorých rozhodnutie študovať na vysokej škole bolo jedným z najdôležitejších životných rozhodnutí. Som rád, že ste si vybrali práve Ekonomickú univerzitu v Bratislave. Verím, že počas rokov, ktoré tu strávite, získate nielen kvalitné vzdelanie, ale aj skúsenosti, ktoré budú formovať vašu osobnosť, profesijné smerovanie i pohľad na svet. Ekonomická univerzita v Bratislave nie je iba miestom, kde sa odovzdávajú vedomosti, je priestorom, kde sa rodia nové myšlienky, kde sa stretávajú rôzne názory, kde sa učíme viesť odborný dialóg, rešpektovať argumenty druhých a niesť zodpovednosť za svoje rozhodnutia. Preto vám novým študentom želám, aby ste sa cítili prijatí, motivovaní a inšpirovaní, aby ste sa nebáli pýtať, objavovať a zapájať sa do aktivít, ktoré na vás čakajú.

Ekonomická univerzita v Bratislave ponúka širokospektrálny komplex študijných programov v študijnom odbore ekonómia a manažment, ako aj študijné programy v študijnom odbore filológia. Tento komplex nových, moderných, súčasným podmienkam vzdelávania a potrieb trhu práce prispôsobených študijných programov, vytvára pre študentov základ pre ich budúce úspešné pôsobenie v hospodárskej, či spoločenskej praxi. Všetky študijné programy predstavujú záruku kvality, odbornosti a aktuálnosti. Študijné programy sú navrhnuté tak, aby poskytovali rovnováhu medzi teoretickými poznatkami a praktickými zručnosťami, čím absolventom umožňujú nielen porozumieť súvislostiam, ale aj samostatne a tvorivo riešiť reálne výzvy. Výučba je pravidelne aktualizovaná a dopĺňaná o najnovšie poznatky z výskumu, legislatívy, podnikovej praxe a verejného hospodárstva. Spolupráca s podnikateľským sektorom, verejnou správou aj medzinárodnými inštitúciami zabezpečuje, že študijné programy reflektujú skutočné potreby trhu práce. Študenti tak získavajú nielen kvalitné akademické vzdelanie, ale aj možnosť stretávať sa s odborníkmi z praxe, zapájať sa do projektov, stáží či odborných diskusií už počas štúdia. Tým sa zvyšuje ich pripravenosť na reálne profesijné situácie, ako aj ich konkurencieschopnosť v slovenskom aj zahraničnom prostredí. Bez ohľadu na to, či si študent zvolil oblasť ekonómie, financií, manažmentu, obchodu, cestovného ruchu, účtovníctva, medzinárodných vzťahov či verejnej politiky – dostane vzdelanie, ktoré má zmysel, hodnotu a uplatnenie.

Kvalitu univerzity neurčuje iba obsah študijných programov, ale predovšetkým ľudia, ktorí ju tvoria. Naša akademická obec stojí na hodnotách slobody, demokracie, akademickej čestnosti, tolerancie a vzájomného rešpektu. Tieto hodnoty predstavujú základ univerzitného života a vytvárajú prostredie, v ktorom môže každý slobodne rozvíjať svoj potenciál.

Veľkou prednosťou našej univerzity je jej medzinárodný charakter, čo dokumentuje aj prestížna medzinárodná akreditácia AACSB, ktorej je univerzita držiteľkou.

Každoročne na našich fakultách študujú stovky zahraničných študentov z desiatok krajín sveta a rovnako stovky našich študentov odchádzajú študovať alebo absolvovať odborné stáže na partnerské univerzity v Európe i mimo nej. Ekonomická univerzita v Bratislave realizuje v súčasnosti viacero dohôd o udeľovaní dvojitých diplomov so zahraničnými univerzitami, vytvára pre študentov priaznivé podmienky pre absolvovanie zahraničných mobilít na prestížnych zahraničných univerzitách v rámci programu Erasmus+ alebo v rámci dohôd o spolupráci so zahraničnými univerzitami.

Medzinárodné projekty, spoločné študijné programy, výučba v cudzích jazykoch, letné školy, zahraniční profesori či odborné konferencie vytvárajú prostredie, ktoré pripravuje našich absolventov na úspešné pôsobenie v medzinárodnom prostredí.

Osobitnú pozornosť venujeme spolupráci s praxou. Naši partneri z podnikateľského prostredia, bánk, medzinárodných spoločností, štátnej správy i neziskového sektora vytvárajú študentom priestor na odborné stáže, riešenie reálnych projektov či budúce pracovné uplatnenie. Aj preto sa absolventi Ekonomickej univerzity dlhodobo uplatňujú na trhu práce veľmi úspešne a patria medzi vyhľadávaných odborníkov.

Štúdium na univerzite však nie je iba o prednáškach, seminároch a skúškach. Univerzitný život ponúka množstvo príležitostí na rozvoj talentu, tvorivosti i osobnosti, je poznačený aj aktivitami študentskej komunity. Študenti nie sú len pasívnymi príjemcami vzdelania, ale rovnocennými partnermi v akademickom prostredí, ktorých názor má svoje miesto v rozhodovacích procesoch, pri formovaní študijných podmienok, či pri zlepšovaní vnútorného prostredia univerzity. Študentskí zástupcovia sú plnohodnotnými členmi akademických senátov, komisií a rôznych pracovných skupín, kde majú možnosť aktívne sa zapájať do strategických rozhodnutí, predkladať návrhy a vyjadrovať sa k témam, ktoré sa ich priamo týkajú. Takáto participácia nie je len formálna – je dôkazom dôvery a zodpovednosti, ktorú ako univerzita študentom zverujeme.

Akademický rok 2026/2027 bude mimoriadne významný. Uskutočnia sa voľby akademických funkcionárov a akademických samosprávnych orgánov univerzity aj jednotlivých fakúlt, ktoré budú určovať smerovanie našej univerzity na ďalšie funkčné obdobie. Verím, že tieto voľby budú dôstojným potvrdením princípov akademickej demokracie, otvoreného dialógu a zodpovednosti. Povzbudzujme preto všetkých študentov, aby sa zapájali do študentských samospráv, zaujímali sa o dianie na univerzite a nebáli sa vyjadriť svoj názor. Len spoločným úsilím – študentov aj zamestnancov – môžeme vytvárať univerzitné prostredie, ktoré je moderné, inkluzívne, kvalitné a pripravené čeliť výzvam súčasnosti.

Na záver by som vám chcel zaželať, aby boli roky strávené na Ekonomickej univerzite v Bratislave naplnené nielen úspešným štúdiom, ale aj osobným rastom, novými priateľstvami, nezabudnuteľnými zážitkami a odvahou využívať všetky príležitosti, ktoré vám univerzita ponúka. Prajem vám, aby ste boli zvedaví, tvoriví, pracovití a otvorení novým výzvam. Aby ste si z univerzity odniesli nielen diplom, ale aj vedomosti, skúsenosti, hodnoty a priateľstvá, ktoré vás budú sprevádzať celý život. Verím, že o niekoľko rokov budete môcť s hrdosťou povedať, že ste boli súčasťou akademickej komunity Ekonomickej univerzity v Bratislave a že práve tu sa začala vaša úspešná profesijná cesta.

Bratislava, august 2026

Ferdinand Daňo

rektor



prof. Ing. Ferdinand DAŇO, PhD.

rektor Ekonomickej univerzity v Bratislave



doc. Mgr. Boris MATTOŠ, PhD.
prorektor pre medzinárodné vzťahy
štatutárny zástupca rektora



doc. Ing. Paula PUŠKÁROVÁ, DiS. art., PhD.
prorektorka pre vedu
a doktorandské štúdium



doc. Ing. Mgr. Zuzana JUHÁSZOVÁ, PhD.
prorektorka pre vzdelávanie



Ing. Jakub KINTLER, PhD.
prorektor pre rozvoj, kultúru a šport



doc. Ing. Jana PÉLIOVÁ, PhD.
prorektorka pre akreditáciu a kvalitu



Ing. Mária DZIUROVÁ
kvestorka

O EKONOMICKEJ UNIVERZITE V BRATISLAVE

Na Ekonomickej univerzite v Bratislave sa počas jej existencie uskutočnili viaceré zmeny z hľadiska názvu, zamerania a obsahu štúdia, ako aj organizačnej štruktúry. Škola vznikla v roku 1940, kedy obchodné a priemyselné komory - bratislavská, banskobystrická a prešovská – zriadili súkromnú Vysokú obchodnú školu v Bratislave, ktorej vláda udelila právo verejnosti. Nariadením Slovenskej národnej rady č. 34/1945 Zb. bola Vysoká obchodná škola poštátnená a premenovaná na Slovenskú vysokú školu obchodnú. V roku 1949 bol tento názov zmenený na Vysokú školu hospodárskych vied. Vládnym nariadením č. 40/1952 sa upravil názov školy na Vysokú školu ekonomickú. Zákonom SNR č. 139/1992 Zb. z 27. 2. 1992 bola Vysoká škola ekonomická v Bratislave rozdelená na Vysokú školu ekonomickú v Bratislave a Vysokú školu ekonomiky služieb a cestovného ruchu so sídlom v Banskej Bystrici. Na základe zákona SNR č. 292/1992 Zb. bol zmenený názov Vysokej školy ekonomickej na Ekonomickú univerzitu v Bratislave. Od 1. júna 2010 pôsobí na Ekonomickej univerzite v Bratislave aj ďalšia, v poradí siedma fakulta – Fakulta aplikovaných jazykov.

So vznikom školy sú spojené mená takých významných osobností, ako boli prof. PhDr. Jur Hronec, prof. Ing. Július Pázman, prof. Ing. Vladimír Králičeк, DrSc., prof. Ing. Ladislav Cicvárek a ďalší. Práve ich zásluhou sa v roku 1940 položili základy ekonomickej vzdelanosti na Slovensku.

V súčasnom období Ekonomickú univerzitu v Bratislave tvorí sedem fakúlt:

- Národohospodárska fakulta so sídlom v Bratislave,
- Obchodná fakulta so sídlom v Bratislave,
- Fakulta hospodárskej informatiky so sídlom v Bratislave,
- Fakulta podnikového manažmentu so sídlom v Bratislave,
- Fakulta medzinárodných vzťahov so sídlom v Bratislave,
- Fakulta aplikovaných jazykov so sídlom v Bratislave,
- Podnikovohospodárska fakulta so sídlom v Košiciach.

Počas 86-ročnej existencie EU v Bratislave absolvovalo štúdium na univerzite viac ako 120 tisíc absolventov všetkých stupňov štúdia. V súčasnosti študuje na univerzite takmer 8 000 študentov.

EU v Bratislave je signatárom Magna Charta Universitatu a pripojila sa tiež k iniciatíve OSN Global Compact. Zároveň aktívne pôsobí v nasledujúcich medzinárodných organizáciách:

- AACSB – Association to Advance Collegiate Schools of Business
- ACCA – Association of Chartered Certified Accountants
- AmCham – American Chambers of Commerce
- CCFS - Chambre de Commerce Franco-Slovaque
- CIDD - Consortium of International Double Degrees
- CIMA – Chartered Institute of Management Accountants
- CRANET
- DAAD – Deutscher Akademischer Austauschdienst
- EDAMBA - European Doctoral Programmes Association in Management and

Business Administration

- EFMD - European Foundantion for Management Development
- ERSA - European Regional Science Association
- EUA - European University Association
- HERMES Higher Education and Research in Management of European Universities
- OeAD – Agency for Education and Internationalisation
- PRME - Principles for Responsible Management Education
- SFUI – Institut Universitaire Franco-Slovaque

V akademickom roku 2026/2027 vstupuje EU v Bratislave do ak. roka, v ktorom ako univerzitná vysoká škola poskytuje vzdelávanie v akreditovaných študijných programoch, ktoré sú zosúladené so štandardami a usmerneniami na zabezpečovanie kvality v Európskom priestore vysokoškolského vzdelávania (ESG) a postupne prešli vnútorným procesom akreditácie. Z týchto študijných programov sa budú viaceré študijné programy zabezpečovať komplexne v niektorom cudzom jazyku.

V roku 2021 EU v Bratislave získala medzinárodnú akreditáciu AACSB, ktorú udeľuje akreditačná agentúra AACSB International, sídliaca v USA. Táto agentúra patrí medzi tri najuznávanejšie agentúry na svete, zamerané na akreditáciu kvality vysokých škôl pôsobiacich v oblasti ekonómie a manažmentu.

Tvoriví pracovníci EU v Bratislave uskutočňujú základný a aplikovaný výskum komplexne pokrývajúci témy z rôznych oblastí ekonómie a manažmentu. V tomto ak. roku sa bude pozornosť vo výskume na univerzite primárne zameriavať na problematiku znalostnej ekonomiky, dopadu inovácií a vplyvu technológií na ekonomiku, na nové formy verejnej správy, zdroje ekonomického rastu a konkurencieschopnosti, procesy globalizácie, na dynamiku na finančných trhoch, procesy regulácie, správy a riadenia firiem v oblasti medzinárodného obchodu, ako aj na spôsoby riešenia problému nezamestnanosti a sociálnu ekonómiu. V predchádzajúcom ak. roku bude pokračovať i posilňovanie interdisciplinárnych prvkov vo výskume na univerzite. Univerzita bude ďalej rozvíjať výskumnú spoluprácu so špičkovými výskumnými pracoviskami v SR i v zahraničí, napr. v spolupráci so SAV a ďalšími partnerskými inštitúciami sa EU v Bratislave podieľa na riešení projektu Univerzitný vedecký park pre biomedicínu Bratislava. Jednou z kľúčových úloh tvorivých pracovníkov bude tiež aktívne zareagovať na aktuálne výzvy v rámci programu Európskej únie „Horizont 2020“ a prispieť tak k ďalšiemu posilneniu medzinárodného rozmeru vo výskume na univerzite.

EU v Bratislave od roku 1993 udeľuje významným osobnostiam ekonomickej vedy, hospodárskeho a spoločenského života čestný titul „Doctor honoris causa“ (Dr.h.c.). Za toto obdobie univerzita vyznamenala týmto titulom 29 osobností, medzi ktorých patria napr. F. Vranitzky, L. Balcerowicz, R. Barre, V. Klaus, D. J. Johnston, W. Roth, G. S. Zavvos, J. A. Gurría Treveńo, J. M. D. Barosso, A. Chochoł.

V posledných rokoch na EU v Bratislave prednášali a diskutovali s učiteľmi a študentmi piati nositelia Nobelovej ceny za ekonómiu, prof. Robert J. Aumann, prof. Edward C. Prescott, prof. Robert A. Mundel, prof. Edmund S. Phelps, prof. Oliver E. Williamson.

ORGANIZÁCIA VYSOKOŠKOLSKÉHO ŠTÚDIA A KREDITOVÝ SYSTÉM NA EU V BRATISLAVE

Vysokoškolské štúdium na EU v Bratislave je podľa zákona č. 300/2025 Z. z. o vysokých školách a o zmene a doplnení niektorých zákonov (vysokoškolský zákon) v znení neskorších predpisov organizované ako trojstupňové. Všetky študijné programy, v ktorých EU v Bratislave a jej fakulty poskytujú vysokoškolské vzdelávanie, sú v rámci sústavy študijných odborov akreditované Akreditačnou komisiou, poradným orgánom vlády SR, a poskytujú komplexné a ucelené vzdelávanie z ekonomických vedných disciplín v uvedených profiláciách, na základe ich dlhodobého rozvoja.

Prvý stupeň vysokoškolského štúdia predstavuje bakalárske štúdium. Jeho štandardná dĺžka v dennej forme štúdia sú tri akademické roky. Prvý stupeň poskytuje nevyhnutné poznatky a vedomosti potrebné na zvládnutie problematiky ekonomických vedných disciplín a zároveň modeluje základný všeobecný profil absolventa EU v Bratislave a danej fakulty poskytujúcej vzdelávanie vo vybranom študijnom programe. Na úspešné absolvovanie prvého stupňa štúdia musí študent získať najmenej 180 kreditov, vykonať štátnu skúšku a obhájiť záverečnú prácu. Po úspešnom absolvovaní prvého stupňa štúdia získava jeho absolvent akademický titul „bakalár“ („Bc.“).

Po absolvovaní prvého stupňa, t. j. bakalárskeho štúdia, a po splnení podmienok jednotlivých fakúlt, sa môžu študenti prihlásiť na druhý stupeň štúdia, t. j. na inžinierske štúdium (na Fakulte aplikovaných jazykov na magisterské štúdium).

Štandardná dĺžka inžinierskeho resp. magisterského štúdia v dennej forme štúdia sú dva akademické roky. V druhom stupni štúdia získavajú študenti poznatky potrebné na profilovanie absolventov študijných programov jednotlivých fakúlt. Na úspešné absolvovanie druhého stupňa štúdia musí študent získať najmenej 120 kreditov z povinných, povinne voliteľných a výberových predmetov stanovených študijným plánom daného študijného programu. Druhý stupeň štúdia je ukončený štátnou skúškou a obhajobou záverečnej práce. Absolvent druhého stupňa štúdia získava akademický titul „inžinier“ („Ing.“), na Fakulte aplikovaných jazykov „magister“ („Mgr.“).

Absolventi druhého stupňa štúdia sa môžu prihlásiť na štúdium študijného programu tretieho stupňa, ktorý predstavuje doktorandské štúdium. Štandardná dĺžka doktorandského štúdia v dennej forme sú tri akademické roky. Na úspešné absolvovanie tretieho stupňa štúdia musí študent získať najmenej 180 kreditov. Doktorandské štúdium končí obhajobou dizertačnej práce. Jeho absolvent získava akademický titul „philosophiae doctor“ („PhD.“).

Na všetkých fakultách EU v Bratislave je zavedený kreditový systém štúdia, ktorý je kompatibilný s európskym štandardom ECTS. Cieľom tohto spôsobu vysokoškolského štúdia je vytvárať podmienky na neustále skvalitňovanie štúdia, rovnomernejšie získavanie poznatkov a vedomostí a umožnenie spolurozhodovania sa študentov pri svojej ďalšej profilácii a tým aj internacionalizovanie štúdia, a zároveň zosúladenie potrieb obsahu štúdia s potrebami spoločenskej praxe a trhu práce s existujúcimi kapacitami. Kreditový systém zároveň umožňuje študentom vyššiu mobilitu v rámci EU v Bratislave, Slovenskej republiky a zahraničia a riadia sa ním všetky stupne štúdia.

INTERNACIONALIZÁCIA VZDELÁVANIA NA EU V BRATISLAVE

Ekonomická univerzita v Bratislave je členom viacerých významných medzinárodných organizácií, inštitúcií, kooperačných sietí a iniciatív pôsobiacich v sektore vysokého školstva a spolupracuje so zahraničnými univerzitami na báze rámcových a iných dohôd o spolupráci. EU v Bratislave má uzatvorených **376 bilaterálnych dohôd**, z toho 274 bilaterálnych partnerstiev v rámci programu Erasmus+ v 47 štátoch zúčastnených v programe a 129 partnerských univerzít v 52 štátoch sveta. Celkove má EU v Bratislave uzatvorenú spoluprácu s univerzitnými inštitúciami v **68 štátoch sveta**. Ročne EU v Bratislave vysiela do zahraničia približne 500 študentov na študijný pobyt a odbornú stáž.

Priaznivé podmienky pre realizáciu programu internacionalizácie vzdelávania vytvára každoročne ponuka vyše **150 odborných predmetov vyučovaných v cudzích jazykoch**. Okrem toho ponúkajú fakulty EU v Bratislave študijné programy 1. a 2. stupňa štúdia v cudzích jazykoch, ktoré sa realizujú v spolupráci so zahraničnými univerzitami na základe dohôd o udeľovaní dvojitých diplomov. Úspešní absolventi tak získajú diplom EU v Bratislave a diplom zahraničnej partnerskej univerzity. Ide o tieto študijné programy:

univerzita / štát	názov študijného programu	stupeň štúdia	druh diplomu	fakulta
BULHARSKÁ REPUBLIKA				
University of National and World Economy	Economic Diplomacy	2.	dvojitý	**FMV**
ČESKÁ REPUBLIKA				
Vysoká škola ekonomická v Praze	Všeobecný manažment	2.	dvojitý	**FPM**
Vysoká škola ekonomická v Praze	Marketingový a obchodný manažment	2.	dvojitý	**OF**
FRANCÚZSKA REPUBLIKA				
Université de Strasbourg	General Management	2.	dvojitý	**FPM**
IDRAC Business School	General Management	2.	dvojitý	**FPM**
Le Centre Européen Universitaire de l´Université de Lorraine á Nancy	Cudzie jazyky a interkultúrna komunikácia	2.	dvojitý	**FAJ**
ÍRSKA REPUBLIKA				
University of Limerick	Business Economics and Management	1.	dvojitý	**FPM**
KÓREJSKÁ REPUBLIKA				
SolBridge International School of Business, Woosong University	Finance, Banking and Investment	1.	dvojitý	**NHF**

LOTYŠSKÁ REPUBLIKA				
University of Latvia in Riga	Economic Diplomacy	2.	dvojitý	**FMV**
LUXEMBURSKO				
Luxembourg School of Business	Finance	2.	dvojitý	**NHF**
Luxembourg School of Business	Financie a dane	2.	dvojitý	**NHF**
PORTUGALSKÁ REPUBLIKA				
University of Coimbra	Applied Economics	2.	dvojitý	**NHF**
SPOLKOVÁ REPUBLIKA NEMECKO				
Technical University of Applied Sciences Würzburg-Schweinfurt, (THWS)	Business Economics and Management	1.	dvojitý	**FPM**
Westsächsische Hochschule Zwickau-University of Applied Sciences (WHZ)	Cudzie jazyky a interkultúrna komunikácia	1.	dvojitý	**FAJ**
Otto Friedrich University Bamberg	Finance	2.	dvojitý	**NHF**
TALIANSKA REPUBLIKA				
University of Pavia	Finance and Taxes	2.	dvojitý	**NHF**
UKRAJINA				
Kyjevská národná ekonomická univerzita Vadyma Heťmana	Economic Diplomacy	2.	dvojitý	**FMV**
State University Uzhhorod National University	Economic Diplomacy	2.	dvojitý	**FMV**

EU v Bratislave ponúka ďalšie študijné programy vyučované v anglickom jazyku:

Bachelor in Applied Economics (NHF)
Bachelor in Business Economics and Management (PHF Michalovce)
Bachelor in Commercial Entrepreneurship (PHF, Košice)
Master in Corporate Business and Marketing (PHF, Košice)
Master in Corporate Financial Management (PHF, Košice)
Master in Management in Nuclear (FPM) v spolupráci so Slovenskou technickou univerzitou (STU)
Master in Marketing and Trade Management (OF)
Master in Tourism Management (OF)
PhD in Business Economics and Management (FPM)
PhD in Economics (NHF) v spolupráci s Universität Wien a WU Wien (Rakúsko), Universidade de Coimbra (Portugalsko), CERGE-EI (Česká republika), Chapman University (Kalifornia, USA)
PhD in Finance (NHF) v spolupráci s Macquarie University Sydney (Austrália)
PhD in International Economic Relations (FMV)
PhD in Management of International Business (OF)
PhD in Tourism Management (OF)

SYSTÉM ZABEZPEČOVANIA A ZDOKONAĽOVANIA KVALITY NA EKONOMICKEJ UNIVERZITE V BRATISLAVE

Jedným z hlavných cieľov dlhodobého zámeru rozvoja EU v Bratislave na obdobie 2019 – 2027 je zabezpečovať neustále zvyšovanie kvality vo všetkých oblastiach činnosti univerzity na získanie a zabezpečenie inštitucionálnej akreditácie na národnej úrovni pri dodržiavaní medzinárodných štandardov AACSB International a štandardov kvality SAAVŠ.

Základným dokumentom Systému zabezpečovania a zdokonaľovania kvality na EU v Bratislave je vnútorný predpis Pravidlá pre vnútorný systém zabezpečovania kvality vysokoškolského vzdelávania na Ekonomickej univerzite v Bratislave, ktorý bol schválený Vedeckou radou EU v Bratislave dňa 8.2.2021 a je pravidelne aktualizovaný.

Realizácia systému je upravená inštitucionálnym manuálom kvality, ktorý sa zaoberá monitorovaním a hodnotením kvality v činnosti EU v Bratislave a to formou nasledujúcich nástrojov:

- prieskum názorov relevantných cieľových skupín,
- kontrola pedagogického procesu formou hospitácií,
- hodnotenie predmetov,
- hodnotenie študijných programov.

Ekonomická univerzita v Bratislave pravidelne venuje pozornosť hodnoteniu priebehu a kvality výchovno-vzdelávacej činnosti, v súlade s § 70 ods. 1 písm. h) zákona o vysokých školách umožňuje študentom vyjadriť dvakrát v akademickom roku svoje názory na kvalitu výučby a výkony jednotlivých učiteľov v pedagogickom procese.

Táto aktivita je zabezpečovaná ako súčasť „Integrovaného systému zabezpečenia a zdokonaľovania kvality na Ekonomickej univerzite v Bratislave“, ktorého vytvorenie bolo reakciou EU v Bratislave na jednu z významných európskych politík – podporu programu kvality v európskom priestore vysokoškolského vzdelávania. Realizáciu ankiet zabezpečuje Centrum na zabezpečenie a podporu kvality EU v Bratislave v úzkej spolupráci s jednotlivými fakultami a študentskými parlamentmi. Systém zabezpečuje adresnú dostupnosť výsledkov hodnotenia – učiteľom za tie predmety, ktoré vyučujú, vedúcim katedier za príslušnú katedru, dekanom za príslušnú fakultu, prorektorom za príslušný subsystém a rektorovi za celú univerzitu.

V súvislosti s neustálym zvyšovaním kvality študijných programov (najmä programov zameraných na business) sa realizuje a vyhodnocuje proces Assurance of Learning v zhode s náročnými štandardmi AACSB.

Výsledky prieskumov a hodnotení sú významným podkladom pre rozhodovanie a prijímanie opatrení smerujúcich k skvalitneniu výučby jednotlivých predmetov, programov, ako aj k zlepšeniu výkonnosti v ďalších oblastiach činnosti univerzity.

Schéma procesu schvaľovania návrhov na zmenu študijných programov

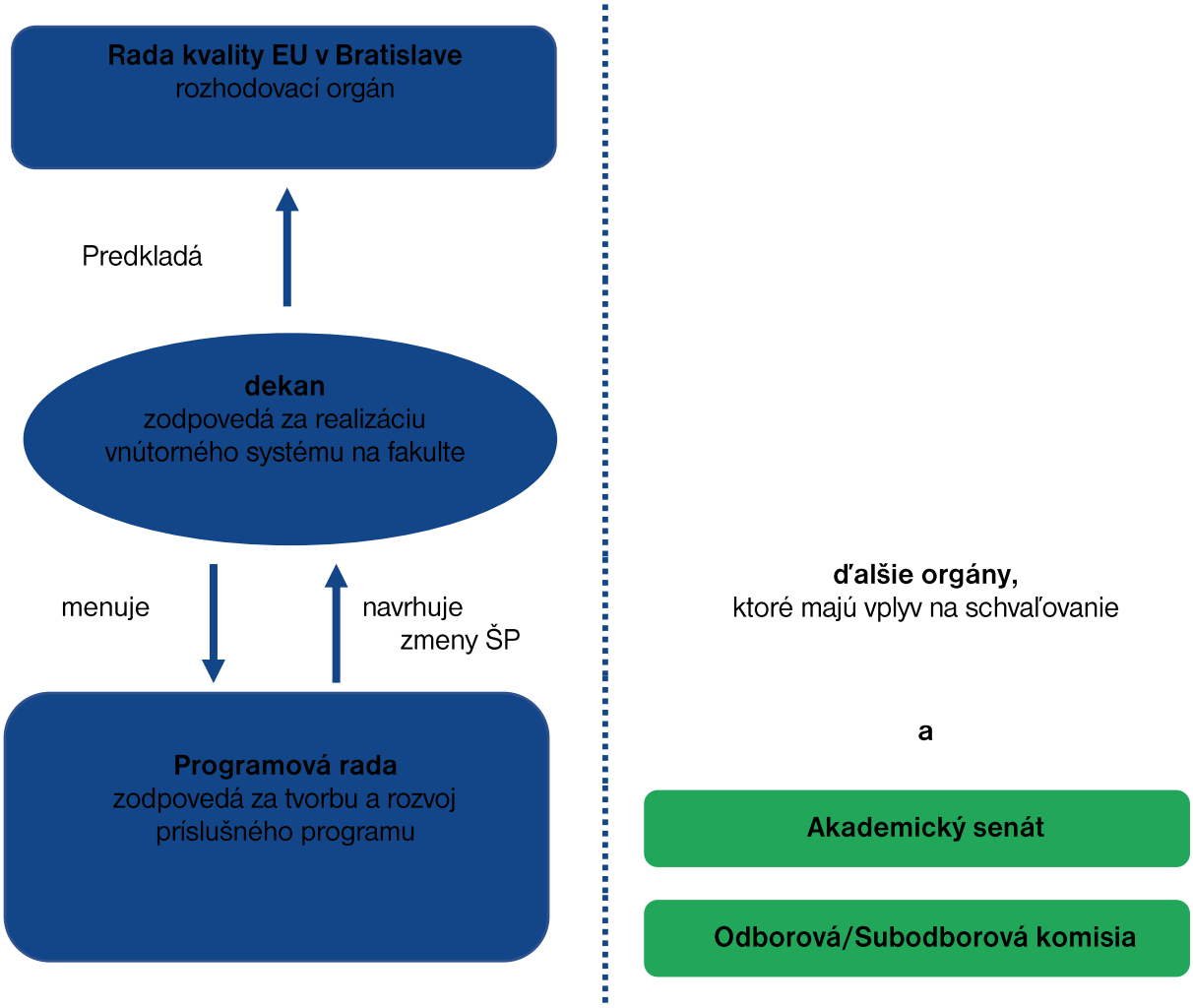

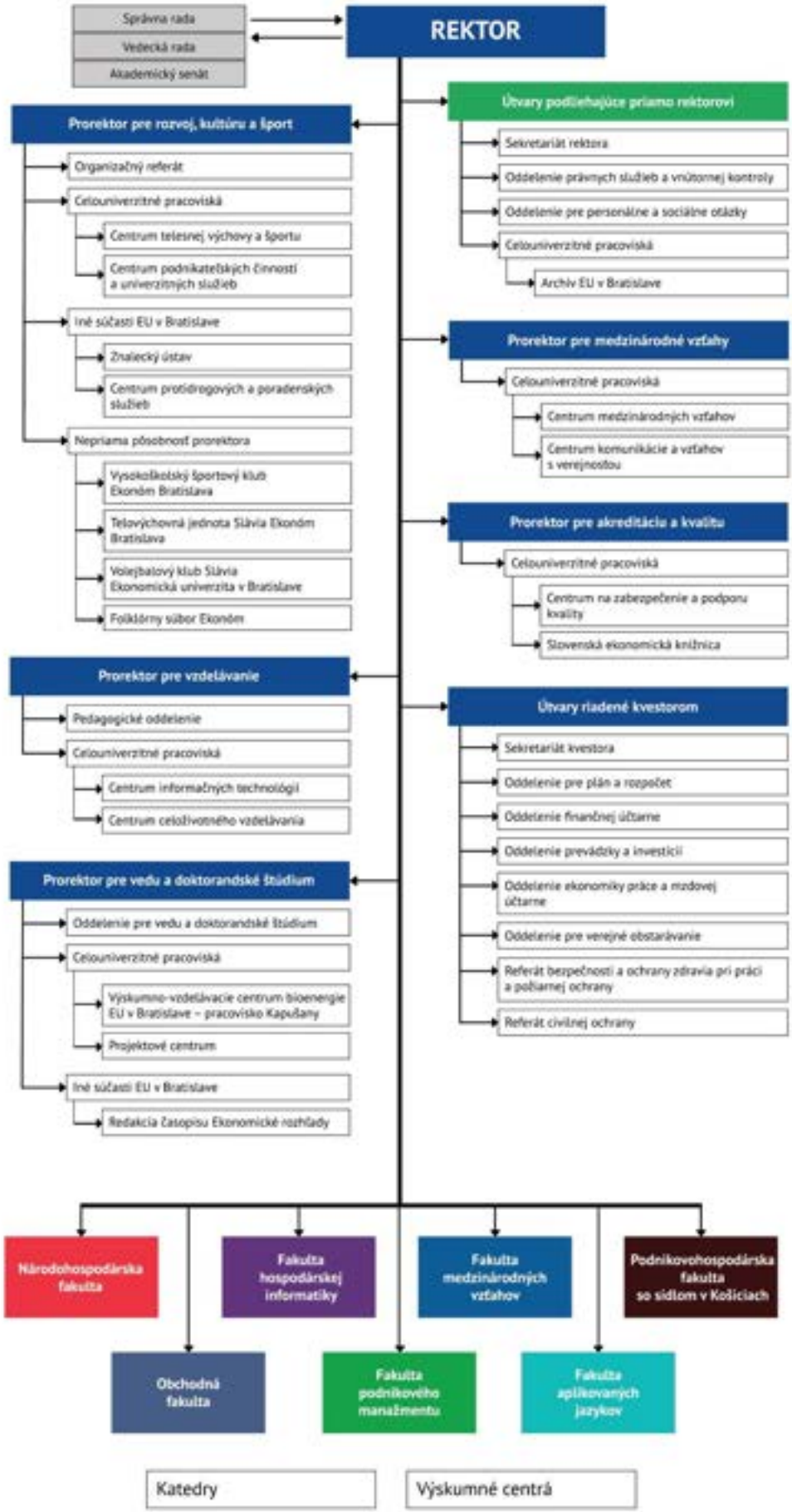

Organizačná štruktúra EU v Bratislave od 1.júla 2023

SÍDLO UNIVERZITY: **Dolnozemská cesta 1, 852 35 Bratislava 5**
predvoľba: 02/6729 + klapka
ústredne: 6729 5111, 6729 1111
vrátnice: 6729 5868, 6729 1238
informátori: 6729 1238, 672 5707

REKTOR:
prof. Ing. Ferdinand Daňo, PhD.
tel.: 6729 5364, 6729 5900
e-mail: ferdinand.dano@euba.sk, sekretariat.rektora@euba.sk

Prorektor pre medzinárodné vzťahy, štatutárny zástupca rektora:
doc. Mgr. Boris Mattoš, PhD.
tel.: 6729 5374, e-mail: boris.mattos@euba.sk

Prorektorka pre vedu a doktorandské štúdium:
doc. Ing. Paula Puškárová, DiS. art., PhD.
tel.: 6729 5373, e-mail: paula.puskarova@euba.sk

Prorektorka pre vzdelávanie:
doc. Ing. Mgr. Zuzana Juhászová, PhD.
tel.: 6729 5372, e-mail: zuzana.juhaszova@euba.sk

Prorektor pre rozvoj, kultúru a šport:
Ing. Jakub Kintler, PhD.
tel.: 6729 5361 , e-mail: jakub.kintler@euba.sk

Prorektorka pre akreditáciu a kvalitu:
doc. Ing. Jana Péliová, PhD.
tel.: 6729 5376, e-mail: jana.peliova@euba.sk

Predsedníčka Akademického senátu EU v Bratislave:
prof. Ing. Helena Majdúchová, CSc.
tel.: 6729 5569 , e-mail: helena.majduchova@euba.sk

Kvestorka:

Ing. Mária Dziurová

tel.: 6729 5903, 6729 5335, e-mail: kvestor@euba.sk

Dekanka Národohospodárskej fakulty EU v Bratislave:

prof. Ing. Erika Pastoráková, PhD.

tel.: 6729 1221, e-mail: dekannhf@euba.sk

Dekan Obchodnej fakulty EU v Bratislave:

doc. Ing. Peter Drábik, PhD., MSc.

tel.: 6729 1130, e-mail: dekan.of@euba.sk

Dekan Fakulty hospodárskej informatiky EU v Bratislave:

prof. Mgr. Erik Šoltés, PhD.

tel.: 6729 5735 e-mail: dekanfhi@euba.sk, erik.soltes@euba.sk

Dekanka Fakulty podnikového manažmentu EU v Bratislave:

doc. Ing. Anita Romanová, PhD.

tel.: 6729 5536 , e-mail: anita.romanova@euba.sk

Dekan Fakulty medzinárodných vzťahov EU v Bratislave:

doc. PhDr. Rudolf Kucharčík, PhD.

tel.: 6729 5469, 6729 5470 , e-mail: dekan.fmv@euba.sk

Dekan Fakulty aplikovaných jazykov EU v Bratislave:

doc. PhDr. Radoslav Štefančík, MPol., Ph.D.

tel.: 6729 5225, e-mail: dek.faj@euba.sk

Dekan Podnikovohospodárskej fakulty EU v Bratislave so sídlom v Košiciach:

Dr.h.c. prof. RNDr. Michal Tkáč, CSc.

Tajovského 13, 041 30 Košice

tel.: 055/722 3212, e-mail: michal.tkac@euba.sk

AKADEMICKÝ SENÁT EU V BRATISLAVE

prof. Ing. Helena Majdúchová, CSc. – predsedníčka

prof. Ing. Ivan Brezina, CSc. – podpredseda

Bc. Vanda Funtíková – podpredsedníčka za študentskú časť

Mgr. Martina Prejsová – tajomníčka

Zamestnanecká časť AS EU v Bratislave

NHF: doc. Ing. Jana Kotlebová, PhD., Ing. Richard Kališ, PhD., doc. Ing. Juraj Válek, PhD., ***OF:*** Ing. Jozef Gáll, PhD., prof. Ing. Eva Hanuláková, PhD., doc. Mgr. Elena Kašťáková, PhD., ***FHI:*** prof. Ing. Ivan Brezina, CSc., doc. Ing. Martin Mišút, CSc., prof. Ing. Miloš Tumpach, PhD., ***FPM:*** doc. Ing. Mgr. Róbert Hanák, PhD., prof. Ing. Helena Majdúchová, CSc., doc. Ing. Daniela Rybárová, PhD., ***FMV:*** Dr. habil. JUDr. Ing. Katarína Brocková, LL.M, PhD., PhDr. MA. Peter Csanyi, PhD., prof. Ing. Martin Grešš, PhD., ***PHF:*** prof. Ing. Bohuslava Mihalčová, PhD. & PhD., EUR ING, doc. Ing. Michal Tkáč, PhD. MBA, doc. Ing. Erik Weiss, PhD. MBA, ***FAJ:*** PaedDr. Žaneta Pavlíková, PhD., Ing. Viera Vančíková, PhDr. Roman Kvapil, PhD., ***celouniverzitné pracoviská:*** Ing. Andrej Nemec, Mgr. Bronislava Senčáková, Ing. Jana Švandová, PhD., Mgr. Dagmar Schmidtová

Študentská časť AS EU v Bratislave

NHF: Bc. Richard Kosť, Mgr. Sofia Šillerová ***OF:*** Bc. Vanda Funtíková, Ing. Filip Žiak, MBA, ***FHI:*** Bc. Patrícia Klobučníková, Viktória Kleinová, ***FMV:*** Lenka Pavlová, Bc. Peter Jeck, ***PHF:*** Bc. Filip Jakub, Bc. Karin Karamanová, ***FAJ:*** Mgr. Bianka Pavlíková, Sofia Liščáková, ***FPM:*** Ing. Federico Banda, Bc. Veronika Krčméryová

VEDECKÁ RADA EU V BRATISLAVE

prof. Ing. Ferdinand Daňo, PhD. - predseda

doc. Ing. Paula Puškárová, DiS art., PhD., doc. Ing. Mgr. Zuzana Juhászová, PhD., doc. Ing. Jana Péliová, PhD., Ing. Jakub Kintler, PhD, doc. Mgr. Boris Mattoš, PhD., prof. Ing. Erika Pastoráková, PhD., doc. Ing. Peter Drábik, PhD., MSc., prof. Mgr. Erik Šoltés, PhD., doc. Ing. Anita Romanová, PhD., doc. PhDr. Rudolf Kucharčík, PhD., Dr.h.c. prof. RNDr. Michal Tkáč, CSc., doc. PhDr. Radoslav Štefančík, MPol., Ph.D., prof. Ing. Martin Lábaj, PhD., prof. Ing. Eva Hanuláková, PhD., prof. Ing. Ivan Brezina, CSc., prof. Ing. Helena Majdúchová, CSc., Dr.h.c. prof. Ing. Peter Markovič, PhD. DBA, doc. Ing. Martin Grešš, PhD., prof. Ing. Bohuslava Mihalčová, PhD. & PhD., EUR ING., doc. Mgr. Mária Spišiaková, PhD., doc. Ing. Petr Dvořák, Ph.D., doc. Ing. Vladimír Hiadlovský, PhD., prof. Mgr. Jiří Špalek, Ph.D., Dr.h.c. prof. Dr. hab. Andrzej Chochól, Dr.h.c. Ing. Ivan Šramko, Ing. Ján Bilinský, Ing. Pavol Lančarič, PhD., Dr.h.c. Ing. Richard Farkaš, PhD., Ing. Daniel Kollár, Ing. Peter Kažimír

KOLÉGIUM REKTORA EU V BRATISLAVE

prof. Ing. Ferdinand Daňo, PhD., doc. Ing. Mgr. Zuzana Juhászová, PhD., doc. Ing. Jana Péliová, PhD., doc. Mgr. Boris Mattoš, PhD., Ing. Jakub Kintler, PhD., doc. Ing. Paula Puškárová, DiS. art., PhD., prof. Ing. Erika Pastoráková, PhD., doc. Ing. Peter Drábik, PhD., MSc., prof. Mgr. Erik Šoltés, PhD., doc. Ing. Anita Romanová, PhD., doc. PhDr. Rudolf Kucharčík, PhD., doc. PhDr. Radoslav Štefančík, MPol., Ph.D., Dr.h.c. prof. RNDr. Michal Tkáč, CSc., Ing. Mária Dziurová, doc. Mgr. Elena Kašťáková, PhD., prof. Ing. Helena Majdúchová, CSc., Bc. Vanda Funtíková

VEDENIE EU V BRATISLAVE

prof. Ing. Ferdinand Daňo, PhD. – rektor

doc. Mgr. Boris Mattoš, PhD. – prorektor pre medzinárodné vzťahy, štatutárny zástupca rektora

doc. Ing. Mgr. Zuzana Juhászová, PhD. – prorektorka pre vzdelávanie

doc. Ing. Paula Puškárová, DiS. art., PhD. – prorektorka pre vedu a doktorandské štúdium

doc. Ing. Jana Péliová, PhD. – prorektorka pre akreditáciu a kvalitu

Ing. Jakub Kintler, PhD. – prorektor pre rozvoj, kultúru a šport

Ing. Mária Dziurová – kvestorka

SPRÁVNA RADA EU V BRATISLAVE

Dr.h.c. Ing. Ivan Šramko – predseda

Univ. Prof. i. R. Dr. Mikuláš Luptáčik – podpredseda

Ing. Mária Dziurová - tajomníčka

Členovia:

Ing. Ján Bilinský, Eva Belková, MBA, prof. Jan Fidrmuc, Ing. Vladimír Kestler, PhD., doc. Ing. Pavol Konštiak, PhD., Ing. Tomáš Mazán, MSc., Dr.h.c. doc. Ing. Peter Mihók, CSc., Ing. Mikuláš Milko, Ing. Peter Pacek

REKTORÁT EKONOMICKEJ UNIVERZITY V BRATISLAVE

Sekretariát rektora:

vedúca sekretariátu rektora:

Ing. Kamila Nemcová

E3.14, tel.: 6729 5902, e-mail: kamila.nemcova@euba.sk, sekretariat.rektora@euba.sk

asistentka rektora:

Angelika Szabóová

E3.14, tel.: 6729 5364, e-mail: angelika.szaboova@euba.sk,

e-mail: sekretariat.rektora@euba.sk

Oddelenie právnych služieb a vnútornej kontroly:

JUDr. Ing. Zuzana Košťálová, LL.M., D3.10, tel.: 6729 5310, e-mail: zuzana.kostalova@euba.sk

Mgr. Lucia Zemková, D3.10, tel.: 6729 5310, e-mail: lucia.zemkova@euba.sk

JUDr. Martina Feketeová, PhD., D3.38, tel.: 6729 5338, e-mail: martina.feketeova@euba.sk

Oddelenie pre personálne a sociálne otázky:

RNDr. Daniela Lukáčová – vedúca oddelenia, D1.39, tel.: 6729 5288, 6729 5180, e-mail: daniela.lukacova@euba.sk

Sekretariát kvestorky:

asistentka kvestorky

D3.36, tel.: 6729 5903, 6729 5335, e-mail: sekretariat.kvestora@euba.sk

Oddelenie pre plán a rozpočet:

Ing. Gabriela Somolányiová – vedúca oddelenia

D3.15, tel.: 6729 5315, e-mail: gabriela.somolanyiova@euba.sk

Oddelenie finančnej učtárne:

Ing. Iveta Mattovičová – vedúca oddelenia

D3.24, tel.: 6729 5187, e-mail: iveta.mattovicova@euba.sk

Oddelenie prevádzky a investícií:

Ing. Juraj Cingel – vedúci oddelenia,

D1.12, tel.: 6729 5262, e-mail: juraj.cingel@euba.sk

Oddelenie ekonomiky práce a mzdovej učtárne:

Ing. Jana Švandová, PhD., – vedúca oddelenia

D3.16, tel.: 6729 5316, e-mail: jana.svandova@euba.sk

Oddelenie pre verejné obstarávanie:

Ing. Anna Národová – poverená vedením oddelenia

D1.26, tel.: 6729 5147, e-mail: anna.narodova@euba.sk

Referát bezpečnosti a ochrany zdravia pri práci a požiarnej ochrany:

Mgr. Lucia Rušinová, MBA, D1.30, tel.: 6729 5270, 0947 927 573,

e-mail: lucia.rusinova@euba.sk

Referát civilnej ochrany:

JUDr. Pavel Adamik, budova Archívu EU, tel.: 6729 1114,

e-mail: pavel.adamik@euba.sk

Organizačný referát:

Mgr. Zuzana Pupáková, E3.12, tel.: 6729 5362, e-mail: zuzana.pupakova@euba.sk

Pedagogické oddelenie:

Ing. Mgr. Olha Brynko - Univerzitná koordinátorka pre študentov so špecifickými potrebami, E3.08, tel.: 6729 5358, e-mail: olha.brynko@euba.sk

Oddelenie pre vedu a doktorandské štúdium:

Ing. Jana Tkáčová – vedúca oddelenia

E3.27, tel.: 6729 5377, e-mail: jana.tkacova@euba.sk

PREHĽAD FAKÚLT A KATEDIER

NÁRODOHOSPODÁRSKA FAKULTA, Dolnozemská cesta 1/a, 852 35 Bratislava 5, tel.: 6729 1221, e-mail: dekannhf@euba.sk

Katedra ekonómie	6729 1521, 6729 1531
Katedra hospodárskej politiky	6729 1486
Katedra verejnej správy a regionálneho rozvoja	6729 1318
Katedra sociálneho rozvoja a práce	6729 1486
Katedra financií	6729 1321
Katedra bankovníctva a medzinárodných financií	6729 1334, 6729 1325
Katedra poisťovníctva	6729 1486
Kompetenčné centrum	6729 1334,6729 1221

OBCHODNÁ FAKULTA, Dolnozemská cesta 1/a, 852 35 Bratislava 5

tel.: 6729 1130, e-mail: dek.of@euba.sk

Katedra marketingu	6729 1552
Katedra medzinárodného obchodu	6729 1468
Katedra cestovného ruchu	6729 1312
Katedra obchodného práva	6729 1211

FAKULTA HOSPODÁRSKEJ INFORMATIKY, Dolnozemská cesta 1/b,

852 35 Bratislava 5; tel.: 6729 5736, e-mail: erik.soltes@euba.sk

Katedra aplikovanej informatiky	6729 5870
Katedra matematiky a aktuárstva	6729 5840
Katedra operačného výskumu a ekonometrie	6729 5834
Katedra štatistiky	6729 5725, 6729 5736
Katedra účtovníctva a audítorstva	6729 5770

FAKULTA PODNIKOVÉHO MANAŽMENTU, Dolnozemská cesta 1/b,

852 35 Bratislava 5, tel.: 6729 5536, e-mail: anita.romanova@euba.sk

Katedra podnikovohospodárska	6729 5570
Katedra manažmentu	6729 5640
Katedra podnikových financií	6729 5670
Katedra informačného manažmentu	6729 5628

FAKULTA MEDZINÁRODNÝCH VZŤAHOV, Dolnozemská cesta 1/b,

852 35 Bratislava 5, tel.: 6729 5470, e-mail: dekan.fmv@euba.sk

Katedra medzinárodných ekonomických vzťahov a hospodárskej diplomacie 6729 5470

Katedra medzinárodných politických vzťahov 6729 5470

Katedra medzinárodného práva 6729 5470

FAKULTA APLIKOVANÝCH JAZYKOV, Dolnozemská cesta 1/b,

852 35 Bratislava 5, tel.: 6729 5225, e-mail: dek.faj@euba.sk

Katedra jazykovedy a translatológie 6729 5102

Katedra anglického jazyka a interkultúrnej komunikácie 6729 5102

Katedra nemeckého jazyka a interkultúrnej komunikácie 6729 5102

Katedra románskych jazykov a interkultúrnej komunikácie 6729 5102

Katedra slovanských jazykov a interkultúrnej komunikácie 6729 5102

PODNIKOVOHOSPODÁRSKA FAKULTA EU v Bratislave so sídlom v Košiciach,

Tajovského 13, 041 30 Košice, tel. ústredňa: 055/722 3111, fax.: 055/623 0620, e-mail: michal.tkac@euba.sk

Katedra ekonómie a manažmentu klapka: 3241

Katedra kvantitatívnych metód 3255

Katedra finančného riadenia podniku 3249

Katedra obchodného podnikania 3275

PREHĽAD PRACOVÍSK

1. Centrum komunikácie a vzťahov s verejnosťou

Riaditeľ centra:

Ing. Miroslav Horňák, tel.: 6729 5904, A3.06,

e-mail: miroslav.hornak@euba.sk, komunikacia@euba.sk

2. Archív EU v Bratislave

Riaditeľka:

Mgr. Eva Kočiová, tel.: 6729 1112, budova archívu, č. m. 215,

e-mail: eva.kociova@euba.sk

3. Centrum protidrogových a poradenských služieb EU v Bratislave

Koordinátor:

doc. Ing. Jaromír Novák, PhD., tel.: 6729 1452, 4C21, e-mail: jaromir.novak@euba.sk

4. Centrum podnikateľských činností a univerzitných služieb EU v Bratislave

Riaditeľka:

Ing. Helena Kuchyňková, tel.: 6729 5686, A3.08, e-mail: helena.kuchynkova@euba.sk

- **Študentský domov Horský park EU v Bratislave**

Prokopa Veľkého 41, Bratislava, tel.: 6729 1700

Riaditeľka:

Ing. Jana Sodomová, tel.: 6729 1701, 0902 898 787, e-mail: jana.sodomova@euba.sk

Ubytovacia referentka ŠD Hroboňova 4:

Simona Juríčková, tel.: 6729 1702, e-mail: simona.jurickova@euba.sk

Karin Kovárová, tel.: 6729 1702, e-mail: karin.kovarova@euba.sk

- **Študentské domovy Petržalka pri EU v Bratislave**

Dolnozemská cesta 1, 852 35 Bratislava, tel.: 6729 1624

Starohájska 4, 851 02 Bratislava, tel.: 6729 1086

Starohájska 8, 851 02 Bratislava, tel.: 6729 1086

Riaditeľka:

Dana Antálková, tel.: 6729 1087, e-mail: dana.antalkova@euba.sk

Ubytovacia referentka:

Veronika Gajdošová, tel.: 6729 1087, e-mail: veronika.gajdosova@euba.sk

Úradné hodiny: 8:00 – 15:00

- **Študentský domov EU v Bratislave EKONÓM**

  Prístavná 8, 821 09 Bratislava, tel.: 6729 1042

- **Študentský domov EU v Bratislave Vlčie Hrdlo**

  Vlčie hrdlo 74, 851 02 Bratislava, tel.: 6729 1086

Riaditeľka:

Mgr. Dagmar Schmidtová, tel.: 6729 1040, e-mail: dagmar.schmidtova@euba.sk

Sekretariát:

Zuzana Tomcziková, tel.: 6729 1041, e-mail: zuzana.tomczikova@euba.sk

Ubytovacia referentka ŠD EKONÓM:

Silvia Majdlenová, tel.: 6729 1043, e-mail: silvia.majdlenova@euba.sk

Ubytovacia referentka ŠD Vlčie hrdlo:

Dana Čičová, tel.: 6729 1087, e-mail: dana.cicova@euba.sk

- **Študentský domov J. L. Bellu v Košiciach**

  Bellova 1, 041 01 Košice, tel.: +421 557 223 120

Vedúci študentského domova, hospodár a ubytovací referent:

Mgr. Pavol Janič, MBA e-mail: pavol.janic@euba.sk

- **VIRT – vzdelávacie zariadenie**

Správkyňa zariadenia:

Alžbeta Slávikova, tel.: +421 35 7787 826, +421 35 2211 651,

e-mail: alzbeta.slavikova@euba.sk

Virt, 946 38 pošta Radvaň nad Dunajom

- **Účelové zariadenie – Vila Horský park**

Správkyňa zariadenia:

Ing. Jana Sodomová, tel.: 0902 898 787, email: jana.sodomova@euba.sk

- **Ubytovacie zariadenie Jarabá**

Správca zariadenia:

Ondrej Galko, tel.: 0903 497 839, Jarabá, 977 01 Brezno

- **Ubytovacie zariadenie Pokrok**

Správkyňa zariadenia:

Viera Štefányová, tel.: 0905 709 523, 062 01 Horný Smokovec

- **Vzdelávacie zariadenie Konventná 1**

Vzdelávacie zariadenie Konventná je výkonným pracoviskom, ktoré zabezpečuje prevádzku vzdelávacieho zariadenia za účelom poskytovania vzdelávania, priestoru pre vedecko-výskumnú činnosť a ubytovanie pre lektorov a zahraničných učiteľov, pôsobiacich na EU v Bratislave.

Správkyňa zariadenia:

Ing. Jana Sodomová, tel.: 0902 898 787, email: jana.sodomova@euba.sk

- **Folklórny súbor Ekonóm**

Organizačný manažér:

Ing. Matej Bíž, tel.: 0910 880 071

5. Centrum celoživotného vzdelávania

PaedDr. Janka Sebera Chládecká, PhD., MBA, tel.: 6729 5171, E9.20,

e-mail: janka.chladecka@euba.sk

Ing. Mária Šajmírová, tel.: 6729 5164, E9.14, e-mail: maria.sajmirova@euba.sk

Iveta Kolodičová, tel.: 6729 5163, E9.13, e-mail: iveta.kolodicova@euba.sk

Ing. Milan Staňo, tel.: 6729 5169, E9.19, e-mail: milan.stano@euba.sk

6. Znalecký ústav

Kontaktná osoba:

Mgr. Martina Prejsová, referent, tel.: 6729 5360, miestnosť E3.10,

e-mail: martina.prejsova@euba.sk

7. Centrum medzinárodných vzťahov

Mgr. Miroslava Darnadiová – vedúca Centra medzinárodných vzťahov,

tel.: 6729 5359, E3.09, e-mail: miroslava.darnadiova@euba.sk

8. Projektové centrum

Ing. Andrea Seifertová, PhD., tel.: 6729 5278, E3.06,

e-mail: andrea.seifertová@euba.sk

Ing. Katarína Krullová, tel.: 6729 5278, E3.06, e-mail: katarína.krullová@euba.sk

Zamestnanci pracoviska zodpovedajú prorektorke pre vedu a doktorandské štúdium

9. Centrum na zabezpečenie a podporu kvality

Centrum na zabezpečenie a podporu kvality (CZaPK) je celouniverzitným pracoviskom, ktorého poslaním je poskytovať administratívnu, organizačnú a technickú podporu vedeniu univerzity, jej fakúlt, ústavov, katedier a ďalších pracovísk EU v Bratislave pri vytváraní, zavádzaní, udržiavaní a zlepšovaní interného integrovaného systému zabezpečenia a zdokonaľovania kvality na EU v Bratislave vo všetkých oblastiach činnosti. Za činnosť pracoviska zodpovedá jeho vedúci zamestnanec prorektorke pre akreditáciu a kvalitu.

10. Centrum telesnej výchovy a športu

Riaditeľ:

PaedDr. Július Dubovský, tel.: 6729 5433, D4.33, e-mail: julius.dubovsky@euba.sk

Tajomníčka, vedúca oddelenia športu pre všetkých:

Mgr. Drahomíra Lörinczіová, tel.: 6729 5413, D4.13,

e-mail: drahomira.lorinczіova@euba.sk

Vedúci oddelenia športových hier:

PaedDr. Ján Janík, tel.:6729 5417, D4.17, e-mail: jan.janik@euba.sk

Sekretariát:

Ing. Tamara Turzáková, tel.: 6729 5434, D4.34, e-mail: ctvs@euba.sk

11. Ekonomické rozhľady

Výkonný redaktor:

doc. Ing. Martin Hudcovský, PhD., tel.: 6729 1436, 4B36, e-mail: rozhlady@euba.sk

12. Centrum informačných technológií

Riaditeľ:

Ing. Martin Novák, tel.: 6729 5114, D9.14, e-mail: martin.novak@euba.sk

Zástupca riaditeľa :

Ing. Andrej Nemec, tel.: 6729 5137, D9.37, e-mail: andrej.nemec@euba.sk

Sekretariát:

Mgr. Tatiana Jedináková, tel.: 6729 5115, 6729 5195, D9.15, e-mail: sekr.cit@euba.sk, tatiana.jedinakova@euba.sk

Vedúci oddelení:

Ing. Jiřina Čarnecká, tel.: 6729 5133, D9.33, e-mail: jirina.carnecka@euba.sk

Ing. Zuzana Sušková, tel.: 6729 5144, 6729 5369, D9.44,

e-mail: zuzana.suskova@euba.sk

Helpdesk CIT, tel.: 6729 5555, D9.31, e-mail: helpdesk@euba.sk

Register študentov: tel.: 6729 5369, A9.05, e-mail: register.ick@euba.sk

13. Slovenská ekonomická knižnica

Riaditeľka:

Mgr. Jitka Kmeťová, tel.: 6729 1150, 4D21, e-mail: jitka.kmetova@euba.sk

Zástupkyňa riaditeľky:

Mgr. Ladislava Katrincová, 3D15, tel.:6729 1358, e-mail: ladislava.katrincova@euba.sk

Útvar riaditeľa

Sekretariát a ekonomicko-prevádzkový referát:

Lucia Chnapková, 4D19, tel.: 6729 1414, 1613, e-mail: lucia.chnapkova@euba.sk

Oddelenie informačných zdrojov

Vedúca oddelenia:

Mgr. Ladislava Katrincová, 3D15, tel.:6729 1358, e-mail: ladislava.katrincova@euba.sk

Oddelenie knižnično-informačných služieb

Vedúca oddelenia: ***Mgr. Dagmar Dinková,*** tel.: 6729 1247, 2D07,
e-mail: dagmar.dinkova@euba.sk

Pobočka SEK v Košiciach

Iveta Marjaková, e-mail: iveta.marjakova@euba.sk

Ing. Alica Novotná, tel.: 055/722 3263, e-mail: alica.novotna@euba.sk

Prevádzka knižnice (počas semestra):

Požičovňa, 2D, tel.: 6729 1263		
Výučba 1	pondelok- štvrtok:	8:00 - 18:00
	piatok:	11:00 - 15:30
Časopisecká študovňa, 3D, tel.: 6729 1324	pondelok - štvrtok:	8:00 - 18:00
Výučba 1	piatok:	11:00 - 15:30
Všeobecná študovňa, 4D, tel.: 6729 1494	pondelok – štvrtok:	8:00 - 18:00
Výučba 1	piatok:	11:00 - 15:30
Archív publikačnej činnosti, 3D-01, tel.: 6729 1301		
Výučba 1	pondelok - štvrtok:	8:00 - 11:30
		12:30 - 15:30
	piatok:	12:30 - 15:30
Pobočka SEK v Košiciach	pondelok - piatok:	9:00 - 12:00
Moyzesova 64, Košice		13:00 - 15:30

14. VŠK Ekonóm

Kontakt: **PaedDr. Lenka Podgórska** – predseda
tel.č. 0905 726 865, e-mail: leninka.podg@gmail.com

ŠTUDENTSKÉ ORGANIZÁCIE

Študentský parlament NHF EU, 2B54, tel.: 6729 1256, spnhf@spnhf.sk

Študentský parlament OF EU, 1A.21, tel.: 6729 1151, spof@spof.sk

Študentský parlament FHI EU, A8.09, askme@spfhi.sk

Študentský parlament FPM EU, D5.06, spfpm.euba@gmail.com

Študentský parlament FMV EU, D4.44, tel.: 6729 5444, spfmv@euba.sk

Študentský parlament FAJ EU, E2.07, tel.: 6729 5323, spfaj@gmail.com

Študentský parlament PHF Košice, A17, +421 901 733 456, e-mail: spephf@gmail.com, fjakub2@student.euba.sk

Študentská organizácia AIESEC pri EU

EKONOMICKÁ UNIVERZITA V BRATISLAVE
Fakulta medzinárodných vzťahov



SPRIEVODCA ŠTÚDIOM

pre akademický rok 2026/2027

- fakultná časť -

a d r e s a:

Dolnozemská cesta 1/b

852 35 Bratislava 5

tel.: +421 / 2 / 6729 5470 web: https://fmv.euba.sk

e-mail: dekan.fmv@euba.sk

https://www.facebook.com/fmveu

Z HISTÓRIE
FAKULTY MEDZINÁRODNÝCH VZŤAHOV EU V BRATISLAVE

Fakulta medzinárodných vzťahov Ekonomickej univerzity v Bratislave (FMV) je jednou zo siedmych fakúlt Ekonomickej univerzity v Bratislave. FMV vznikla dekrétom rektora Ekonomickej univerzity v Bratislave zo dňa 17. januára 2000.

FMV poskytovala od svojho vzniku vysokoškolské štúdium na 5-ročnom inžinierskom a doktorandskom stupni štúdia v študijnom odbore 302500 *Medzinárodné vzťahy*. Od akademického roka 2005/2006 poskytuje FMV vysokoškolské štúdium v akreditovaných študijných programoch v dennej forme štúdia na:

- bakalárskom stupni štúdia – študijný program: *Medzinárodné ekonomické vzťahy;*
- inžinierskom stupni štúdia – študijný program: *Hospodárska diplomacia;*
- a doktorandskom stupni štúdia – študijný program: *Medzinárodné ekonomické vzťahy* (denná aj externá forma štúdia).

Funkciu dekana Fakulty medzinárodných vzťahov Ekonomickej univerzity v Bratislave od jej vzniku v roku 2000 vykonávali:

2000 - 2008	Dr.h.c. prof. Ing. Ľudmila Lipková, CSc.
2008 – 2009	prof. Ing. Víťazoslav Balhar, CSc.
2009 - 2017	Dr.h.c. prof. Ing. Ľudmila Lipková, CSc.
2017 - 2021	PhDr. Rudolf Kucharčík, PhD.
2021 - 2025	doc. PhDr. Rudolf Kucharčík, PhD.
2025 -	doc. PhDr. Rudolf Kucharčík, PhD.

POSTAVENIE A CIELE
FAKULTY MEDZINÁRODNÝCH VZŤAHOV EU V BRATISLAVE

Fakulta medzinárodných vzťahov Ekonomickej univerzity v Bratislave je súčasťou systému vzdelávacích inštitúcií v rámci Slovenskej republiky, ktoré pripravujú odborníkov pre oblasť medzinárodných ekonomických vzťahov. Vznik fakulty vzišiel z novo- vzniknutých potrieb, ktoré vyvolalo nové štátoprávne usporiadanie a vznik samostatnej Slovenskej republiky.

Cieľom fakulty je vybudovať tradície vo výchove vysokokvalifikovaných odborníkov zabezpečujúcich realizáciu zahranično-ekonomických vzťahov Slovenskej republiky. Tým si chce fakulta zabezpečiť svoje postavenie pri príprave odborníkov pre slovenský trh práce. Pri vypracovávaní študijných programov sme sa zamerali práve na ten segment trhu, ktorý je v súčasnosti najaktuálnejší a to poskytnúť vzdelanie nielen v oblasti hospodárskej diplomacie, ale aj v ďalších oblastiach zahraničných ekonomických vzťahov.

Fakulta si kladie za svoj prvoradý cieľ zabezpečiť vysokú kvalitu výučby. Kvalita pedagogického procesu bude podporovaná väčším dôrazom na kvalitatívne vyššiu úroveň zapojenia učiteľov do vedeckovýskumnej práce, najmä do projektov z Plánu obnovy a odolnosti SR, VEGA, KEGA, APVV, projektov z programov Horizon Europe, Interreg, projektov COST, Vyšehradského fondu.

V záujme naplnenia svojho poslania je strategickým zámerom vedenia fakulty vybudovať excelentnú výchovno-vzdelávaciu a vedeckovýskumnú inštitúciu, ktorá si postupne nájde dôstojné miesto medzi vzdelávacími inštitúciami daného zamerania v Európe.

Ciele fakulty vychádzajú z princípov a východísk Dlhodobého zámeru Ekonomickej univerzity v Bratislave so zreteľom na poslanie a rozvojové zámery Fakulty medzinárodných vzťahov.

Strategické ciele fakulty možno definovať nasledovne:

- posilniť pozíciu fakulty v rámci Ekonomickej univerzity v Bratislave;
- posilniť postavenie fakulty v rámci vysokoškolského vzdelávacieho systému v Slovenskej republike;
- do aktivít fakulty implementovať avizované zmeny v domácich i medzinárodných podmienkach;
- z fakulty vybudovať pracovisko, ktoré bude svojou kvalitou, obsahom, organizačnou štruktúrou, personálnym a materiálno-technickým zabezpečením schopné plnohodnotne sa zaradiť k excelentným vzdelávacím štruktúram v regióne i na európskom kontinente.

PROFIL ABSOLVENTA
FAKULTY MEDZINÁRODNÝCH VZŤAHOV EU V BRATISLAVE

Absolventi Fakulty medzinárodných vzťahov sú spôsobilí vykonávať podľa dosiahnutého stupňa kvalifikácie funkcie odborných pracovníkov, ekonómov, špecialistov a vedúcich odborných útvarov v domácich, zahraničných a medzinárodných spoločnostiach vo všetkých odvetviach hospodárstva.

Absolventi študijného programu prvého stupňa *Medzinárodné ekonomické vzťahy* majú poznatky z ekonomickej teórie, medzinárodnej politiky, medzinárodného práva, financií, účtovníctva, medzinárodného obchodu, svetovej ekonomiky, medzinárodných hospodárskych vzťahov, Európskej únie a plynule ovládajú minimálne dva z nasledujúcich cudzích jazykov: anglický, nemecký, francúzsky, španielsky a ruský a majú pokročilú znalosť v rámci tretieho cudzieho jazyka. Sú spôsobilí využívať všeobecné poznatky z vyššie uvedených disciplín ako odborní pracovníci v domácich, zahraničných a medzinárodných spoločnostiach pôsobiacich prakticky vo všetkých odvetviach hospodárstva. Sú to súčasne potenciálni manažéri pôsobiaci v uvedených spoločnostiach.

Absolventi druhého stupňa vysokoškolského štúdia v študijnom programe *Hospodárska diplomacia* nadobúdajú prehlbujúce poznatky z jednotlivých tém jadra študijného programu, na základe ktorých sú spôsobilí vykonávať špecializované odborné činnosti. Absolvent 2. stupňa štúdia je spôsobilý aplikovať nadobudnuté teoretické poznatky pri riešení špecifických problémov v praxi, má hlboké vedomosti z jednotlivých oblastí jadra študijného programu, na základe ktorých je spôsobilý analyzovať ekonomické prostredie, uplatňovať inovatívne prístupy v oblasti medzinárodných ekonomických vzťahov. Vzhľadom na komplexnosť svojho profilu sú absolventi plne kvalifikovaní na výkon manažérskych a špecializovaných pozícií v korporátnej i diplomatickej sfére.

Absolvent študijného programu *Medzinárodné ekonomické vzťahy* v treťom stupni štúdia získa súbor vedeckých poznatkov z danej oblasti. Absolvent bude schopný analyzovať stav a vývojové tendencie národných ekonomík a medzinárodného ekonomického prostredia. Predmet vedeckého bádania má interdisciplinárny charakter. Zahŕňa nielen oblasť ekonomiky, ale aj spoločenských a politických súvislostí vývoja subjektov vo svetovom hospodárskom prostredí a vzájomné vzťahy medzi nimi.

AKADEMICKÍ FUNKCIONÁRI
FAKULTY MEDZINÁRODNÝCH VZŤAHOV EU V BRATISLAVE



doc. PhDr. Rudolf Kucharčík, PhD.
dekan Fakulty medzinárodných vzťahov

tel.: 02/ 6729 5470, miestnosť: E4.19
e-mail: rudolf.kucharcik@euba.sk



PhDr. Michael Augustín, PhD. MPA
I. prodekan, prodekan pre vedu a doktorandské štúdium
tel.: 02/ 6729 5471, miestnosť: E4.21
e-mail: michael.augustin@euba.sk



Mgr. Tetyana Zubro, PhD.
prodekanka pre vzdelávanie
tel.: 02/6729 5478, miestnosť: E4.28
e-mail: tetyana.zubro@euba.sk



Ing. Natália Zagoršeková, PhD.
prodekanka pre zahraničné vzťahy
tel.: 02/6729 5472, miestnosť: E4.22
e-mail: natalia.zagorsekova@euba.sk



doc. Ing. Kristína Baculáková, PhD.
prodekanka pre rozvoj
tel.: 02/ 6729 5474, miestnosť: E4.24
e-mail: kristina.baculakova@euba.sk

VEDENIE
FAKULTY MEDZINÁRODNÝCH VZŤAHOV EU V BRATISLAVE

doc. PhDr. Rudolf Kucharčík, PhD.	*dekan*
PhDr. Michael Augustín PhD. MPA	*I. prodekan, prodekan pre vedu a doktorandské štúdium*
Mgr. Tetyana Zubro, PhD.	*prodekanka pre vzdelávanie*
Ing. Natália Zagoršeková, PhD.	*prodekanka pre zahraničné vzťahy*
doc. Ing. Kristína Baculáková, PhD.	*prodekanka pre rozvoj*
Ing. Emília Nováková	*tajomníčka fakulty*

VEDECKÁ RADA
FAKULTY MEDZINÁRODNÝCH VZŤAHOV EU V BRATISLAVE

P r e d s e d a:

doc. PhDr. Rudolf KUCHARČÍK, PhD.

I n t e r n í č l e n o v i a:

PhDr. Michael AUGUSTÍN, PhD., MPA
doc. Ing. Kristína BACULÁKOVÁ, PhD.
JUDr. Lucia BOCKOVÁ, PhD.
Dr. habil. JUDr. Ing. Katarína BROCKOVÁ, PhD., LL.M
PhDr. Peter CSÁNYI, PhD.
prof. Ing. Martin GREŠŠ, PhD.
Dr. habil. Ing. Eva JANČÍKOVÁ, PhD.
doc. Mgr. Boris MATTOŠ, PhD.
prof. Ing. Mgr. Renáta PITOŇÁKOVÁ, PhD.
doc. Dr. Tomáš Imrich PROFANT
Mgr. Tetyana Zubro, PhD.

E x t e r n í č l e n o v i a:

J. E. Ing. Oľga ALGAYEROVÁ, MBA
Ing. Silvia HALLOVÁ, LL.M., DipIFR
Ing. Eva IVANOVÁ, CSc.
doc. PhDr. Branislav KOVÁČIK, PhD. EMBA
prof. Ing. Hussam MUSA, PhD.

AKADEMICKÝ SENÁT
FAKULTY MEDZINÁRODNÝCH VZŤAHOV EU V BRATISLAVE

P r e d s e d a:

prof. Ing. Martin GREŠŠ, PhD.

Č l e n o v i a:

Mgr. Ivana ANTOŠOVÁ
Ing. Adrianna BALEHA, PhD.
Dr. habil. JUDr. Ing. Katarína BROCKOVÁ, PhD., LL.M
doc. Dr. Tomáš Imrich PROFANT

P o d p r e d s e d a:

PhDr. Peter CSÁNYI, PhD.
Lenka PAVLOVÁ

Š t u d e n t s k á č a s ť AS FMV:

Bc. Peter JECK
Ing. Aliaksandra SHCHERBAKOVA

KOLÉGIUM DEKANA
FAKULTY MEDZINÁRODNÝCH VZŤAHOV EU v Bratislave

---

doc. PhDr. Rudolf KUCHARČÍK, PhD.	*dekan*
PhDr. Michael AUGUSTÍN, PhD. MPA	*I. prodekan, prodekan pre vedu a doktorandské štúdium*
Mgr. Tetyana ZUBRO, PhD.	*prodekanka pre vzdelávanie*
Ing. Natália ZAGORŠEKOVÁ, PhD.	*prodekanka pre zahraničné vzťahy*
doc. Ing. Kristína BACULÁKOVÁ, PhD.	*prodekanka pre rozvoj*
Ing. Emília NOVÁKOVÁ	*tajomníčka fakulty*
prof. Ing. Martin GREŠŠ, PhD.	*predseda AS FMV, vedúci Katedry medzinárodných ekonomických vzťahov a hospodárskej diplomacie*
Dr. habil. JUDr. Ing. Katarína BROCKOVÁ, PhD., LL.M	*vedúca Katedry medzinárodného práva FMV*
Ing. Michal KUNIČKA, PhD.	*ZO OZ PŠ pri FMV*
Lenka PAVLOVÁ	*predsedníčka Študentského parlamentu FMV*

DISCIPLINÁRNA KOMISIA
FAKULTY MEDZINÁRODNÝCH VZŤAHOV EU v Bratislave

Mgr. Tetyana ZUBRO, PhD.	predsedníčka komisie *prodekanka pre vzdelávanie*
doc. Ing. Kristína BACULÁKOVÁ, PhD.	*prodekanka pre rozvoj*
Ing. Iryna TALIIAN	zástupkyňa študentskej obce
Ema KRUPOVÁ	zástupkyňa študentskej obce

DEKANÁT
FAKULTY MEDZINÁRODNÝCH VZŤAHOV EU v Bratislave

Tajomníčka fakulty:

Ing. Emília NOVÁKOVÁ — miestnosť: E4.23
tel.: 02/ 6729 5473
e-mail: emilia.novakova@euba.sk

Sekretariát dekana:

Anna DOVIČIČOVÁ — miestnosť: E4.20
tel.: 02/ 6729 5470
e-mail: dekan.fmv@euba.sk

Študijné oddelenie:

Ing. Tatiana FRANKOVIČOVÁ — miestnosť: E4.29
vedúca študijného oddelenia — tel.: 02/ 6729 5479
e-mail: tatiana.frankovicova@euba.sk

Mgr. Ivana PASKALEVOVÁ — miestnosť: E4.07
tel.: 02/ 6729 5457
e-mail: ivana.paskalevova@euba.sk

Referát pre doktorandské štúdium a sociálnu starostlivosť o študentov:

Mgr. Ivana ANTOŠOVÁ — miestnosť: E4.27
tel.: 02/ 6729 5477
e-mail: ivana.antosova@euba.sk

Referát pre vedecko-výskumnú činnosť

Mgr. Eva VLKOVÁ — miestnosť: E4.06
tel.: 02/ 6729 5456
e-mail: eva.vlkova@euba.sk

Knižnica Fakulty medzinárodných vzťahov:

Oľga STROPKOVIČOVÁ — miestnosť: E4.09, A4.04,
tel.: 02/ 6729 5459, 5683
e-mail: olga.stropkovicova@euba.sk

KATEDRA MEDZINÁRODNÝCH EKONOMICKÝCH VZŤAHOV A HOSPODÁRSKEJ DIPLOMACIE FMV EU V BRATISLAVE

Dolnozemská cesta 1/b, 852 35 Bratislava 5, tel.: 02/ 6729 5440

	Miestnosť	*Tel. číslo* *e-mail*
Vedúci katedry:		
GREŠŠ Martin, prof. Ing., PhD.	D4.39	6729 5439 martin.gress@euba.sk
Sekretariát:		
DOVIČIČOVÁ Anna	D4.40	6729 5440 anna.dovicicova@euba.sk
Profesori:		
GREŠŠ Martin, prof. Ing., PhD.	D4.39	6729 5439 martin.gress@euba.sk
PITOŇÁKOVÁ Renáta, prof. Ing. Mgr., PhD.	D4.22	6729 5422 r enata.pitonakova@euba.sk
Docenti:		
BACULÁKOVÁ Kristína, doc. Ing., PhD.	E4.24	6729 5474 kristina.baculakova@euba.sk
JANČÍKOVÁ Eva, Dr. habil. Ing., PhD.	E4.10	6729 5460 eva.jancikova@euba.sk
Odborní asistenti:		
BALEHA Andrianna, Ing., PhD.	D4.10	6729 5410 andrianna.baleha@euba.sk
DANČO Ján, Ing., PhD.	D4.37	6729 5437 jan.danco@euba.sk
DZIURA Boris, Ing., PhD.	E4.15	6729 5465 boris.dziura@euba.sk
HARAKAĽOVÁ Ľubica, Ing., PhD.	D4.10	6729 5410 lubica.harakalova@euba.sk
JANUBOVÁ Barbora, Ing., PhD.	D4.36	6729 5436 barbora.janubova@euba.sk
KUNIČKA Michal, Ing., PhD.	E4.14	6729 5464 michal.kunicka@euba.sk
ZAGORŠEKOVÁ Natália, Ing., PhD.	E4.22	6729 5472 natalia.zagorsekova@euba.sk
Interní doktorandi:		
KOPÁL Radovan, Ing.	E4.25	6729 5475 radovan.kopal@euba.sk
TALIIAN Iryna, Ing.	E4.11	6729 5461 iryna.taliian@euba.sk

KATEDRA MEDZINÁRODNÝCH POLITICKÝCH VZŤAHOV FMV EU V BRATISLAVE

Dolnozemská cesta 1/b, 852 35 Bratislava 5, tel.: 02/ 6729 5428

	Miestnosť	*Tel. číslo e-mail*
V e d ú c i k a t e d r y:		
AUGUSTÍN Michael, PhDr., PhD., MPA	E4.21	6729 5471 michael.augustin@euba.sk
S e k r e t a r i á t:		
DOVIČIČOVÁ Anna	D4.40	6729 5440 anna.dovicicova@euba.sk
D o c e n t i:		
AUGUSTÍN Michael, PhDr., PhD., MPA	E4.21	6729 5471 michael.augustin@euba.sk
CSÁNYI Peter, PhDr., PhD.	D4.20	6729 5420 peter.csanyi@euba.sk
KUCHARČÍK Rudolf, doc. PhDr., PhD.	E4.19	6729 5469 rudolf.kucharcik@euba.sk
MATTOŠ Boris, doc. Mgr., PhD.	E3.24	6729 5374 boris.mattos@euba.sk
PROFANT Tomáš Imrich, doc. Dr.	D4.23	6729 5423 tomas.profant@euba.sk
ZUBRO Tetyana, Mgr., PhD.	E4.28	6729 5478 tetyana.zubro@euba.sk
O d b o r n í a s i s t e n t i:		
CHUGURYAN Simona, PhDr., PhD.	D4.21	6729 5421 simona.chuguryan@euba.sk
KARAS Martin, Mgr., PhD.	D4.29	6729 5429 martin.karas@euba.sk
ŠKVRNDA František, Mgr., PhD.	D4.31	6729 5431 frantisek.skvrnda2@euba.sk
KROMKOVÁ Júlia, Ing.	E4.32	6729 5432 julia.kromkova@euba.sk
I n t e r n í d o k t o r a n d i:		
BRYNKO Olha, Ing., Mgr.	E4.25	6729 5475 olha.brynko@euba.sk
CHAMILLOVÁ Sára, Ing.	E4.25	6729 5475 sara.chamillova@euba.sk
NAGY Norbert, Ing.	E4.16	6729 5466 norbert.nagy@euba.sk
SHCHERBAKOVA Aliasandra, Ing.	E4.11	6729 5461 aliaksandra.shcherbakova@euba.sk
TEREKOVÁ Chiara Maria, Ing.	E4.25	6729 5475 chiaramaria.terekova@euba.sk

KATEDRA MEDZINÁRODNÉHO PRÁVA FMV EU V BRATISLAVE

Dolnozemská cesta 1/b, 852 35 Bratislava 5, tel.: 02/ 6729 5440

Vedúci katedry:

BROCKOVÁ Katarína, Dr. habil. JUDr. Ing. PhD., LL.M	D4.07	6729 5407 katarina.brockova@euba.sk

Sekretariát:

DOVIČIČOVÁ Anna	D4.40	6729 5440 anna.dovicicova@euba.sk

Profesor:

BROCKOVÁ Katarína, Dr. habil. JUDr. Ing. PhD., LL.M	D4.07	6729 5407 katarina.brockova@euba.sk

Docenti:

BOCKOVÁ Lucia, JUDr., PhD.	D4.06	6729 5406 lucia.bockova@euba.sk

Odborní asistenti:

HRANÍKOVÁ PYTEĽOVÁ Klaudia, JUDr., PhD.		E4.12, 6729 5462 klaudia.pytelova@euba.sk
WINKLER MARTIN, JUDR., PHD.	D4.08	6729 5408 martin.winkler@euba.sk

Lektori:

HARAKAĽOVÁ Dorota, Mgr. Ing., PhD.	D4.32	6729 5432 dorota.harakalova@euba.sk

Interní doktorandi:

ŠIMKOVÁ Simoneta, Ing.	E4.16	6729 5466 simoneta.simkova@euba.sk

HARMONOGRAM
akademického roka 2026/2027 na Fakulte medzinárodných vzťahov EU v Bratislave

	Termín	Poznámka
Priebeh akademického roka – zimný semester 2026/2027		
Zápisy na štúdium	1.9. – 18.9.2026	
Výučba - 1. a 2. stupeň štúdia	21.9. – 18.12.2026	**okrem 2.11.2026, 17.11.2026**
Týždeň na udeľovanie zápočtov a priebežných hodnotení	14.12. – 18.12.2026	
Prihlásenie sa na tému diplomovej práce - 1. roč. II. stupňa	december 2026	
Skúškové obdobie	21.12. – 23.12.2026 4.1. – 5.2.2027	
Priebeh akademického roka – letný semester 2025/2026		
Výučba	8.2. – 7.5.2027	**okrem 26.3.2027-29.3.2027**
Prihlásenie sa na tému bakalárskej práce - 2. roč. I. stupňa	apríl 2027	
Udeľovanie zápočtov a priebežných hodnotení	3.5. – 7.5.2027	
Skúškové obdobie	**10.5. – 30.6.2027***	
Odovzdanie bakalárskej práce	do 30.4.2027 (14:00 hod.)	
Odovzdanie diplomovej práce	do 31.3.2027 (14:00 hod.)	
štátne skúšky bakalárske	31.5. – 3.6.2027	prihlasovanie cez AIS (júnový termín) od 1.3.2027 do 31.3.2027
štátne skúšky inžinierske	24.5. – 27.5.2027	
Promócie	21.6. – 2.7.2027	
štátne skúšky - opravný termín	24.8. – 25.8.2027	prihlasovanie na študijnom oddelení FMV osobne od 7.6.2027 do 30.6.2027
Obdobie hlavných prázdnin	**1.7. – 31.8.2027**	
Harmonogram pre študentov III. stupňa – doktorandské štúdium		
Štátna skúška – dizertačná	9.10.2026 4.12.2026 19.2.2027 14.5.2027 20.8.2027	prihlasovanie cez AIS; prácu je potrebné odovzdať najneskôr 6 týždňov pred termínom konania dizertačnej skúšky
Obhajoba dizertačných prác	30.6.20226.8.2027	
Prijímacie skúšky		
Prijímacie skúšky pre I. stupeň štúdia	14. – 18.6.2027	
Prijímacie skúšky pre II. stupeň štúdia na študijný program v slovenskom jazyku	25.6.2027	
Prijímacie skúšky pre II. stupeň štúdia na študijný program v anglickom jazyku	1.3. – 25.7.2027	
Náhradný termín prijímacích skúšok pre II. stupeň štúdia	27.8.2027	
Prijímacie skúšky pre III. stupeň štúdia	25.6.2027	

* V období prijímacích skúšok na I. stupeň štúdia možno skúšať iba v popoludňajších hodinách po 13:30 hod.

Prerokovalo: Vedenie FMV EU v Bratislave

Prerokovalo: Kolégium dekana FMV EU v Bratislave

ŠTUDIJNÉ PLÁNY

Študijný program: medzinárodné ekonomické vzťahy

1. ročník	**1. r. - Povinné predmety**		**Kredit**	**Rozsah**	**Ukonč.**	**Sem.**
	Matematika pre ekonómov		6	2P + 2C	S	Z
	Základy ekonómie 1		6	2P + 2C	S	Z
	Politológia		8	4P + 4C	S	Z
	Telovýchovné aktivity 1		1	2C	Z	Z
	Medzinárodná politika		6	2P + 2C	S	L
	Svetová ekonomika 1		5	2P + 2C	S	L
	Štatistika		6	2P + 2C	S	L
	Základy ekonómie 2		6	2P + 2C	S	L
	Telovýchovné aktivity 2		1	2C	Z	L
			45			
	1.r. - PVP		**Kredit**	**Rozsah**	**Ukonč.**	**Sem.**
	Cj 1 - Odborný CJ pre pokročilých I.		3	2C	S	Z
	CJ 1 - Odborný CJ pre pokročilých II.		3	2C	S	L
	CJ 2 - Všeobecný CJ pre stredne pokročilých I.		6	4C	S	Z
	CJ 2 - Všeobecný CJ pre stredne pokročilých II.		3	2C	S	L
			15			
2. ročník	**2. r. - Povinné predmety**		**Kredit**	**Rozsah**	**Ukonč.**	**Sem.**
	Medzinárodný obchod		6	2P + 2C	S	Z
	Teórie medzinárodných hospodárskych vzťahov		6	2P + 2C	S	Z
	Úvod do práva, právnych systémov a práva EÚ		6	2P + 4C	S	Z
	Účtovníctvo pre podnikateľov		6	2P + 2C	S	Z
	Európska únia		6	2P + 2C	S	L
	Financie		6	2P + 2C	S	L
	Metodika tvorby a manažmentu akademických projektov		8	2P + 4C	S	L
			44			
	2.r. - PVP		**Kredit**	**Rozsah**	**Ukonč.**	**Sem.**
	CJ 1 - Reálie ..... pre pokročilých		3	2C	S	Z
	CJ 1 - Kultúra a komunikácia v CJ pre pokročilých		3	2C	S	L
	CJ 2 - Odborný CJ pre stredne pokročilých I.		3	2C	S	Z
	Cj 2 - Odborný CJ pre stredne pokročilých II.		3	2C	S	L
			12			
	2.r. - Výberové predmety (výber 1 predmetu)	**Obmedzenie**	**Kredit**	**Rozsah**	**Ukonč.**	**Sem.**
	Medzinárodná ekonomika (v a.j.)	20	5	2P + 2C	S	L
	Ženy v zahraničnej politike (v a.j.)	50	4	2C	S	L
	Blízkovýchodné štúdie (v a.j.)	50	4	2C	S	L
	Stredná Amerika a Karibik vo svetovom hospodárstve (v a.j.)	40	4	2C	S	L
	Výberový predmet 1 (MEV)	pri uznávaní	4		S	L
			4			
3. ročník	**3. r. - Povinné predmety**		**Kredit**	**Rozsah**	**Ukonč.**	**Sem.**
	Medzinárodné hospodárske vzťahy		8	4P + 4C	S	Z
	Medzinárodné právo verejné 1		6	2P + 2C	S	Z
	Seminár k záverečnej práci 1 (MEV)		2	2C	Z	Z
	Medzinárodné právo obchodné		5	2P + 2C	S	L
	Seminár k záverečnej práci 2 (MEV)		2	2C	Z	L
			23			
	3.r. - PVP		**Kredit**	**Rozsah**	**Ukonč.**	**Sem.**
	CJ 1 - Rokovania v CJ pre pokročilých		3	2C	S	Z
	CJ 2 - Reálie ..... pre stredne pokročilých		3	2C	S	Z
	CJ 2 - Kultúra a komunikácia v CJ pre stredne pokročilých		3	2C	S	L
			9			
	3.r. - Výberové predmety - (výber 2 predmetov)	**Obmedzenie**	**Kredit**	**Rozsah**	**Ukonč.**	**Sem.**
	Ústavný systém USA (v a.j.)	40	4	2C	S	Z
	Sociológia (v a.j.)	70	4	2C	S	Z
	Dejiny medzinárodných vzťahov (v a.j.)	50	4	2C	S	Z
	Afrika v medzinárodných vzťahoch (v a.j.)	50	4	2C	S	Z
	Výberový predmet 2 (MEV)	pri uznávaní	4		S	Z
	Výberový predmet 3 (MEV)	pri uznávaní	4		S	Z
			8			
	3.r. - Predmety štátnej skúšky		**Kredit**	**Rozsah**	**Ukonč.**	**Sem.**
	Bakalárska práca a jej obhajoba		10		OB	
	Štátna skúška (MEV)		10		SS	
			20			
			180			
Všetky ročníky	**Výberové predmety - nie pre úplných začiatočníkov**	**Obmedzenie**	**Kredit**	**Rozsah**	**Ukonč.**	**Sem.**
	Japonský jazyk pre začiatočníkov II.	25	4	4C	S	Z
	Japonský jazyk pre začiatočníkov III.	25	4	4C	S	L

Študijný program: hospodárska diplomacia

1. ročník	1. r. - Povinné predmety		Kredit	Rozsah	Ukonč.	Sem.
	Diplomatický protokol		4	0P + 2C	S	Z
	Kultúry v medzinárodných vzťahoch		6	2P + 2C	S	Z
	Medzinárodné finančné inštitúcie a medzinárodné finančné vzťahy		6	2P + 4C	S	Z
	Súčasné témy a trendy vo svetovej ekonomike		6	2P + 2C	S	Z
	Ekonomika štátov EÚ		5	2P + 2C	S	L
	Medzinárodné ekonomické právo		6	2P + 4C	S	L
	Medzinárodné právo verejné 2		4	2P + 2C	S	L
	Medzinárodné vzťahy politické 1		7	4P + 4C	S	L
			44			
	1. r. - PVP		Kredit	Rozsah	Ukonč.	Sem.
	CJ 2 - Rokovania v CJ pre stredne pokročilých		3	2C	S	Z
	CJ 3 – CJ pre začiatočníkov I. (nemecký, ruský, francúzsky, španielsky, taliansky)		5	4C	S	Z
	CJ 3 – CJ pre začiatočníkov II.		5	4C	S	L
			13			
	1.r. - Výberové predmety (výber 1 predmetu)	Obmedzenie	Kredit	Rozsah	Ukonč.	Sem.
	Diplomacia v praxi I. (v a.j.)	60	3	2C	S	L
	Geopolitika (v a.j.)	40	3	2C	S	L
	Medzinárodná rozvojová spolupráca (v a.j.)	20	6	4C	S	L
	Výberový predmet 1 (HD)	pri uznávaní	3		S	L
			3			
2. ročník	2. r. - Povinné predmety		Kredit	Rozsah	Ukonč.	Sem.
	Ekonomiky rozvojových štátov		5	2P + 4C	S	Z
	Medzinárodné vzťahy politické 2		5	2P + 2C	S	Z
	Negociácie v diplomatickej praxi 1		3	2C	S	Z
	Svetová ekonomika - regionálne aspekty		7	4P + 4C	S	Z
	Seminár k záverečnej práci 1 (HD)		2	2C	Z	Z
	Negociácie v diplomatickej praxi 2		3	2C	S	L
	Seminár k záverečnej práci 2 (HD)		2	2C	Z	L
			27			
	2. r. - PVP		Kredit	Rozsah	Ukonč.	Sem.
	CJ 3 – CJ pre mierne pokročilých I.		5	4C	S	Z
	CJ 3 – CJ pre mierne pokročilých II.		5	4C	S	L
			10			
	2.r. - Výberové predmety (výber 1 predmetu)	Obmedzenie	Kredit	Rozsah	Ukonč.	Sem.
	Európske štúdie (v a.j.)	25	6	2P + 2C	S	Z
	Diplomacia v praxi II. (v a.j.)	60	3	2C	S	Z
	Výberový predmet 2 (HD)	pri uznávaní	3		S	Z
			3			
	2.r. - Predmety štátnej skúšky		Kredit	Rozsah	Ukonč.	Sem.
	Diplomová práca a jej obhajoba		10		OB	
	Štátna skúška (HD)		10		SS	
			20			
			120			
1. + 2. ročník	Výberové predmety - nie pre úplných začiatočníkov	Obmedzenie	Kredit	Rozsah	Ukonč.	Sem.
	Japonský jazyk pre začiatočníkov II.	25	4	4C	S	Z
	Japonský jazyk pre začiatočníkov III.	25	4	4C	S	L

Študijný plán pre 3. stupeň štúdia

Študijný program: Medzinárodné ekonomické vzťahy
Študijný odbor: ekonómia a manažment
Forma štúdia: denna

Blok - Profilové predmety							
Názov	***Odporúčaný študijný plán***						
	počet kreditov	***1. s***	***2. s***	***3. s***	***4. s***	***5. s***	***6. s***
Medzinárodné hospodárske vzťahy	10	16					
Svetová ekonomika	10		16				
Medzinárodné ekonomické právo	10			16			
Svetová politika	10		16				
Metodika vedecko – výskumnej práce	10	16					
Spolu profilové predmety	***50***						

Blok - Povinne voliteľné predmety							
Názov	***Odporúčaný študijný plán***						
	počet kreditov	***1. s***	***2. s***	***3. s***	***4. s***	***5. s***	***6. s***
Cudzí jazyk pre doktorandov I.	5		8				
Cudzí jazyk pre doktorandov II.	5		8				
Spolu povinne voliteľné predmety	***10***						

Tvorivá činnosť v oblasti vedy	60	x	x	x	x	x	x
Projekt dizertačnej práce a dizertačná skúška	20			x			
Dizertačná práca a jej obhajoba	40						x
Spolu	***120***						

Kredity

Študijná časť spolu	60
Tvorivá činnosť v oblasti vedy	60
Projekt dizertačnej práce a dizertačná skúška	20
Dizertačná práca a jej obhajoba	40
Spolu za štúdium	**180**

Tvorivá činnosť v oblasti vedy - kredity

Kategória	Publikačné výstupy	Kredity
A1	**Knižné publikácie charakteru vedeckej monografie**	
	Zahraničné - vedecké monografie (AAA)	50
	Zahraničné - štúdie a kapitoly vo vedeckých monografiách (ABA, ABC)	25
	Domáce - vedecké monografie (AAB)	25
	Domáce - štúdie a kapitoly vo vedeckých monografiách (ABB, ABD)	8,5
A2	**Ostatné knižné publikácie**	
	Zahraničné - vysokoškolské učebnice (ACA)	30
	Zahraničné - odborné knižné publikácie (BAA), umelecké monografie/preklady (CAA)	20
	Domáce - vysokoškolské učebnice (ACB)	20
	Domáce - odborné knižné publikácie (BAB), umelecké monografie/preklady (CAB)	17,5
	(Domáce) - učebnice pre stredné a základné školy (BCB), odborné preklady publikácií (EAJ)	15
	Ďalšie - skriptá a učebné texty (BCI), prehľadové práce (EAI)	17,5
B	**Publikácie v karentovaných časopisoch (CCC - Current Contents Connect®), v časopisoch registrovaných v databáze Web of Science (WoS), SCOPUS; patentové prihlášky**	
	Zahraničné - vedecké práce CCC/WoS/SCOPUS (ADC, ADM) - IF = aspoň 0,4	50
	Zahraničné - vedecké práce CCC/WoS/SCOPUS (ADC, ADM) - IF = menej ako 0,4	37,5
	Zahraničné - odborné práce CCC (BDC)	15
	Domáce - vedecké práce CCC/WoS/SCOPUS (ADD, ADN) - IF = aspoň 0,4	32,5
	Domáce - vedecké práce CCC/WoS/SCOPUS (ADD, ADN) - IF = menej ako 0,4	25
	Domáce - odborné práce CCC (BDD)	10
	Zahraničné - abstrakty vedeckých prác CCC/WoS/SCOPUS; umelecké práce a preklady CCC (AEG, AEM, CDC)	5
	Domáce - abstrakty vedeckých prác CCC/WoS/SCOPUS; umelecké práce a preklady CCC; patentové prihlášky, atď. (AEH, AEN, CDD, AGJ)	4
C**	**Vedecké práce v ostatných časopisoch/recenzovaných vedeckých**	

	zborníkoch/recenzovaných vedeckých monografiách	
	Zahraničné - vedecké práce v ostatných časopisoch (ADE)	12
	Zahraničné - vedecké práce v recenzovaných vedeckých zborníkoch, monografiách (AEC)	12
	Domáce - vedecké práce v ostatných časopisoch (ADF) 7	7,5
	Domáce - vedecké práce v recenzovaných vedeckých zborníkoch, monografiách (AED)	7,5
	Ostatné publikácie	
	Zahraničné - publikované pozvané príspevky na vedeckých konferenciách (AFA)	13,5 *+5 bodov/autor - v prípade akceptácie zborníka do databázy spoločnosti Thomson Reuters*
	Zahraničné - publikované pozvané príspevky na vedeckých konferenciách (AFA)	12 *+5 bodov/autor - v prípade akceptácie zborníka do databázy spoločnosti Thomson Reuters*
	Domáce - publikované pozvané príspevky na vedeckých konferenciách (AFB)	7,5 *+5 bodov/autor - v prípade akceptácie zborníka do databázy spoločnosti Thomson Reuters*
	Domáce - publikované príspevky na vedeckých konferenciách (AFD)	6 *+5 bodov/autor - v prípade*

		akceptácie zborníka do databázy spoločnosti Thomson Reuters
	Zahraničné - kapitoly vo VŠ učebniciach (ACC), kapitoly v odborných knižných publikáciách (BBA), odborné práce v časopisoch registrovaných vo WoS/SCOPUS (BDM)	10,5
	Ďalšie zahraničné (abstrakty, heslá, odborné práce v časopisoch, odborné práce v konferenčných / nekonferenčných zborníkoch, kapitoly v umeleckých monografiách/umeleckých prekladov, umelecké práce/preklady, umelecké preklady v zborníkoch) - BDA, BDE, BEE, BFA, CBA, CDE, CEC	3
	Domáce - kapitoly vo VŠ učebniciach (ACD), kapitoly v odborných knižných publikáciách (BBB), odborné práce v časopisoch registrovaných vo WoS/SCOPUS (BDN)	7,5
	Ďalšie zahraničné a domáce (abstrakty, postery, kapitoly v učebniciach, heslá, odborné práce v časopisoch, odborné práce v konferenčných / nekonferenčných zborníkoch, normy, kapitoly v umeleckých monografiách/umeleckých prekladov, umelecké práce/preklady, umelecké preklady v zborníkoch, recenzie v časopisoch a zborníkoch, odborné práce/preklady v časopisoch /zborníkoch, zostavovateľské práce, práce zverejnené s hromadným prístupom) - AFE, AFF, AFG, AFH, AFK, AFL, BCK, BDB, BDF, BEF, BFB, BGG, CBB, CDF, CED, EDI, EDJ, FAI, GHG	0,5
	***/ V prípade, ak publikácia z kategórie C má viacej autorov, celkové bodové hodnotenie sa rozdelí medzi spoluautorov podľa ich autorského podielu určeného pre registráciu publikačného výstupu v Slovenskej ekonomickej knižnici EU v Bratislave.*	

Študijný plán pre 3. stupeň štúdia
Študijný program: Medzinárodné ekonomické vzťahy
Študijný odbor: ekonómia a manažment
Forma štúdia: externá

Blok - Profilové predmety									
Názov	***Odporúčaný študijný plán***								
	počet kreditov	***1. s***	***2. s***	***3. s***	***4. s***	***5. s***	***6. s***	***7. s***	***8. s***
Medzinárodné hospodárske vzťahy	10	16							
Svetová ekonomika	10		16						
Medzinárodné ekonomické právo	10			16					
Svetová politika	10			16					
Metodika vedecko – výskumnej práce	10	16							
Spolu profilové predmety	***50***								

Blok - Povinne voliteľné predmety									
Názov	***Odporúčaný študijný plán***								
	počet kreditov	***1. s***	***2. s***	***3. s***	***4. s***	***5. s***	***6. s***	***7. s***	***8. s***
Cudzí jazyk pre doktorandov I.	5			8					
Cudzí jazyk pre doktorandov II.	5			8					
Spolu povinne voliteľné predmety	***10***								

Tvorivá činnosť v oblasti vedy	60	x	x	x	x	x	x	x	x
Projekt dizertačnej práce a dizertačná skúška	20				x				
Dizertačná práca a jej obhajoba	40								x
Spolu	120								

Kredity

Študijná časť spolu	60
Tvorivá činnosť v oblasti vedy	60
Projekt dizertačnej práce a dizertačná skúška	20
Dizertačná práca a jej obhajoba	40
Spolu za štúdium	**180**

Tvorivá činnosť v oblasti vedy - kredity

Kategória	Publikačné výstupy	Kredity
A1	**Knižné publikácie charakteru vedeckej monografie**	
	Zahraničné - vedecké monografie (AAA)	50
	Zahraničné - štúdie a kapitoly vo vedeckých monografiách (ABA, ABC)	25
	Domáce - vedecké monografie (AAB)	25
	Domáce - štúdie a kapitoly vo vedeckých monografiách (ABB, ABD)	8,5
A2	**Ostatné knižné publikácie**	
	Zahraničné - vysokoškolské učebnice (ACA)	30
	Zahraničné - odborné knižné publikácie (BAA), umelecké monografie/preklady (CAA)	20
	Domáce - vysokoškolské učebnice (ACB)	20
	Domáce - odborné knižné publikácie (BAB), umelecké monografie/preklady (CAB)	17,5
	(Domáce) - učebnice pre stredné a základné školy (BCB), odborné preklady publikácií (EAJ)	15
	Ďalšie - skriptá a učebné texty (BCI), prehľadové práce (EAI)	17,5
B	**Publikácie v karentovaných časopisoch (CCC - Current Contents Connect®), v časopisoch registrovaných v databáze Web of Science (WoS), SCOPUS; patentové prihlášky**	
	Zahraničné - vedecké práce CCC/WoS/SCOPUS (ADC, ADM) - IF = aspoň 0,4	50
	Zahraničné - vedecké práce CCC/WoS/SCOPUS (ADC, ADM) - IF = menej ako 0,4	37,5
	Zahraničné - odborné práce CCC (BDC)	15
	Domáce - vedecké práce CCC/WoS/SCOPUS (ADD, ADN) - IF = aspoň 0,4	32,5
	Domáce - vedecké práce CCC/WoS/SCOPUS (ADD, ADN) - IF = menej ako 0,4	25
	Domáce - odborné práce CCC (BDD)	10
	Zahraničné - abstrakty vedeckých prác CCC/WoS/SCOPUS; umelecké práce a preklady CCC (AEG, AEM, CDC)	5
	Domáce - abstrakty vedeckých prác CCC/WoS/SCOPUS; umelecké práce a preklady CCC; patentové prihlášky, atď. (AEH, AEN, CDD, AGJ)	4
C**	**Vedecké práce v ostatných časopisoch/recenzovaných vedeckých**	

	zborníkoch/recenzovaných vedeckých monografiách	
	Zahraničné - vedecké práce v ostatných časopisoch (ADE)	12
	Zahraničné - vedecké práce v recenzovaných vedeckých zborníkoch, monografiách (AEC)	12
	Domáce - vedecké práce v ostatných časopisoch (ADF) 7	7,5
	Domáce - vedecké práce v recenzovaných vedeckých zborníkoch, monografiách (AED)	7,5
	Ostatné publikácie	
	Zahraničné - publikované pozvané príspevky na vedeckých konferenciách (AFA)	13,5 *+5 bodov/autor - v prípade akceptácie zborníka do databázy spoločnosti Thomson Reuters*
	Zahraničné - publikované pozvané príspevky na vedeckých konferenciách (AFA)	12 *+5 bodov/autor - v prípade akceptácie zborníka do databázy spoločnosti Thomson Reuters*
	Domáce - publikované pozvané príspevky na vedeckých konferenciách (AFB)	7,5 *+5 bodov/autor - v prípade akceptácie zborníka do databázy spoločnosti Thomson Reuters*
	Domáce - publikované príspevky na vedeckých konferenciách (AFD)	6 *+5 bodov/autor - v prípade*

		akceptácie zborníka do databázy spoločnosti Thomson Reuters
	Zahraničné - kapitoly vo VŠ učebniciach (ACC), kapitoly v odborných knižných publikáciách (BBA), odborné práce v časopisoch registrovaných vo WoS/SCOPUS (BDM)	10,5
	Ďalšie zahraničné (abstrakty, heslá, odborné práce v časopisoch, odborné práce v konferenčných / nekonferenčných zborníkoch, kapitoly v umeleckých monografiách/umeleckých prekladov, umelecké práce/preklady, umelecké preklady v zborníkoch) - BDA, BDE, BEE, BFA, CBA, CDE, CEC	3
	Domáce - kapitoly vo VŠ učebniciach (ACD), kapitoly v odborných knižných publikáciách (BBB), odborné práce v časopisoch registrovaných vo WoS/SCOPUS (BDN)	7,5
	Ďalšie zahraničné a domáce (abstrakty, postery, kapitoly v učebniciach, heslá, odborné práce v časopisoch, odborné práce v konferenčných / nekonferenčných zborníkoch, normy, kapitoly v umeleckých monografiách/umeleckých prekladov, umelecké práce/preklady, umelecké preklady v zborníkoch, recenzie v časopisoch a zborníkoch, odborné práce/preklady v časopisoch /zborníkoch, zostavovateľské práce, práce zverejnené s hromadným prístupom) - AFE, AFF, AFG, AFH, AFK, AFL, BCK, BDB, BDF, BEF, BFB, BGG, CBB, CDF, CED, EDI, EDJ, FAI, GHG	0,5
	***/ V prípade, ak publikácia z kategórie C má viacej autorov, celkové bodové hodnotenie sa rozdelí medzi spoluautorov podľa ich autorského podielu určeného pre registráciu publikačného výstupu v Slovenskej ekonomickej knižnici EU v Bratislave.*	

ZÁSADY VÝBEROVÉHO KONANIA ŠTUDENTOV FMV EU V BRATISLAVE

na zahraničné pobyty v rámci programu ERASMUS+

Článok 1: základné princípy

1. Zahraničný pobyt v rámci programu ERASMUS+ – mobilita štúdium (ďalej len „zahraničný pobyt“) umožňuje študentom FMV EU v Bratislave (ďalej len FMV) rozšíriť si znalosti v študijnom programe Medzinárodné ekonomické vzťahy, resp. Hospodárska diplomacia a spoznať kultúru iných európskych krajín.
2. Erasmus+ mobilitu - štúdium môže absolvovať každý študent FMV dennej formy, ktorý má úspešne ukončený 1. ročník bakalárskeho štúdia na FMV.
3. Zásady výberového konania študentov FMV na zahraničný pobyt vychádzajú z medzinárodne stanovených všeobecných zásad realizácie zahraničných projektov a programov, pričom všeobecne záväzné podmienky pre uchádzačov o mobilitný program Erasmus+ vychádzajú z dokumentov Európskej komisie reprezentovanej na účely realizácie tohto programu v podmienkach Slovenskej republiky Národnou kanceláriou Programu celoživotného vzdelávania (SAAIC, www.saaic.sk).
4. Mobility v programe Erasmus+ sa realizujú na základe tzv. kľúčových akcií. Kľúčová akcia KA103 ponúka možnosť vycestovať na mobilitu v rámci Európy (všetky členské štáty EÚ a nečlenské štáty EÚ – Macedónsko, Turecko, Lichtenštajnsko, Island a Nórsko). Konkrétne partnerské inštitúcie si študent vyberá podľa zoznamu Erasmus dohôd uvedených na webovej stránke univerzity.

Článok 2: dĺžka zahraničného pobytu

1. Každý študent FMV má právo zúčastniť sa Erasmus+ mobility počas vysokoškolského štúdia opakovane. Súčet dĺžok všetkých Erasmus mobilít na jednom stupni vysokoškolského štúdia (štúdium, praktická stáž, absolventská stáž) nesmie presiahnuť 12 mesiacov.
2. Primárne je každý študent vybratý na štúdium na partnerskej inštitúcii na jeden semester, pričom si môže štúdium predĺžiť, pokiaľ spĺňa vyššie stanovené podmienky (v čl. 2 ods. 1), a pokiaľ s danou podmienkou súhlasí prijímajúca aj vysielajúca inštitúcia.

Článok 3: výška grantových príspevkov

1. Sadzby jednotlivých grantových príspevkov stanovuje Európska komisia a ich výška závisí od krajiny, v ktorej študent absolvuje študijný pobyt, a to nasledovne:

   - **1. skupina – 674 €/mesiac**

     Krajiny s vysokými životnými nákladmi: Belgicko, Dánsko, Fínsko, Francúzsko, Holandsko, Írsko, Island, Luxembursko, Nemecko, Nórsko, Rakúsko, Švédsko, Taliansko, Spojené kráľovstvo

   - **2. skupina – 606 €/mesiac**

Krajiny so strednými životnými nákladmi: Cyprus, Česká republika, Estónsko, Grécko, Lotyšsko, Malta, Portugalsko, Slovensko, Slovinsko, Španielsko

- **3. skupina – 550 €/mesiac**

Krajiny s nízkymi životnými nákladmi: Bulharsko, Chorvátsko, Litva, Maďarsko, Poľsko, Rumunsko, Srbsko, Turecko

2. V prípade, ak je študent poberateľom sociálneho štipendia v čase, kedy absolvuje študijný pobyt, má nárok na grantový príspevok vo výške 250 €/mesiac nad úroveň grantových príspevkov poskytnutých na študijný pobyt. 3. V prípade, ak je študent držiteľom preukazu ZŤP, môže požiadať o špeciálny grantový príspevok nad úroveň štandardného grantového príspevku. O výške pridelených finančných prostriedkov rozhoduje Národná agentúra programu celoživotného vzdelávania (SAAIC).

Článok 4: základné predpoklady na prihlásenie sa do výberového konania a na absolvovanie mobility

1. **Do výberového konania na zahraničné pobyty sa môže prihlásiť študent FMV, ktorý**
   a) je zapísaný na štúdium v príslušnom ročníku a stupni štúdia na FMV a
   b) ktorý nemá v príslušnom semestri predmet s konečným hodnotením FX (bez možnosti ďalšieho opravného termínu), alebo ktorý nemá z predchádzajúceho ročníka viac ako 2 prenosové predmety.
   c) a nie je proti nemu vedené disciplinárne konanie.
2. **Zahraničný pobyt môže absolvovať nominovaný študent FMV, len ak**
   a) splnil povinnosti predpísané študijným programom a učebným plánom v ročníku, v ktorom bol úspešne nominovaný na zahraničný pobyt (a teda má riadne absolvované a ukončené predmety v príslušnom ročníku, ako aj prenosové predmety z predchádzajúceho ročníka), a
   b) ukončil štúdium prvého stupňa a bol prijatý na druhý stupeň štúdia na FMV (platí v prípade nominovaných študentov 3. ročníka prvého stupňa štúdia).

Článok 5: základné zásady výberového konania

1. **Uchádzač o zahraničný pobyt predkladá prodekanovi pre zahraničné vzťahy:**
   a) dôkladne vyplnenú a odoslanú prihlášku (Student Application Form – vytlačenú z online prihlasovacieho systému www.studyabroad.sk), s uvedením semestra, v ktorom chce zahraničný pobyt absolvovať (nepodpísaná a neodoslaná prihláška cez studyabroad.sk nebude zaradená do výberového konania),
   b) štruktúrovaný životopis v cudzom jazyku (v anglickom jazyku a jazyku, v ktorom chce absolvovať zahraničný pobyt);
   c) motivačný list v cudzom jazyku (v anglickom jazyku a jazyku, v ktorom chce absolvovať zahraničný pobyt);

d) výpis známok zo všetkých predmetov doterajšieho štúdia v slovenskom jazyku. Výpis známok predloží Študijné oddelenie Oddeleniu zahraničných vzťahov – študent ho nemusí predkladať samostatne. [1]
e) predbežný zoznam predmetov, ktoré mieni uchádzač absolvovať počas zahraničného pobytu na jednotlivých vysokých školách s vyznačením jazyka, v ktorom sú príslušné predmety vyučované (výpis v cudzom jazyku s uvedením slovenského prekladu - 1x).

2. **Uchádzač o zahraničný pobyt sa zároveň zaregistruje online na webovej stránke www.studyabroad.sk .**
3. V súlade s usmernením OMM EU v Bratislave **tajomník výberovej komisie môže zverejniť ďalšie pokyny** pre predkladanie dokumentov nevyhnutých na posúdenie žiadosti o grant na zahraničný pobyt.
4. Nominácie študentov na zahraničné pobyty posudzuje v rámci fakultného výberového konania výberová komisia, ktorú zvyčajne tvorí: prodekan pre zahraničné vzťahy – predseda komisie; člen pedagogického zboru FMV – člen komisie; zástupca Študentského parlamentu FMV – člen komisie a tajomník komisie. Dekan FMV môže určiť zloženie komisie osobitným rozhodnutím. Výberová komisia zodpovedá za transparentný výber a nomináciu študentov na zahraničný pobyt.
5. Výberová komisia nie je povinná prizvať k výberovému konaniu a osobnému pohovoru uchádzačov, ktorí nespĺňajú základné predpoklady stanovené v článku 4. V prípade, ak ich výberová komisia prizve k osobnému pohovoru, má právo ich na základe uvedenia príslušného dôvodu - následne vyradiť z poradia nominovaných uchádzačov a náhradníkov.
6. Výberová komisia prioritne posudzuje žiadosti uchádzačov, ktorí dosiahli vážený priemer všetkých známok za doterajšie štúdium[2] - maximálne do 2,0 vrátane. Žiadosti uchádzačov, ktorí dosiahli vážený priemer všetkých známok za doterajšie štúdium nad 2,0 posudzuje v prípade, že celkový počet uchádzačov s váženým priemerom do 2,0 vrátane nedosahuje celkový počet nominovaných študentov uvedený v nasledujúcom bode (čl.5 ods. 7).
7. Výberová komisia hodnotí splnenie podmienok pre účasť vo výberovom konaní na základe váhy jednotlivých kritérií. Poradie nominovaných študentov a náhradníkov určí výberová komisia na základe súčtu dosiahnutých bodov nasledovne:

Kritéria a bodové hodnotenia
Študijné výsledky (30)
Pre študentov na I. stupni, študijný priemer za celé uplynulé obdobie štúdia v dokončených akad. rokoch – vážený študijný priemer všetkých predmetov za

[1] Do studyabroad.sk namiesto výpisu študent vloží „čistý list“ doc. formátu.
[2] Pre 1 ročník 1 stupňa sa posudzuje zimný semester príslušného akademického roka, pre 1 ročník 2 stupňa sa berie do úvahy zimný semester príslušného akademického roka a dodatok k diplomu z predchádzajúceho Bc. štúdia, pre ostatné ročníky – predchádzajúce štúdium plus zimný semester príslušného akademického roka

predchádzajúce obdobie. Pre študentov na II. stupni, študijný priemer zo štátnej skúšky (na základe dodatku k diplomu). Študent dodá výpis výsledkov zo štúdia, vydaný študijným oddelením.

Jazykové znalosti (25)

Posudzuje sa spôsobilosť plynule komunikovať písomne aj ústne v jazyku prijímajúcej inštitúcie.

Hodnotia sa dokumenty ako jazykové certifikáty, maturitná skúška z CJ, štátna skúška z CJ, odborné predmety absolvované v CJ, doklady o absolvovaní študijného pobytu / stáže v zahraničí. Prihliada sa na formálnu stránku odovzdaných dokumentov.

Posudzuje sa výberový rozhovor, schopnosť študenta reagovať, formulovať myšlienky, vyjadrovacie schopnosti v cudzom jazyku.

Súlad študijného pobytu (15)

Študent si vyberá zahraničnú inštitúciu podľa svojho študijného zamerania na domácej fakulte. Každá zahraničná univerzita by mala mať na svojej webovej stránke zverejnenú ponuku predmetov pre Erasmus študentov. Predmety, ktoré si študent vyberie z ponuky zahraničnej univerzity musia byť kompatibilné s predmetmi, ktoré by v tom čase študoval na domácej fakulte. Tiež je potrebné zistiť jazyk, v akom prebieha na partnerskej univerzite výučba, aby sa predišlo komplikáciám v budúcnosti.

Posudzuje sa predbežný zoznam predmetov, ktoré mieni uchádzač absolvovať počas zahraničného pobytu na jednotlivých vysokých školách s vyznačením jazyka, v ktorom sú príslušné predmety vyučované (výpis v cudzom jazyku s uvedením slovenského prekladu).

Motivácia (20)

Motivácia študovať v zahraničí, prehľad o študijných programoch, resp. predmetoch na prijímajúcej inštitúcií, očakávania od študijného pobytu, ciele a ašpirácie študenta, prínos mobility študenta pre FMV, prínos pre vypracovanie záverečnej práce. Celostná spôsobilosť študenta reprezentovať univerzitu a krajinu, a pripravenosť vycestovať, schopnosť orientácie v podmienkach prijímajúcej krajiny, kultúrna citlivosť, zodpovednosť, flexibilita.

Posudzuje sa motivačný list, výberový rozhovor.

Mimoriadne aktivity (10)

Posudzuje sa účasť študenta na podujatiach celospoločenského významu, v študentských súťažiach, členstvo v študentských organizáciách.

8. Dátum a miesto konania osobného pohovoru oznámi uchádzačom tajomník výberovej komisie
9. Výberová komisia navrhne OMM EU v Bratislave poradie nominovaných uchádzačov a náhradníkov na zahraničný pobyt.

Článok 6: povinnosti nominovaných študentov pred odchodom na mobilitu

1. Po získaní akceptačného listu potvrdeného prijímajúcou univerzitou, je študent povinný kontaktovať prodekana pre zahraničné vzťahy ohľadom výberu predmetov.
2. Prodekan pre zahraničné vzťahy môže odmietnuť potvrdiť podpisom tzv. Learning Agreement, pokiaľ u nominovaného študenta zistí nesúlad s článkom 4.
3. Na základe tzv. Learning Agreementu potvrdeného podpisom prodekana pre zahraničné vzťahy môže študent následne požiadať o uvoľnenie zo štúdia (na predpísanom formulári prostredníctvom študijného oddelenia FMV).
4. Študent je povinný vyplniť a nahrať pred odchodom na mobilitu do online aplikácie www.studyabroad.sk nasledujúce dokumenty:
5. Akceptačný list potvrdený prijímajúcou inštitúciou,
   - bankové údaje, ktoré je študent povinný vyplniť do systému,
   - tzv. Learning Agreement potvrdený všetkými stranami,
   - uvoľnenie zo štúdia,
   - cestovné poistenie/ kópia poistnej zmluvy cestovného poistenia,
   - platnú kópiu Európskeho preukazu zdravotného poistenia.
6. **Žiaden študent nesmie vycestovať na študijný pobyt bez platne podpísaného a potvrdeného tzv. Learning Agreementu** a platne podpísanej Zmluvy o poskytnutí finančného príspevku.

Článok 7: vzdanie sa mobility

1. Študent, ktorý splnil všetky kritéria výberového konania, bol nominovaný na zahraničný študijný/ stážový pobyt a splnil aj všetky kritériá na absolvovanie zahraničného pobyt, a vzdá sa mobility z iných, ako vážnych (predovšetkým zdravotných dôvodov), sa následne **nebude môcť prihlásiť na zahraničný študijný/stážový pobyt počas celej dĺžky štúdia na príslušnom stupni štúdia.**

ZÁSADY VÝBEROVÉHO KONANIA ŠTUDENTOV FMV EU V BRATISLAVE na stáže uskutočňované v Slovenskej republike

Článok 1: základné princípy

1. Stážový pobyt na partnerských inštitúciách FMV umožňuje študentom FMV EU v Bratislave (ďalej len FMV) rozšíriť si znalosti v študijnom programe Medzinárodné ekonomické vzťahy, resp. Hospodárska diplomacia a získať potrebnú prax pre ďalší profesionálny rozvoj uchádzačov. Stážový pobyt môže absolvovať študent FMV v dennej forme štúdia s ohľadom na podmienky, ktoré pre výber stanovuje partnerská inštitúcia.

Článok 2: výberové konanie

1. FMV vyhlási výberové konanie na jednotlivé stáže po tom, ako obdrží výzvu od partnerských organizácií (predovšetkým Ministerstvo zahraničných vecí a európskych záležitostí a Zastúpenie Európskej komisie na Slovensku). Počet voľných miest je striktne určený partnerskou inštitúciou. Podmienky výberového konania určí FMV predovšetkým na základe požiadaviek inštitúcií.
2. Študent do výberového konania spravidla predkladá:
   - štruktúrovaný životopis v slovenskom a anglickom jazyku
   - motivačný list v slovenskom a anglickom jazyku
   - Žiadosť o stáž v slovenskom jazyku
   - pre potreby GDPR aj podpísaný vyplnený formulár podľa požiadaviek jednotlivých inštitúcií
3. Súčasťou výberového konania je aj osobný pohovor v slovenskom a cudzom jazyku.
4. Výberová komisia na stáž pozostáva predovšetkým z pedagógov FMV, doktoranda (tajomník komisie) a zástupcu ŠP FMV. Zloženie komisie ako aj dátum osobných pohovorov budú uchádzačom oznámené prostredníctvom webstránky ako i prostredníctvom elektronickej pošty vopred.
5. Výberová komisia určí na základe kritérií poradie nominovaných študentov.

Článok 3: povinnosti študenta pred absolvovaním stáže

1. Študent je pred odchodom na stáže povinný splniť všetky povinnosti stanovené partnerskou inštitúciou, predovšetkým zaslať všetky ďalšie potrebné dokumenty. Študent je ďalej povinný požiadať o Uvoľnenie zo štúdia.

Článok 4: povinnosti študenta po absolvovaní stáže

1. Študent môže po absolvovaní stáže požiadať o uznanie stáže za maximálne jeden výberový predmet. Uznávanie predmetov je možné iba v prípade absolvovania stáže, na ktorú bol študent nominovaný FMV.

Článok 5: vzdanie sa stáže

1. Študent, ktorý splnil všetky kritéria výberového konania, bol nominovaný na stážový pobyt a splnil aj všetky kritériá na absolvovanie stážového pobytu, a vzdá sa stáže z iných, ako vážnych (predovšetkým zdravotných dôvodov), sa následne **nebude môcť prihlásiť na žiaden stážový pobyt počas celej dĺžky štúdia na príslušnom stupni štúdia.**

ZOZNAM INTERNÝCH ZAMESTNANCOV A DOKTORANDOV
Fakulty medzinárodných vzťahov Ekonomickej univerzity v Bratislave

Tel. číslo: +421-2-6729 + klapka

Antošová Ivana, Mgr.
Miestnosť: E4.27 | Klapka: 5477 Mail: ivana.antosova@euba.sk

Augustín Michael, PhDr., PhD. MPA
Miestnosť: E4.21 | Klapka: 5471
Mail: michael.augustin@euba.sk

Baculáková Kristína, doc. Ing., PhD.
Miestnosť: E4.24 | Klapka: 5474
Mail: kristina.baculakova@euba.sk

Baleha Andrianna, Ing., PhD.
Miestnosť: D4.08 | Klapka: 5408
Mail: andrianna.baleha@euba.sk

Bocková Lucia, JUDr., PhD.
Miestnosť: D4.06 | Klapka: 5406 Mail: lucia.bockova@euba.sk

Brocková Katarína, Dr. habil. JUDr., Ing., PhD.
Miestnosť: D4.07 | Klapka: 5407 Mail: katarina.brockova@euba.sk

Brynko Olha, Ing. Mgr.
Miestnosť: E4.25 | Klapka: 5475 Mail: olha.brynko@euba.sk

Chamillová Sára, Ing.
Miestnosť: E4.25 | Klapka: 5475 Mail: sara.chamillova@euba.sk

Chuguryan Simona, PhDr. PhD.
Miestnosť: D4.21 | Klapka: 5421 Mail: simona.chuguryan@euba.sk

Csányi Peter, PhDr., PhD.
Miestnosť: D4.20 | Klapka: 5421 Mail: peter.csanyi@euba.sk

Dančo Ján, Ing., PhD.
Miestnosť: D4.37 | Klapka: 5437
Mail: jan.danco@euba.sk

Dovičičová Anna
Miestnosť: D4.40 | Klapka: 5440,5470
Mail: anna.dovicicova@euba.sk

Dziura Boris, Ing., PhD.
Miestnosť: E4.15 | Klapka: 5465
Mail: boris.dziura@euba.sk

Frankovičová Tatiana, Ing.
Miestnosť: E4.29 | Klapka: 5479
Mail: tatiana.frankovicova@euba.sk

Grešš Martin, prof. Ing., PhD.
Miestnosť: D4.39 | Klapka: 5439 Mail: martin.gress@euba.sk

Harakaľová Dorota, Mgr. Ing., PhD.
Miestnosť: D4.32 | Klapka: 5432
Mail: dorota.harakalova@euba.sk

Harakaľová Ľubica, Ing., PhD.
Miestnosť: D4.10 | Klapka: 5410
Mail: lubica.harakalova@euba.sk

Hraníková Pyteľová Klaudia, JUDr., PhD.
Miestnosť: E4.12 | Klapka: 5462 Mail: klaudia.pytelova@euba.sk

Jančíková Eva, Dr. habil. Ing., PhD.
Miestnosť: E4.10 | Klapka: 5460 Mail: eva.jancikova@euba.sk

Janubová Barbora, Ing., PhD.
Miestnosť: D4.36 | Klapka: 5436 Mail: barbora.janubova@euba.sk

Karas Martin, Mgr., PhD.
Miestnosť: D4.29 | Klapka: 5429 Mail: martin.karas@euba.sk

Kopál Radovan, Ing.
Miestnosť: E4.25 | Klapka: 5475 Mail: radovan.kopal@euba.sk

Kromková Júlia, Ing.
Miestnosť: D4.32 | Klapka: 5432 Mail: julia.kromkova@euba.sk

Kucharčík Rudolf, doc., PhDr., PhD.
Miestnosť: E4.19 | Klapka: 5469 Mail: rudolf.kucharcik@euba.sk

Kunička Michal, Ing., PhD.
Miestnosť: E4.14 | Klapka: 5464
Mail: michal.kunička@euba.sk

Mattoš Boris, doc. Mgr., PhD.
Miestnosť: E3.24 | Klapka: 5374 Mail: boris.mattos@euba.sk

Nagy Norbert, Ing.
Miestnosť: E4.16 | Klapka: 5466
Mail: norbert.nagy@euba.sk

Nováková Emília, Ing.
Miestnosť: E4.23 | Klapka: 5473
Mail: emilia.novakova@euba.sk

Paskalevová Ivana, Mgr.
Miestnosť: E4.07 | Klapka: 5457 Mail: ivana.paskalevova@euba.sk

Pitoňáková Renáta, prof. Ing. Mgr., PhD.
Miestnosť: D4.22 | Klapka: 5422 Mail: renata.pitonakova@euba.sk

Profant Tomáš Imrich, doc. Dr.
Miestnosť: D4.23 | Klapka: 5423 Mail: tomas.profant@euba.sk

Shcherbakova Aliaksandra, Ing.
Miestnosť: E4.11 | Klapka: 5461
Mail: aliaksandra.shcherbakova@euba.sk

Stropkovičová Oľga
Miestnosť: E4.09, A4.04 Klapka: 5459, 5683
Mail: olga.stropkovicova@euba.sk

Šimková Simoneta, Ing.
Miestnosť: E4.16 | Klapka: 5466
Mail: simoneta.simkova@euba.sk

Škvrnda František, Mgr., PhD.
Miestnosť: D4.31 | Klapka: 5431 Mail: františek.skvrnda2@euba.sk

Taliian Iryna, Ing.
Miestnosť: E4.11 | Klapka: 5461
Mail: iryna.taliian@euba.sk

Tereková Chiara Maria, Ing.
Miestnosť: E4.25 | Klapka: 5475 Mail: chiaramaria.terekova@euba.sk

Vlková Eva, Mgr.
Miestnosť: E4.06 | Klapka: 5456 Mail: eva.vlkova@euba.sk

Winkler Martin, JUDr., PhD.
Miestnosť: D4.08 | Klapka: 5408 Mail: martin.winkler@euba.sk

Zagoršeková Natália, Ing., PhD.
Miestnosť: E4.13 | Klapka: 5463 Mail: natalia.zagorsekova@euba.sk

Zubro Tetyana, Mgr., PhD.
Miestnosť: E4.28 | Klapka: 5478
Mail: tetyana.zubro@euba.sk

HARMONOGRAM AKADEMICKÉHO ROKA 2026/2027 NA EU V BRATISLAVE

	Termín	Poznámka
Zápisy na štúdium	1. 9. – 18. 9. 2026	podľa harmonogramov fakúlt
Úvodné informácie pre študentov 1. ročníka	1. 9. – 18. 9. 2026	podľa harmonogramov fakúlt
Výučba – zimný semester – denné štúdium	21. 9. – 18. 12. 2026	**okrem 2. 11. 2026 (pondelok), 17. 11. 2026 (utorok)**
Týždeň na udeľovanie zápočtov, priebežných hodnotení	14. 12. – 18. 12. 2026	
Výučba – zimný semester – externé štúdium	19. 9. – 18. 12. 2026	**Okrem 31. 10. 2026 (sobota)**
Skúškové obdobie – zimný semester	21. 12. 2026 – 23. 12. 2026 4. 1. – 5. 2. 2027	
Výučba – letný semester – denné štúdium	8. 2. – 7. 5. 2027	**okrem 26. 3. - 29. 3. 2027,**
Výučba – letný semester – externé štúdium	8. 2. – 8. 5. 2027	**okrem 26. 3. - 29. 3. 2027, 1. 5. 2027**
Týždeň na udeľovanie zápočtov, priebežných hodnotení	3. 5. – 8. 5. 2027	
Skúškové obdobie – letný semester	10. 5. – 30. 6. 2027*	
Štátne skúšky – bakalárske, inžinierske	10. 5. – 30. 6. 2027**	podľa harmonogramov fakúlt
Štátne skúšky – dizertačné skúšky		podľa harmonogramov fakúlt
Štátne skúšky – obhajoby dizertačných prác	do 30. 6. 2027	podľa harmonogramov fakúlt
Prijímacie skúšky pre 1. stupeň štúdia v slovenskom jazyku **Prijímacie skúšky pre 1. stupeň štúdia v anglickom jazyku**	14. – 18. 6. 2027 23. 3. 2027	
Prijímacie skúšky pre 2. stupeň štúdia v slovenskom jazyku **Prijímacie skúšky pre 2. stupeň štúdia v anglickom jazyku**	3. 5. – 25 7. 2027 1. 3. – 25. 7. 2027	podľa harmonogramov fakúlt
Prijímacie skúšky pre 3. stupeň štúdia	jún – júl 2027	podľa harmonogramov fakúlt
Opravný (resp. náhradný) termín štátnych skúšok na 1. stupni štúdia	august 2027	podľa harmonogramov fakúlt
Opravný (resp. náhradný) termín štátnych skúšok na 2. stupni štúdia	august 2027	podľa harmonogramov fakúlt
Promócie (2. stupeň štúdia)	21. 6 . – 2. 7. 2027	podľa harmonogramov fakúlt
Promócie (1. stupeň štúdia)	21. 6. – 2. 7. 2027	podľa harmonogramov fakúlt
Promócie (3. stupeň štúdia)	október – november 2027	
Obdobie hlavných prázdnin	1. 7. – 31. 8. 2027	

* v období prijímacích skúšok na 1. stupeň štúdia možno skúšať iba v popoludňajších hodinách po 13.30 hod.
** okrem obdobia prijímacích skúšok na 1. stupeň štúdia
Prerokovala: PaEK EU v Bratislave dňa: 5.12.2025
Prerokovalo a schválilo: Kolégium rektora EU v Bratislave dňa: 17. 12. 2025

KALENDÁR NA AKADEMICKÝ ROK 2026/2027

SEPTEMBER								OKTÓBER								NOVEMBER							
týždeň	Po	Ut	St	Št	Pia	**So**	**Ne**	týždeň	Po	Ut	St	Št	Pia	**So**	**Ne**	týždeň	Po	Ut	St	Št	Pia	**So**	**Ne**
36.		1	2	3	4	5	**6**	40./2.				1	2	3	**4**	44./6.							**1**
37.	7	8	9	10	11	12	**13**	41./3.	5	6	7	8	9	10	**11**	45./7.	2	3	4	5	6	7	**8**
38.	14	**15**	16	17	18	19	**20**	42./4.	12	13	14	15	16	17	**18**	46./8.	9	10	11	12	13	14	**15**
39./1.	21	22	23	24	25	26	**27**	43./5.	19	20	21	22	23	24	**25**	47./9.	16	17	18	19	20	21	**22**
40./2.	28	29	30					44./6.	26	27	28	29	30	31		48./10.	23	24	25	26	27	28	**29**
																49./11.	30						

DECEMBER								JANUÁR								FEBRUÁR							
týždeň	Po	Ut	St	Št	Pia	**So**	**Ne**	týždeň	Po	Ut	St	Št	Pia	**So**	**Ne**	týždeň	Po	Ut	St	Št	Pia	**So**	**Ne**
49./11.		1	2	3	4	5	**6**	53.					**1**	2	**3**	5.	1	2	3	4	5	6	**7**
50./12.	7	8	9	10	11	12	**13**	1.	4	5	**6**	7	8	9	**10**	6./1.	8	9	10	11	12	13	**14**
51./13.	14	15	16	17	18	19	**20**	2.	11	12	13	14	15	16	**17**	7./2.	15	16	17	18	19	20	**21**
52.	21	22	23	**24**	**25**	**26**	**27**	3.	18	19	20	21	22	23	**24**	8./3.	22	23	24	25	26	27	**28**
53.	28	29	30	31				4.	25	26	27	28	29	30	**31**								

MAREC								APRÍL								MÁJ							
týždeň	Po	Ut	St	Št	Pia	**So**	**Ne**	týždeň	Po	Ut	St	Št	Pia	**So**	**Ne**	týždeň	Po	Ut	St	Št	Pia	**So**	**Ne**
9./4.	1	2	3	4	5	6	**7**	13./8.				1	2	3	**4**	17./12.						**1**	2
10./5.	8	9	10	11	12	13	**14**	14./9.	5	6	7	8	9	10	**11**	18./13.	3	4	5	6	7	**8**	**9**
11./6.	15	16	17	18	19	20	**21**	15./10.	12	13	14	15	16	17	**18**	19.	10	11	12	13	14	15	**16**
12./7.	22	23	24	25	**26**	27	**28**	16./11.	19	20	21	22	23	24	**25**	20.	17	18	19	20	21	22	**23**
13./8.	**29**	30	31					17./12.	26	27	28	29	30			21.	24	25	26	27	28	29	**30**
																22.	31						

JÚN								JÚL								AUGUST							
týždeň	Po	Ut	St	Št	Pia	**So**	**Ne**	týždeň	Po	Ut	St	Št	Pia	**So**	**Ne**	týždeň	Po	Ut	St	Št	Pia	**So**	**Ne**
22.		1	2	3	4	5	**6**	26.				1	2	3	**4**	30.							**1**
23.	7	8	9	10	11	12	**13**	27.	**5**	6	7	8	9	10	**11**	31.	2	3	4	5	6	7	**8**
24.	14	15	16	17	18	19	**20**	28.	12	13	14	15	16	17	**18**	32.	9	10	11	12	13	14	**15**
25.	21	22	23	24	25	26	**27**	29.	19	20	21	22	23	24	**25**	33.	16	17	18	19	20	21	**22**
26.	28	29	30					30.	26	27	28	29	30	31		34.	23	24	25	26	27	28	**29**
																35.	30	31					

kalendárny týždeň/týždeň semestra

OBSAH

PRÍHOVOR REKTORA EU V BRATISLAVE 3
O EKONOMICKEJ UNIVERZITE V BRATISLAVE 6
ORGANIZÁCIA VYSOKOŠKOLSKÉHO ŠTÚDIA A KREDITOVÝ SYSTÉM NA EU V BRATISLAVE 8
INTERNACIONALIZÁCIA VZDELÁVANIA NA EU V BRATISLAVE 9
SYSTÉM ZABEZPEČOVANIA A ZDOKONAĽOVANIA KVALITY NA EKONOMICKEJ UNIVERZITE V BRATISLAVE 11
VEDECKÁ RADA EU V BRATISLAVE 16
KOLÉGIUM REKTORA EU V BRATISLAVE 17
VEDENIE EU V BRATISLAVE 17
SPRÁVNA RADA EU V BRATISLAVE 17
REKTORÁT EKONOMICKEJ UNIVERZITY V BRATISLAVE 18
PREHĽAD FAKÚLT A KATEDIER 20
PREHĽAD PRACOVÍSK 21
1. Centrum komunikácie a vzťahov s verejnosťou 21
2. Archív EU v Bratislave 21
3. Centrum protidrogových a poradenských služieb EU v Bratislave 22
4. Centrum podnikateľských činností a univerzitných služieb EU v Bratislave 22
5. Centrum celoživotného vzdelávania 23
6. Znalecký ústav 24
7. Centrum medzinárodných vzťahov 24
8. Projektové centrum 24
9. Centrum na zabezpečenie a podporu kvality 24
10. Centrum telesnej výchovy a športu 24
11. Ekonomické rozhľady 25
12. Centrum informačných technológií 25
13. Slovenská ekonomická knižnica 25
14. VŠK Ekonóm 26
ŠTUDENTSKÉ ORGANIZÁCIE 26
Z HISTÓRIE 28
POSTAVENIE A CIELE 29
PROFIL ABSOLVENTA 30
AKADEMICKÍ FUNKCIONÁRI 31
VEDENIE 33
VEDECKÁ RADA 33
AKADEMICKÝ SENÁT 33
KOLÉGIUM DEKANA 34
DISCIPLINÁRNA KOMISIA 34
DEKANÁT 35
KATEDRA MEDZINÁRODNÝCH EKONOMICKÝCH VZŤAHOV A HOSPODÁRSKEJ DIPLOMACIE FMV EU V BRATISLAVE 36
KATEDRA MEDZINÁRODNÝCH POLITICKÝCH VZŤAHOV FMV EU V BRATISLAVE 37
KATEDRA MEDZINÁRODNÉHO PRÁVA FMV EU V BRATISLAVE 38
HARMONOGRAM 39
ŠTUDIJNÉ PLÁNY 40
ZÁSADY VÝBEROVÉHO KONANIA ŠTUDENTOV FMV EU V BRATISLAVE na zahraničné pobyty v rámci programu ERASMUS+ 50

ZÁSADY VÝBEROVÉHO KONANIA ŠTUDENTOV FMV EU V BRATISLAVE na stáže uskutočňované v Slovenskej republike 55
ZOZNAM INTERNÝCH ZAMESTNANCOV A DOKTORANDOV 56
HARMONOGRAM AKADEMICKÉHO ROKA 2026/2027 NA EU V BRATISLAVE 58
KALENDÁR NA AKADEMICKÝ ROK 2026/2027 59

Sprievodca štúdiom na Fakulte medzinárodných vzťahov Ekonomickej univerzity v Bratislave

Zostavili: Ing. Tetyana Zubro, PhD., Jana Čajkovičová

Vydalo: Vydavateľstvo Ekonóm
Dolnozemská cesta 1
852 35 Bratislava 5

ISBN 978-80-225-5343-8