EKONOMICKÁ UNIVERZITA
V BRATISLAVE

AACSB
ACCREDITED

SPRIEVODCA ŠTÚDIOM

NA FAKULTE HOSPODÁRSKEJ INFORMATIKY EKONOMICKEJ UNIVERZITY V BRATISLAVE

2026/2027

FAKULTA HOSPODÁRSKEJ
INFORMATIKY
EUBA

https://fhi.euba.sk

PRÍHOVOR REKTORA EU V BRATISLAVE

Milé študentky, milí študenti,

začína nový akademický rok 2026/2027 a je mi veľkým potešením privítať vás všetkých na Ekonomickej univerzite v Bratislave – univerzite, ktorá už viac ako osemdesiatpäť rokov patrí medzi nositeľov ekonomického vzdelávania, vedeckého poznania a akademických hodnôt na Slovensku. Pre niektorých je to nový začiatok, pre ďalších pokračovanie na ich ceste vysokoškolským štúdiom. Spolu s učiteľmi, výskumnými pracovníkmi, ostatnými zamestnancami, ale aj vami, študentmi, tvoríme jednu akademickú komunitu, pred ktorou stoja nové náročné výzvy, spojené s prácou a štúdiom, ale aj príležitosti na realizáciu mimoškolských a mimopracovných aktivít.

Dovoľte mi, milé študentky a milí študenti, aby som Vám všetkým na začiatku nového akademického roka 2026/2027 poprial veľa študijných, ale aj osobných úspechov.

Osobitne mi dovoľte pozdraviť študentov 1. ročníka, ktorých rozhodnutie študovať na vysokej škole bolo jedným z najdôležitejších životných rozhodnutí. Som rád, že ste si vybrali práve Ekonomickú univerzitu v Bratislave. Verím, že počas rokov, ktoré tu strávite, získate nielen kvalitné vzdelanie, ale aj skúsenosti, ktoré budú formovať vašu osobnosť, profesijné smerovanie i pohľad na svet. Ekonomická univerzita v Bratislave nie je iba miestom, kde sa odovzdávajú vedomosti, je priestorom, kde sa rodia nové myšlienky, kde sa stretávajú rôzne názory, kde sa učíme viesť odborný dialóg, rešpektovať argumenty druhých a niesť zodpovednosť za svoje rozhodnutia. Preto vám novým študentom želám, aby ste sa cítili prijatí, motivovaní a inšpirovaní, aby ste sa nebáli pýtať, objavovať a zapájať sa do aktivít, ktoré na vás čakajú.

Ekonomická univerzita v Bratislave ponúka širokospektrálny komplex študijných programov v študijnom odbore ekonómia a manažment, ako aj študijné programy v študijnom odbore filológia. Tento komplex nových, moderných, súčasným podmienkam vzdelávania a potrieb trhu práce prispôsobených študijných programov, vytvára pre študentov základ pre ich budúce úspešné pôsobenie v hospodárskej, či spoločenskej praxi. Všetky študijné programy predstavujú záruku kvality, odbornosti a aktuálnosti. Študijné programy sú navrhnuté tak, aby poskytovali rovnováhu medzi teoretickými poznatkami a praktickými zručnosťami, čím absolventom umožňujú nielen porozumieť súvislostiam, ale aj samostatne a tvorivo riešiť reálne výzvy. Výučba je pravidelne aktualizovaná a dopĺňaná o najnovšie poznatky z výskumu, legislatívy, podnikovej praxe a verejného hospodárstva. Spolupráca s podnikateľským sektorom, verejnou správou aj medzinárodnými inštitúciami zabezpečuje, že študijné programy reflektujú skutočné potreby trhu práce. Študenti tak získavajú nielen kvalitné akademické vzdelanie, ale aj možnosť stretávať sa s odborníkmi z praxe, zapájať sa do projektov, stáží či odborných diskusií už počas štúdia. Tým sa zvyšuje ich pripravenosť na reálne profesijné situácie, ako aj ich konkurencieschopnosť v slovenskom aj zahraničnom prostredí. Bez ohľadu na to, či si študent zvolil oblasť ekonómie, financií, manažmentu, obchodu, cestovného ruchu, účtovníctva, medzinárodných vzťahov či verejnej politiky – dostane vzdelanie, ktoré má zmysel, hodnotu a uplatnenie.

Kvalitu univerzity neurčuje iba obsah študijných programov, ale predovšetkým ľudia, ktorí ju tvoria. Naša akademická obec stojí na hodnotách slobody, demokracie, akademickej čestnosti, tolerancie a vzájomného rešpektu. Tieto hodnoty predstavujú základ univerzitného života a vytvárajú prostredie, v ktorom môže každý slobodne rozvíjať svoj potenciál.

Veľkou prednosťou našej univerzity je jej medzinárodný charakter, čo dokumentuje aj prestížna medzinárodná akreditácia AACSB, ktorej je univerzita držiteľkou.

Každoročne na našich fakultách študujú stovky zahraničných študentov z desiatok krajín sveta a rovnako stovky našich študentov odchádzajú študovať alebo absolvovať odborné stáže na partnerské univerzity v Európe i mimo nej. Ekonomická univerzita v Bratislave realizuje v súčasnosti viacero dohôd o udeľovaní dvojitých diplomov so zahraničnými univerzitami, vytvára pre študentov priaznivé podmienky pre absolvovanie zahraničných mobilít na prestížnych zahraničných univerzitách v rámci programu Erasmus+ alebo v rámci dohôd o spolupráci so zahraničnými univerzitami.

Medzinárodné projekty, spoločné študijné programy, výučba v cudzích jazykoch, letné školy, zahraniční profesori či odborné konferencie vytvárajú prostredie, ktoré pripravuje našich absolventov na úspešné pôsobenie v medzinárodnom prostredí.

Osobitnú pozornosť venujeme spolupráci s praxou. Naši partneri z podnikateľského prostredia, bánk, medzinárodných spoločností, štátnej správy i neziskového sektora vytvárajú študentom priestor na odborné stáže, riešenie reálnych projektov či budúce pracovné uplatnenie. Aj preto sa absolventi Ekonomickej univerzity dlhodobo uplatňujú na trhu práce veľmi úspešne a patria medzi vyhľadávaných odborníkov.

Štúdium na univerzite však nie je iba o prednáškach, seminároch a skúškach. Univerzitný život ponúka množstvo príležitostí na rozvoj talentu, tvorivosti i osobnosti, je poznačený aj aktivitami študentskej komunity. Študenti nie sú len pasívnymi príjemcami vzdelania, ale rovnocennými partnermi v akademickom prostredí, ktorých názor má svoje miesto v rozhodovacích procesoch, pri formovaní študijných podmienok, či pri zlepšovaní vnútorného prostredia univerzity. Študentskí zástupcovia sú plnohodnotnými členmi akademických senátov, komisií a rôznych pracovných skupín, kde majú možnosť aktívne sa zapájať do strategických rozhodnutí, predkladať návrhy a vyjadrovať sa k témam, ktoré sa ich priamo týkajú. Takáto participácia nie je len formálna – je dôkazom dôvery a zodpovednosti, ktorú ako univerzita študentom zverujeme.

Akademický rok 2026/2027 bude mimoriadne významný. Uskutočnia sa voľby akademických funkcionárov a akademických samosprávnych orgánov univerzity aj jednotlivých fakúlt, ktoré budú určovať smerovanie našej univerzity na ďalšie funkčné obdobie. Verím, že tieto voľby budú dôstojným potvrdením princípov akademickej demokracie, otvoreného dialógu a zodpovednosti. Povzbudzujme preto všetkých študentov, aby sa zapájali do študentských samospráv, zaujímali sa o dianie na univerzite a nebáli sa vyjadriť svoj názor. Len spoločným úsilím – študentov aj zamestnancov – môžeme vytvárať univerzitné prostredie, ktoré je moderné, inkluzívne, kvalitné a pripravené čeliť výzvam súčasnosti.

Na záver by som vám chcel zaželať, aby boli roky strávené na Ekonomickej univerzite v Bratislave naplnené nielen úspešným štúdiom, ale aj osobným rastom, novými priateľstvami, nezabudnuteľnými zážitkami a odvahou využívať všetky príležitosti, ktoré vám univerzita ponúka. Prajem vám, aby ste boli zvedaví, tvoriví, pracovití a otvorení novým výzvam. Aby ste si z univerzity odniesli nielen diplom, ale aj vedomosti, skúsenosti, hodnoty a priateľstvá, ktoré vás budú sprevádzať celý život. Verím, že o niekoľko rokov budete môcť s hrdosťou povedať, že ste boli súčasťou akademickej komunity Ekonomickej univerzity v Bratislave a že práve tu sa začala vaša úspešná profesijná cesta.

Bratislava, august 2026

Ferdinand Daňo
rektor



prof. Ing. Ferdinand DAŇO, PhD.

rektor Ekonomickej univerzity v Bratislave



doc. Mgr. Boris MATTOŠ, PhD.
prorektor pre medzinárodné vzťahy
štatutárny zástupca rektora



doc. Ing. Paula PUŠKÁROVÁ, DiS. art., PhD.
prorektorka pre vedu
a doktorandské štúdium



doc. Ing. Mgr. Zuzana JUHÁSZOVÁ, PhD.
prorektorka pre vzdelávanie



Ing. Jakub KINTLER, PhD.
prorektor pre rozvoj, kultúru a šport



doc. Ing. Jana PÉLIOVÁ, PhD.
prorektorka pre akreditáciu a kvalitu



Ing. Mária DZIUROVÁ
kvestorka

O Ekonomickej univerzite v Bratislave

Na Ekonomickej univerzite v Bratislave sa počas jej existencie uskutočnili viaceré zmeny z hľadiska názvu, zamerania a obsahu štúdia, ako aj organizačnej štruktúry. Škola vznikla v roku 1940, kedy obchodné a priemyselné komory - bratislavská, banskobystrická a prešovská – zriadili súkromnú Vysokú obchodnú školu v Bratislave, ktorej vláda udelila právo verejnosti. Nariadením Slovenskej národnej rady č. 34/1945 Zb. bola Vysoká obchodná škola poštátnená a premenovaná na Slovenskú vysokú školu obchodnú. V roku 1949 bol tento názov zmenený na Vysokú školu hospodárskych vied. Vládnym nariadením č. 40/1952 sa upravil názov školy na Vysokú školu ekonomickú. Zákonom SNR č. 139/1992 Zb. z 27. 2. 1992 bola Vysoká škola ekonomická v Bratislave rozdelená na Vysokú školu ekonomickú v Bratislave a Vysokú školu ekonomiky služieb a cestovného ruchu so sídlom v Banskej Bystrici. Na základe zákona SNR č. 292/1992 Zb. bol zmenený názov Vysokej školy ekonomickej na Ekonomickú univerzitu v Bratislave. Od 1. júna 2010 pôsobí na Ekonomickej univerzite v Bratislave aj ďalšia, v poradí siedma fakulta – Fakulta aplikovaných jazykov.

So vznikom školy sú spojené mená takých významných osobností, ako boli prof. PhDr. Jur Hronec, prof. Ing. Július Pázman, prof. Ing. Vladimír Králičeк, DrSc., prof. Ing. Ladislav Cicvárek a ďalší. Práve ich zásluhou sa v roku 1940 položili základy ekonomickej vzdelanosti na Slovensku.

V súčasnom období Ekonomickú univerzitu v Bratislave tvorí sedem fakúlt:

- Národohospodárska fakulta so sídlom v Bratislave,
- Obchodná fakulta so sídlom v Bratislave,
- Fakulta hospodárskej informatiky so sídlom v Bratislave,
- Fakulta podnikového manažmentu so sídlom v Bratislave,
- Fakulta medzinárodných vzťahov so sídlom v Bratislave,
- Fakulta aplikovaných jazykov so sídlom v Bratislave,
- Podnikovohospodárska fakulta so sídlom v Košiciach.

Počas 86-ročnej existencie EU v Bratislave absolvovalo štúdium na univerzite viac ako 120 tisíc absolventov všetkých stupňov štúdia. V súčasnosti študuje na univerzite takmer 8 000 študentov.

EU v Bratislave je signatárom Magna Charta Universitatu a pripojila sa tiež k iniciatíve OSN Global Compact. Zároveň aktívne pôsobí v nasledujúcich medzinárodných organizáciách:

- AACSB – Association to Advance Collegiate Schools of Business
- ACCA – Association of Chartered Certified Accountants
- AmCham – American Chambers of Commerce
- CCFS - Chambre de Commerce Franco-Slovaque
- CIDD - Consortium of International Double Degrees
- CIMA – Chartered Institute of Management Accountants
- CRANET
- DAAD – Deutscher Akademischer Austauschdienst
- EDAMBA - European Doctoral Programmes Association in Management and

Business Administration

- EFMD - European Foundantion for Management Development
- ERSA - European Regional Science Association
- EUA - European University Association
- HERMES Higher Education and Research in Management of European Universities
- OeAD – Agency for Education and Internationalisation
- PRME - Principles for Responsible Management Education
- SFUI – Institut Universitaire Franco-Slovaque

V akademickom roku 2026/2027 vstupuje EU v Bratislave do ak. roka, v ktorom ako univerzitná vysoká škola poskytuje vzdelávanie v akreditovaných študijných programoch, ktoré sú zosúladené so štandardami a usmerneniami na zabezpečovanie kvality v Európskom priestore vysokoškolského vzdelávania (ESG) a postupne prešli vnútorným procesom akreditácie. Z týchto študijných programov sa budú viaceré študijné programy zabezpečovať komplexne v niektorom cudzom jazyku.

V roku 2021 EU v Bratislave získala medzinárodnú akreditáciu AACSB, ktorú udeľuje akreditačná agentúra AACSB International, sídliaca v USA. Táto agentúra patrí medzi tri najuznávanejšie agentúry na svete, zamerané na akreditáciu kvality vysokých škôl pôsobiacich v oblasti ekonómie a manažmentu.

Tvoriví pracovníci EU v Bratislave uskutočňujú základný a aplikovaný výskum komplexne pokrývajúci témy z rôznych oblastí ekonómie a manažmentu. V tomto ak. roku sa bude pozornosť vo výskume na univerzite primárne zameriavať na problematiku znalostnej ekonomiky, dopadu inovácií a vplyvu technológií na ekonomiku, na nové formy verejnej správy, zdroje ekonomického rastu a konkurencieschopnosti, procesy globalizácie, na dynamiku na finančných trhoch, procesy regulácie, správy a riadenia firiem v oblasti medzinárodného obchodu, ako aj na spôsoby riešenia problému nezamestnanosti a sociálnu ekonómiu. V predchádzajúcom ak. roku bude pokračovať i posilňovanie interdisciplinárnych prvkov vo výskume na univerzite. Univerzita bude ďalej rozvíjať výskumnú spoluprácu so špičkovými výskumnými pracoviskami v SR i v zahraničí, napr. v spolupráci so SAV a ďalšími partnerskými inštitúciami sa EU v Bratislave podieľa na riešení projektu Univerzitný vedecký park pre biomedicínu Bratislava. Jednou z kľúčových úloh tvorivých pracovníkov bude tiež aktívne zareagovať na aktuálne výzvy v rámci programu Európskej únie „Horizont 2020“ a prispieť tak k ďalšiemu posilneniu medzinárodného rozmeru vo výskume na univerzite.

EU v Bratislave od roku 1993 udeľuje významným osobnostiam ekonomickej vedy, hospodárskeho a spoločenského života čestný titul „Doctor honoris causa“ (Dr.h.c.). Za toto obdobie univerzita vyznamenala týmto titulom 29 osobností, medzi ktorých patria napr. F. Vranitzky, L. Balcerowicz, R. Barre, V. Klaus, D. J. Johnston, W. Roth, G. S. Zavvos, J. A. Gurría Treveño, J. M. D. Barosso, A. Chochoł.

V posledných rokoch na EU v Bratislave prednášali a diskutovali s učiteľmi a študentmi piati nositelia Nobelovej ceny za ekonómiu, prof. Robert J. Aumann, prof. Edward C. Prescott, prof. Robert A. Mundel, prof. Edmund S. Phelps, prof. Oliver E. Williamson.

ORGANIZÁCIA VYSOKOŠKOLSKÉHO ŠTÚDIA A KREDITOVÝ SYSTÉM NA EU V BRATISLAVE

Vysokoškolské štúdium na EU v Bratislave je podľa zákona č. 300/2025 Z. z. o vysokých školách a o zmene a doplnení niektorých zákonov (vysokoškolský zákon) v znení neskorších predpisov organizované ako trojstupňové. Všetky študijné programy, v ktorých EU v Bratislave a jej fakulty poskytujú vysokoškolské vzdelávanie, sú v rámci sústavy študijných odborov akreditované Akreditačnou komisiou, poradným orgánom vlády SR, a poskytujú komplexné a ucelené vzdelávanie z ekonomických vedných disciplín v uvedených profiláciách, na základe ich dlhodobého rozvoja.

Prvý stupeň vysokoškolského štúdia predstavuje bakalárske štúdium. Jeho štandardná dĺžka v dennej forme štúdia sú tri akademické roky. Prvý stupeň poskytuje nevyhnutné poznatky a vedomosti potrebné na zvládnutie problematiky ekonomických vedných disciplín a zároveň modeluje základný všeobecný profil absolventa EU v Bratislave a danej fakulty poskytujúcej vzdelávanie vo vybranom študijnom programe. Na úspešné absolvovanie prvého stupňa štúdia musí študent získať najmenej 180 kreditov, vykonať štátnu skúšku a obhájiť záverečnú prácu. Po úspešnom absolvovaní prvého stupňa štúdia získava jeho absolvent akademický titul „bakalár“ („Bc.“).

Po absolvovaní prvého stupňa, t. j. bakalárskeho štúdia, a po splnení podmienok jednotlivých fakúlt, sa môžu študenti prihlásiť na druhý stupeň štúdia, t. j. na inžinierske štúdium (na Fakulte aplikovaných jazykov na magisterské štúdium).

Štandardná dĺžka inžinierskeho resp. magisterského štúdia v dennej forme štúdia sú dva akademické roky. V druhom stupni štúdia získavajú študenti poznatky potrebné na profilovanie absolventov študijných programov jednotlivých fakúlt. Na úspešné absolvovanie druhého stupňa štúdia musí študent získať najmenej 120 kreditov z povinných, povinne voliteľných a výberových predmetov stanovených študijným plánom daného študijného programu. Druhý stupeň štúdia je ukončený štátnou skúškou a obhajobou záverečnej práce. Absolvent druhého stupňa štúdia získava akademický titul „inžinier“ („Ing.“), na Fakulte aplikovaných jazykov „magister“ („Mgr.“).

Absolventi druhého stupňa štúdia sa môžu prihlásiť na štúdium študijného programu tretieho stupňa, ktorý predstavuje doktorandské štúdium. Štandardná dĺžka doktorandského štúdia v dennej forme sú tri akademické roky. Na úspešné absolvovanie tretieho stupňa štúdia musí študent získať najmenej 180 kreditov. Doktorandské štúdium končí obhajobou dizertačnej práce. Jeho absolvent získava akademický titul „philosophiae doctor“ („PhD.“).

Na všetkých fakultách EU v Bratislave je zavedený kreditový systém štúdia, ktorý je kompatibilný s európskym štandardom ECTS. Cieľom tohto spôsobu vysokoškolského štúdia je vytvárať podmienky na neustále skvalitňovanie štúdia, rovnomernejšie získavanie poznatkov a vedomostí a umožnenie spolurozhodovania sa študentov pri svojej ďalšej profilácii a tým aj internacionalizovanie štúdia, a zároveň zosúladenie potrieb obsahu štúdia s potrebami spoločenskej praxe a trhu práce s existujúcimi kapacitami. Kreditový systém zároveň umožňuje študentom vyššiu mobilitu v rámci EU v Bratislave, Slovenskej republiky a zahraničia a riadia sa ním všetky stupne štúdia.

INTERNACIONALIZÁCIA VZDELÁVANIA NA EU V BRATISLAVE

Ekonomická univerzita v Bratislave je členom viacerých významných medzinárodných organizácií, inštitúcií, kooperačných sietí a iniciatív pôsobiacich v sektore vysokého školstva a spolupracuje so zahraničnými univerzitami na báze rámcových a iných dohôd o spolupráci. EU v Bratislave má uzatvorených **376 bilaterálnych dohôd**, z toho 274 bilaterálnych partnerstiev v rámci programu Erasmus+ v 47 štátoch zúčastnených v programe a 129 partnerských univerzít v 52 štátoch sveta. Celkove má EU v Bratislave uzatvorenú spoluprácu s univerzitnými inštitúciami v **68 štátoch sveta**. Ročne EU v Bratislave vysiela do zahraničia približne 500 študentov na študijný pobyt a odbornú stáž.

Priaznivé podmienky pre realizáciu programu internacionalizácie vzdelávania vytvára každoročne ponuka vyše **150 odborných predmetov vyučovaných v cudzích jazykoch**. Okrem toho ponúkajú fakulty EU v Bratislave študijné programy 1. a 2. stupňa štúdia v cudzích jazykoch, ktoré sa realizujú v spolupráci so zahraničnými univerzitami na základe dohôd o udeľovaní dvojitých diplomov. Úspešní absolventi tak získajú diplom EU v Bratislave a diplom zahraničnej partnerskej univerzity. Ide o tieto študijné programy:

univerzita / štát	názov študijného programu	stupeň štúdia	druh diplomu	fakulta
BULHARSKÁ REPUBLIKA				
University of National and World Economy	Economic Diplomacy	2.	dvojitý	**FMV**
ČESKÁ REPUBLIKA				
Vysoká škola ekonomická v Praze	Všeobecný manažment	2.	dvojitý	**FPM**
Vysoká škola ekonomická v Praze	Marketingový a obchodný manažment	2.	dvojitý	**OF**
FRANCÚZSKA REPUBLIKA				
Université de Strasbourg	General Management	2.	dvojitý	**FPM**
IDRAC Business School	General Management	2.	dvojitý	**FPM**
Le Centre Européen Universitaire de l´Université de Lorraine á Nancy	Cudzie jazyky a interkultúrna komunikácia	2.	dvojitý	**FAJ**
ÍRSKA REPUBLIKA				
University of Limerick	Business Economics and Management	1.	dvojitý	**FPM**
KÓREJSKÁ REPUBLIKA				
SolBridge International School of Business, Woosong University	Finance, Banking and Investment	1.	dvojitý	**NHF**

LOTYŠSKÁ REPUBLIKA				
University of Latvia in Riga	Economic Diplomacy	2.	dvojitý	**FMV**
LUXEMBURSKO				
Luxembourg School of Business	Finance	2.	dvojitý	**NHF**
Luxembourg School of Business	Financie a dane	2.	dvojitý	**NHF**
PORTUGALSKÁ REPUBLIKA				
University of Coimbra	Applied Economics	2.	dvojitý	**NHF**
SPOLKOVÁ REPUBLIKA NEMECKO				
Technical University of Applied Sciences Würzburg-Schweinfurt, (THWS)	Business Economics and Management	1.	dvojitý	**FPM**
Westsächsische Hochschule Zwickau-University of Applied Sciences (WHZ)	Cudzie jazyky a interkultúrna komunikácia	1.	dvojitý	**FAJ**
Otto Friedrich University Bamberg	Finance	2.	dvojitý	**NHF**
TALIANSKA REPUBLIKA				
University of Pavia	Finance and Taxes	2.	dvojitý	**NHF**
UKRAJINA				
Kyjevská národná ekonomická univerzita Vadyma Heťmana	Economic Diplomacy	2.	dvojitý	**FMV**
State University Uzhhorod National University	Economic Diplomacy	2.	dvojitý	**FMV**

EU v Bratislave ponúka ďalšie študijné programy vyučované v anglickom jazyku:

Bachelor in Applied Economics (NHF)
Bachelor in Business Economics and Management (PHF Michalovce)
Bachelor in Commercial Entrepreneurship (PHF, Košice)
Master in Corporate Business and Marketing (PHF, Košice)
Master in Corporate Financial Management (PHF, Košice)
Master in Management in Nuclear (FPM) v spolupráci so Slovenskou technickou univerzitou (STU)
Master in Marketing and Trade Management (OF)
Master in Tourism Management (OF)
PhD in Business Economics and Management (FPM)
PhD in Economics (NHF) v spolupráci s Universität Wien a WU Wien (Rakúsko), Universidade de Coimbra (Portugalsko), CERGE-EI (Česká republika), Chapman University (Kalifornia, USA)
PhD in Finance (NHF) v spolupráci s Macquarie University Sydney (Austrália)
PhD in International Economic Relations (FMV)
PhD in Management of International Business (OF)
PhD in Tourism Management (OF)

SYSTÉM ZABEZPEČOVANIA A ZDOKONAĽOVANIA KVALITY NA EKONOMICKEJ UNIVERZITE V BRATISLAVE

Jedným z hlavných cieľov dlhodobého zámeru rozvoja EU v Bratislave na obdobie 2019 – 2027 je zabezpečovať neustále zvyšovanie kvality vo všetkých oblastiach činnosti univerzity na získanie a zabezpečenie inštitucionálnej akreditácie na národnej úrovni pri dodržiavaní medzinárodných štandardov AACSB International a štandardov kvality SAAVŠ.

Základným dokumentom Systému zabezpečovania a zdokonaľovania kvality na EU v Bratislave je vnútorný predpis Pravidlá pre vnútorný systém zabezpečovania kvality vysokoškolského vzdelávania na Ekonomickej univerzite v Bratislave, ktorý bol schválený Vedeckou radou EU v Bratislave dňa 8.2.2021 a je pravidelne aktualizovaný.

Realizácia systému je upravená inštitucionálnym manuálom kvality, ktorý sa zaoberá monitorovaním a hodnotením kvality v činnosti EU v Bratislave a to formou nasledujúcich nástrojov:

- prieskum názorov relevantných cieľových skupín,
- kontrola pedagogického procesu formou hospitácií,
- hodnotenie predmetov,
- hodnotenie študijných programov.

Ekonomická univerzita v Bratislave pravidelne venuje pozornosť hodnoteniu priebehu a kvality výchovno-vzdelávacej činnosti, v súlade s § 70 ods. 1 písm. h) zákona o vysokých školách umožňuje študentom vyjadriť dvakrát v akademickom roku svoje názory na kvalitu výučby a výkony jednotlivých učiteľov v pedagogickom procese.

Táto aktivita je zabezpečovaná ako súčasť „Integrovaného systému zabezpečenia a zdokonaľovania kvality na Ekonomickej univerzite v Bratislave“, ktorého vytvorenie bolo reakciou EU v Bratislave na jednu z významných európskych politík – podporu programu kvality v európskom priestore vysokoškolského vzdelávania. Realizáciu ankiet zabezpečuje Centrum na zabezpečenie a podporu kvality EU v Bratislave v úzkej spolupráci s jednotlivými fakultami a študentskými parlamentmi. Systém zabezpečuje adresnú dostupnosť výsledkov hodnotenia – učiteľom za tie predmety, ktoré vyučujú, vedúcim katedier za príslušnú katedru, dekanom za príslušnú fakultu, prorektorom za príslušný subsystém a rektorovi za celú univerzitu.

V súvislosti s neustálym zvyšovaním kvality študijných programov (najmä programov zameraných na business) sa realizuje a vyhodnocuje proces Assurance of Learning v zhode s náročnými štandardmi AACSB.

Výsledky prieskumov a hodnotení sú významným podkladom pre rozhodovanie a prijímanie opatrení smerujúcich k skvalitneniu výučby jednotlivých predmetov, programov, ako aj k zlepšeniu výkonnosti v ďalších oblastiach činnosti univerzity.

Schéma procesu schvaľovania návrhov na zmenu študijných programov

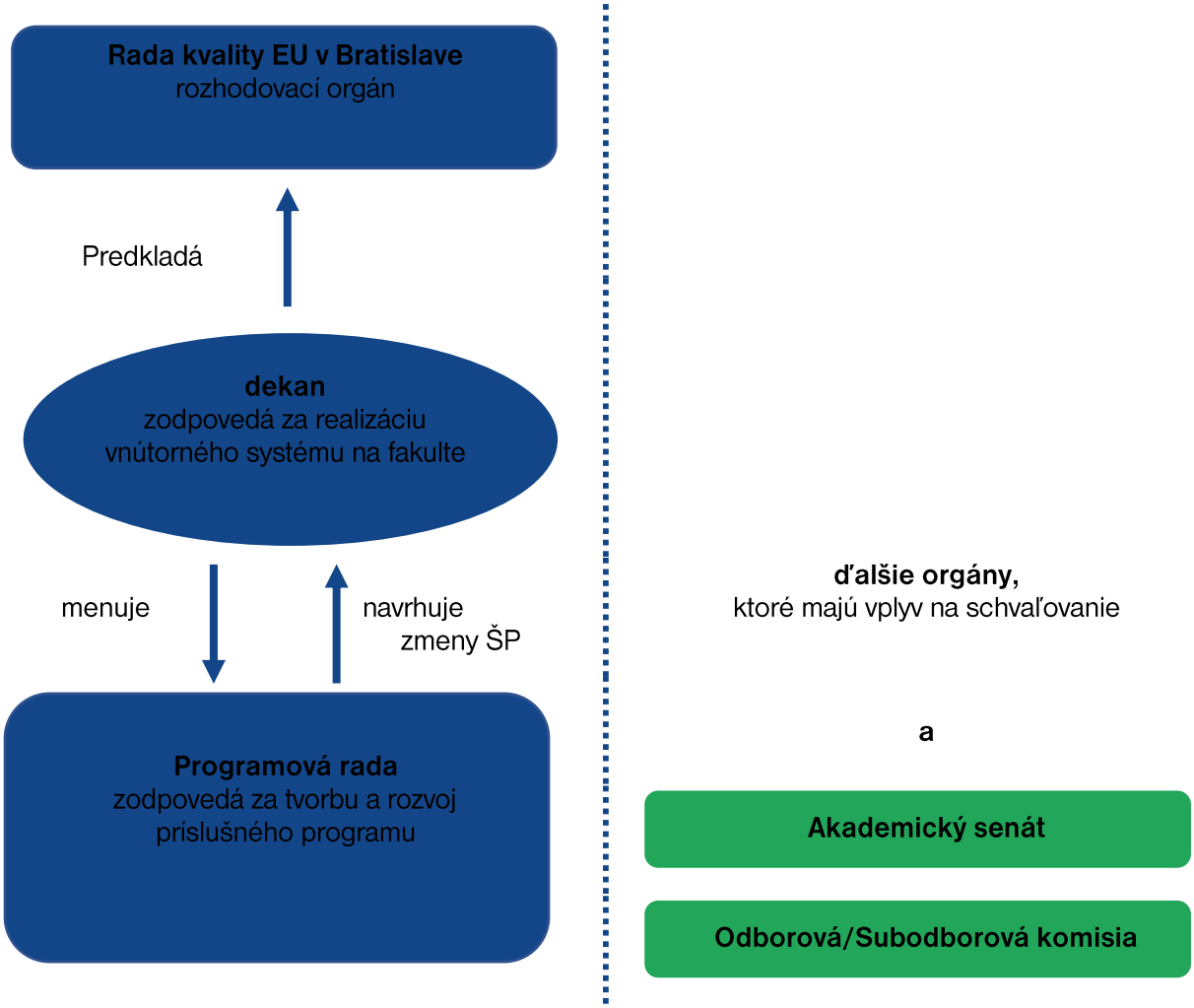
Rada kvality EU v Bratislave
rozhodovací orgán
Predkladá
dekan
zodpovedá za realizáciu
vnútorného systému na fakulte
menuje
navrhuje
zmeny ŠP
Programová rada
zodpovedá za tvorbu a rozvoj
príslušného programu
ďalšie orgány,
ktoré majú vplyv na schvaľovanie
a
Akademický senát
Odborová/Subodborová komisia

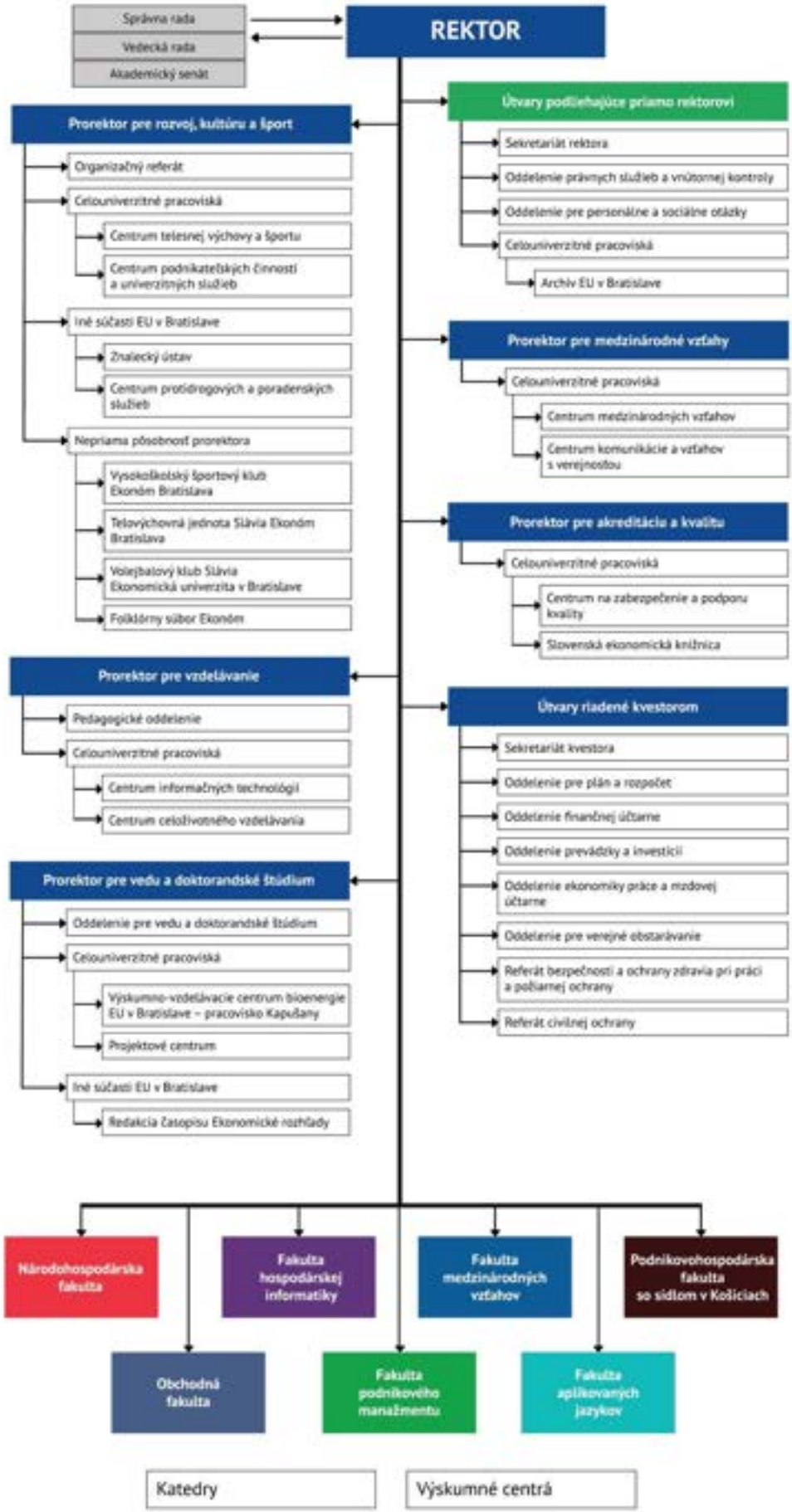

Organizačná štruktúra EU v Bratislave od 1.júla 2023

SÍDLO UNIVERZITY: **Dolnozemská cesta 1, 852 35 Bratislava 5**
predvoľba: 02/6729 + klapka
ústredne: 6729 5111, 6729 1111
vrátnice: 6729 5868, 6729 1238
informátori: 6729 1238, 672 5707

REKTOR:
prof. Ing. Ferdinand Daňo, PhD.
tel.: 6729 5364, 6729 5900
e-mail: ferdinand.dano@euba.sk, sekretariat.rektora@euba.sk

Prorektor pre medzinárodné vzťahy, štatutárny zástupca rektora:
doc. Mgr. Boris Mattoš, PhD.
tel.: 6729 5374, e-mail: boris.mattos@euba.sk

Prorektorka pre vedu a doktorandské štúdium:
doc. Ing. Paula Puškárová, DiS. art., PhD.
tel.: 6729 5373, e-mail: paula.puskarova@euba.sk

Prorektorka pre vzdelávanie:
doc. Ing. Mgr. Zuzana Juhászová, PhD.
tel.: 6729 5372, e-mail: zuzana.juhaszova@euba.sk

Prorektor pre rozvoj, kultúru a šport:
Ing. Jakub Kintler, PhD.
tel.: 6729 5361 , e-mail: jakub.kintler@euba.sk

Prorektorka pre akreditáciu a kvalitu:
doc. Ing. Jana Péliová, PhD.
tel.: 6729 5376, e-mail: jana.peliova@euba.sk

Predsedníčka Akademického senátu EU v Bratislave:
prof. Ing. Helena Majdúchová, CSc.
tel.: 6729 5569 , e-mail: helena.majduchova@euba.sk

Kvestorka:

Ing. Mária Dziurová

tel.: 6729 5903, 6729 5335, e-mail: kvestor@euba.sk

Dekanka Národohospodárskej fakulty EU v Bratislave:

prof. Ing. Erika Pastoráková, PhD.

tel.: 6729 1221, e-mail: dekannhf@euba.sk

Dekan Obchodnej fakulty EU v Bratislave:

doc. Ing. Peter Drábik, PhD., MSc.

tel.: 6729 1130, e-mail: dekan.of@euba.sk

Dekan Fakulty hospodárskej informatiky EU v Bratislave:

prof. Mgr. Erik Šoltés, PhD.

tel.: 6729 5735 e-mail: dekanfhi@euba.sk, erik.soltes@euba.sk

Dekanka Fakulty podnikového manažmentu EU v Bratislave:

doc. Ing. Anita Romanová, PhD.

tel.: 6729 5536 , e-mail: anita.romanova@euba.sk

Dekan Fakulty medzinárodných vzťahov EU v Bratislave:

doc. PhDr. Rudolf Kucharčík, PhD.

tel.: 6729 5469, 6729 5470 , e-mail: dekan.fmv@euba.sk

Dekan Fakulty aplikovaných jazykov EU v Bratislave:

doc. PhDr. Radoslav Štefančík, MPol., Ph.D.

tel.: 6729 5225, e-mail: dek.faj@euba.sk

Dekan Podnikovohospodárskej fakulty EU v Bratislave so sídlom v Košiciach:

Dr.h.c. prof. RNDr. Michal Tkáč, CSc.

Tajovského 13, 041 30 Košice

tel.: 055/722 3212, e-mail: michal.tkac@euba.sk

AKADEMICKÝ SENÁT EU V BRATISLAVE

prof. Ing. Helena Majdúchová, CSc. – predsedníčka

prof. Ing. Ivan Brezina, CSc. – podpredseda

Bc. Vanda Funtíková – podpredsedníčka za študentskú časť

Mgr. Martina Prejsová – tajomníčka

Zamestnanecká časť AS EU v Bratislave

NHF: doc. Ing. Jana Kotlebová, PhD., Ing. Richard Kališ, PhD., doc. Ing. Juraj Válek, PhD., ***OF:*** Ing. Jozef Gáll, PhD., prof. Ing. Eva Hanuláková, PhD., doc. Mgr. Elena Kašťáková, PhD., ***FHI:*** prof. Ing. Ivan Brezina, CSc., doc. Ing. Martin Mišút, CSc., prof. Ing. Miloš Tumpach, PhD., ***FPM:*** doc. Ing. Mgr. Róbert Hanák, PhD., prof. Ing. Helena Majdúchová, CSc., doc. Ing. Daniela Rybárová, PhD., ***FMV:*** Dr. habil. JUDr. Ing. Katarína Brocková, LL.M, PhD., PhDr. MA. Peter Csanyi, PhD., prof. Ing. Martin Grešš, PhD., ***PHF:*** prof. Ing. Bohuslava Mihalčová, PhD. & PhD., EUR ING, doc. Ing. Michal Tkáč, PhD. MBA, doc. Ing. Erik Weiss, PhD. MBA, ***FAJ:*** PaedDr. Žaneta Pavlíková, PhD., Ing. Viera Vančíková, PhDr. Roman Kvapil, PhD., ***celouniverzitné pracoviská:*** Ing. Andrej Nemec, Mgr. Bronislava Senčáková, Ing. Jana Švandová, PhD., Mgr. Dagmar Schmidtová

Študentská časť AS EU v Bratislave

NHF: Bc. Richard Kosť, Mgr. Sofia Šillerová ***OF:*** Bc. Vanda Funtíková, Ing. Filip Žiak, MBA, ***FHI:*** Bc. Patrícia Klobučníková, Viktória Kleinová, ***FMV:*** Lenka Pavlová, Bc. Peter Jeck, ***PHF:*** Bc. Filip Jakub, Bc. Karin Karamanová, ***FAJ:*** Mgr. Bianka Pavlíková, Sofia Liščáková, ***FPM:*** Ing. Federico Banda, Bc. Veronika Krčméryová

VEDECKÁ RADA EU V BRATISLAVE

prof. Ing. Ferdinand Daňo, PhD. - predseda

doc. Ing. Paula Puškárová, DiS art., PhD., doc. Ing. Mgr. Zuzana Juhászová, PhD., doc. Ing. Jana Péliová, PhD., Ing. Jakub Kintler, PhD, doc. Mgr. Boris Mattoš, PhD., prof. Ing. Erika Pastoráková, PhD., doc. Ing. Peter Drábik, PhD., MSc., prof. Mgr. Erik Šoltés, PhD., doc. Ing. Anita Romanová, PhD., doc. PhDr. Rudolf Kucharčík, PhD., Dr.h.c. prof. RNDr. Michal Tkáč, CSc., doc. PhDr. Radoslav Štefančík, MPol., Ph.D., prof. Ing. Martin Lábaj, PhD., prof. Ing. Eva Hanuláková, PhD., prof. Ing. Ivan Brezina, CSc., prof. Ing. Helena Majdúchová, CSc., Dr.h.c. prof. Ing. Peter Markovič, PhD. DBA, doc. Ing. Martin Grešš, PhD., prof. Ing. Bohuslava Mihalčová, PhD. & PhD., EUR ING., doc. Mgr. Mária Spišiaková, PhD., doc. Ing. Petr Dvořák, Ph.D., doc. Ing. Vladimír Hiadlovský, PhD., prof. Mgr. Jiří Špalek, Ph.D., Dr.h.c. prof. Dr. hab. Andrzej Chochól, Dr.h.c. Ing. Ivan Šramko, Ing. Ján Bilinský, Ing. Pavol Lančarič, PhD., Dr.h.c. Ing. Richard Farkaš, PhD., Ing. Daniel Kollár, Ing. Peter Kažimír

KOLÉGIUM REKTORA EU V BRATISLAVE

prof. Ing. Ferdinand Daňo, PhD., doc. Ing. Mgr. Zuzana Juhászová, PhD., doc. Ing. Jana Péliová, PhD., doc. Mgr. Boris Mattoš, PhD., Ing. Jakub Kintler, PhD., doc. Ing. Paula Puškárová, DiS. art., PhD., prof. Ing. Erika Pastoráková, PhD., doc. Ing. Peter Drábik, PhD., MSc., prof. Mgr. Erik Šoltés, PhD., doc. Ing. Anita Romanová, PhD., doc. PhDr. Rudolf Kucharčík, PhD., doc. PhDr. Radoslav Štefančík, MPol., Ph.D., Dr.h.c. prof. RNDr. Michal Tkáč, CSc., Ing. Mária Dziurová, doc. Mgr. Elena Kašťáková, PhD., prof. Ing. Helena Majdúchová, CSc., Bc. Vanda Funtíková

VEDENIE EU V BRATISLAVE

prof. Ing. Ferdinand Daňo, PhD. – rektor

doc. Mgr. Boris Mattoš, PhD. – prorektor pre medzinárodné vzťahy, štatutárny zástupca rektora

doc. Ing. Mgr. Zuzana Juhászová, PhD. – prorektorka pre vzdelávanie

doc. Ing. Paula Puškárová, DiS. art., PhD. – prorektorka pre vedu a doktorandské štúdium

doc. Ing. Jana Péliová, PhD. – prorektorka pre akreditáciu a kvalitu

Ing. Jakub Kintler, PhD. – prorektor pre rozvoj, kultúru a šport

Ing. Mária Dziurová – kvestorka

SPRÁVNA RADA EU V BRATISLAVE

Dr.h.c. Ing. Ivan Šramko – predseda

Univ. Prof. i. R. Dr. Mikuláš Luptáčik – podpredseda

Ing. Mária Dziurová - tajomníčka

Členovia:

Ing. Ján Bilinský, Eva Belková, MBA, prof. Jan Fidrmuc, Ing. Vladimír Kestler, PhD., doc. Ing. Pavol Konštiak, PhD., Ing. Tomáš Mazán, MSc., Dr.h.c. doc. Ing. Peter Mihók, CSc., Ing. Mikuláš Milko, Ing. Peter Pacek

REKTORÁT EKONOMICKEJ UNIVERZITY V BRATISLAVE

Sekretariát rektora:

vedúca sekretariátu rektora:

Ing. Kamila Nemcová

E3.14, tel.: 6729 5902, e-mail: kamila.nemcova@euba.sk, sekretariat.rektora@euba.sk

asistentka rektora:

Angelika Szabóová

E3.14, tel.: 6729 5364, e-mail: angelika.szaboova@euba.sk,

e-mail: sekretariat.rektora@euba.sk

Oddelenie právnych služieb a vnútornej kontroly:

JUDr. Ing. Zuzana Košťálová, LL.M., D3.10, tel.: 6729 5310, e-mail: zuzana.kostalova@euba.sk

Mgr. Lucia Zemková, D3.10, tel.: 6729 5310, e-mail: lucia.zemkova@euba.sk

JUDr. Martina Feketeová, PhD., D3.38, tel.: 6729 5338, e-mail: martina.feketeova@euba.sk

Oddelenie pre personálne a sociálne otázky:

RNDr. Daniela Lukáčová – vedúca oddelenia, D1.39, tel.: 6729 5288, 6729 5180, e-mail: daniela.lukacova@euba.sk

Sekretariát kvestorky:

asistentka kvestorky

D3.36, tel.: 6729 5903, 6729 5335, e-mail: sekretariat.kvestora@euba.sk

Oddelenie pre plán a rozpočet:

Ing. Gabriela Somolányiová – vedúca oddelenia

D3.15, tel.: 6729 5315, e-mail: gabriela.somolanyiova@euba.sk

Oddelenie finančnej učtárne:

Ing. Iveta Mattovičová – vedúca oddelenia

D3.24, tel.: 6729 5187, e-mail: iveta.mattovicova@euba.sk

Oddelenie prevádzky a investícií:

Ing. Juraj Cingel – vedúci oddelenia,

D1.12, tel.: 6729 5262, e-mail: juraj.cingel@euba.sk

Oddelenie ekonomiky práce a mzdovej učtárne:

Ing. Jana Švandová, PhD., – vedúca oddelenia

D3.16, tel.: 6729 5316, e-mail: jana.svandova@euba.sk

Oddelenie pre verejné obstarávanie:

Ing. Anna Národová – poverená vedením oddelenia

D1.26, tel.: 6729 5147, e-mail: anna.narodova@euba.sk

Referát bezpečnosti a ochrany zdravia pri práci a požiarnej ochrany:

Mgr. Lucia Rušinová, MBA, D1.30, tel.: 6729 5270, 0947 927 573,

e-mail: lucia.rusinova@euba.sk

Referát civilnej ochrany:

JUDr. Pavel Adamik, budova Archívu EU, tel.: 6729 1114,

e-mail: pavel.adamik@euba.sk

Organizačný referát:

Mgr. Zuzana Pupáková, E3.12, tel.: 6729 5362, e-mail: zuzana.pupakova@euba.sk

Pedagogické oddelenie:

Ing. Mgr. Olha Brynko - Univerzitná koordinátorka pre študentov so špecifickými potrebami, E3.08, tel.: 6729 5358, e-mail: olha.brynko@euba.sk

Oddelenie pre vedu a doktorandské štúdium:

Ing. Jana Tkáčová – vedúca oddelenia

E3.27, tel.: 6729 5377, e-mail: jana.tkacova@euba.sk

PREHĽAD FAKÚLT A KATEDIER

NÁRODOHOSPODÁRSKA FAKULTA, Dolnozemská cesta 1/a, 852 35 Bratislava 5, tel.: 6729 1221, e-mail: dekannhf@euba.sk

Katedra ekonómie	6729 1521, 6729 1531
Katedra hospodárskej politiky	6729 1486
Katedra verejnej správy a regionálneho rozvoja	6729 1318
Katedra sociálneho rozvoja a práce	6729 1486
Katedra financií	6729 1321
Katedra bankovníctva a medzinárodných financií	6729 1334, 6729 1325
Katedra poisťovníctva	6729 1486
Kompetenčné centrum	6729 1334,6729 1221

OBCHODNÁ FAKULTA, Dolnozemská cesta 1/a, 852 35 Bratislava 5

tel.: 6729 1130, e-mail: dek.of@euba.sk

Katedra marketingu	6729 1552
Katedra medzinárodného obchodu	6729 1468
Katedra cestovného ruchu	6729 1312
Katedra obchodného práva	6729 1211

FAKULTA HOSPODÁRSKEJ INFORMATIKY, Dolnozemská cesta 1/b,

852 35 Bratislava 5; tel.: 6729 5736, e-mail: erik.soltes@euba.sk

Katedra aplikovanej informatiky	6729 5870
Katedra matematiky a aktuárstva	6729 5840
Katedra operačného výskumu a ekonometrie	6729 5834
Katedra štatistiky	6729 5725, 6729 5736
Katedra účtovníctva a audítorstva	6729 5770

FAKULTA PODNIKOVÉHO MANAŽMENTU, Dolnozemská cesta 1/b,

852 35 Bratislava 5, tel.: 6729 5536, e-mail: anita.romanova@euba.sk

Katedra podnikovohospodárska	6729 5570
Katedra manažmentu	6729 5640
Katedra podnikových financií	6729 5670
Katedra informačného manažmentu	6729 5628

FAKULTA MEDZINÁRODNÝCH VZŤAHOV, Dolnozemská cesta 1/b,

852 35 Bratislava 5, tel.: 6729 5470, e-mail: dekan.fmv@euba.sk

Katedra medzinárodných ekonomických vzťahov a hospodárskej diplomacie 6729 5470

Katedra medzinárodných politických vzťahov 6729 5470

Katedra medzinárodného práva 6729 5470

FAKULTA APLIKOVANÝCH JAZYKOV, Dolnozemská cesta 1/b,

852 35 Bratislava 5, tel.: 6729 5225, e-mail: dek.faj@euba.sk

Katedra jazykovedy a translatológie 6729 5102

Katedra anglického jazyka a interkultúrnej komunikácie 6729 5102

Katedra nemeckého jazyka a interkultúrnej komunikácie 6729 5102

Katedra románskych jazykov a interkultúrnej komunikácie 6729 5102

Katedra slovanských jazykov a interkultúrnej komunikácie 6729 5102

PODNIKOVOHOSPODÁRSKA FAKULTA EU v Bratislave so sídlom v Košiciach,

Tajovského 13, 041 30 Košice, tel. ústredňa: 055/722 3111, fax.: 055/623 0620, e-mail: michal.tkac@euba.sk

Katedra ekonómie a manažmentu klapka: 3241

Katedra kvantitatívnych metód 3255

Katedra finančného riadenia podniku 3249

Katedra obchodného podnikania 3275

PREHĽAD PRACOVÍSK

1. Centrum komunikácie a vzťahov s verejnosťou

Riaditeľ centra:

Ing. Miroslav Horňák, tel.: 6729 5904, A3.06,

e-mail: miroslav.hornak@euba.sk, komunikacia@euba.sk

2. Archív EU v Bratislave

Riaditeľka:

Mgr. Eva Kočiová, tel.: 6729 1112, budova archívu, č. m. 215,

e-mail: eva.kociova@euba.sk

3. Centrum protidrogových a poradenských služieb EU v Bratislave

Koordinátor:

doc. Ing. Jaromír Novák, PhD., tel.: 6729 1452, 4C21, e-mail: jaromir.novak@euba.sk

4. Centrum podnikateľských činností a univerzitných služieb EU v Bratislave

Riaditeľka:

Ing. Helena Kuchyňková, tel.: 6729 5686, A3.08, e-mail: helena.kuchynkova@euba.sk

- **Študentský domov Horský park EU v Bratislave**

Prokopa Veľkého 41, Bratislava, tel.: 6729 1700

Riaditeľka:

Ing. Jana Sodomová, tel.: 6729 1701, 0902 898 787, e-mail: jana.sodomova@euba.sk

Ubytovacia referentka ŠD Hroboňova 4:

Simona Juríčková, tel.: 6729 1702, e-mail: simona.jurickova@euba.sk

Karin Kovárová, tel.: 6729 1702, e-mail: karin.kovarova@euba.sk

- **Študentské domovy Petržalka pri EU v Bratislave**

Dolnozemská cesta 1, 852 35 Bratislava, tel.: 6729 1624

Starohájska 4, 851 02 Bratislava, tel.: 6729 1086

Starohájska 8, 851 02 Bratislava, tel.: 6729 1086

Riaditeľka:

Dana Antálková, tel.: 6729 1087, e-mail: dana.antalkova@euba.sk

Ubytovacia referentka:

Veronika Gajdošová, tel.: 6729 1087, e-mail: veronika.gajdosova@euba.sk

Úradné hodiny: 8:00 – 15:00

- **Študentský domov EU v Bratislave EKONÓM**

  Prístavná 8, 821 09 Bratislava, tel.: 6729 1042

- **Študentský domov EU v Bratislave Vlčie Hrdlo**

  Vlčie hrdlo 74, 851 02 Bratislava, tel.: 6729 1086

Riaditeľka:

Mgr. Dagmar Schmidtová, tel.: 6729 1040, e-mail: dagmar.schmidtova@euba.sk

Sekretariát:

Zuzana Tomcziková, tel.: 6729 1041, e-mail: zuzana.tomczikova@euba.sk

Ubytovacia referentka ŠD EKONÓM:

Silvia Majdlenová, tel.: 6729 1043, e-mail: silvia.majdlenova@euba.sk

Ubytovacia referentka ŠD Vlčie hrdlo:

Dana Čičová, tel.: 6729 1087, e-mail: dana.cicova@euba.sk

- **Študentský domov J. L. Bellu v Košiciach**

  Bellova 1, 041 01 Košice, tel.: +421 557 223 120

Vedúci študentského domova, hospodár a ubytovací referent:

Mgr. Pavol Janič, MBA e-mail: pavol.janic@euba.sk

- **VIRT – vzdelávacie zariadenie**

Správkyňa zariadenia:

Alžbeta Sláviková, tel.: +421 35 7787 826, +421 35 2211 651,

e-mail: alzbeta.slavikova@euba.sk

Virt, 946 38 pošta Radvaň nad Dunajom

- **Účelové zariadenie – Vila Horský park**

Správkyňa zariadenia:

Ing. Jana Sodomová, tel.: 0902 898 787, email: jana.sodomova@euba.sk

- **Ubytovacie zariadenie Jarabá**

Správca zariadenia:

Ondrej Galko, tel.: 0903 497 839, Jarabá, 977 01 Brezno

- **Ubytovacie zariadenie Pokrok**

Správkyňa zariadenia:

Viera Štefányová, tel.: 0905 709 523, 062 01 Horný Smokovec

- **Vzdelávacie zariadenie Konventná 1**

Vzdelávacie zariadenie Konventná je výkonným pracoviskom, ktoré zabezpečuje prevádzku vzdelávacieho zariadenia za účelom poskytovania vzdelávania, priestoru pre vedecko-výskumnú činnosť a ubytovanie pre lektorov a zahraničných učiteľov, pôsobiacich na EU v Bratislave.

Správkyňa zariadenia:

Ing. Jana Sodomová, tel.: 0902 898 787, email: jana.sodomova@euba.sk

- **Folklórny súbor Ekonóm**

Organizačný manažér:

Ing. Matej Bíž, tel.: 0910 880 071

5. Centrum celoživotného vzdelávania

PaedDr. Janka Sebera Chládecká, PhD., MBA, tel.: 6729 5171, E9.20,

e-mail: janka.chladecka@euba.sk

Ing. Mária Šajmírová, tel.: 6729 5164, E9.14, e-mail: maria.sajmirova@euba.sk

Iveta Kolodičová, tel.: 6729 5163, E9.13, e-mail: iveta.kolodicova@euba.sk

Ing. Milan Staňo, tel.: 6729 5169, E9.19, e-mail: milan.stano@euba.sk

6. Znalecký ústav

Kontaktná osoba:

Mgr. Martina Prejsová, referent, tel.: 6729 5360, miestnosť E3.10,

e-mail: martina.prejsova@euba.sk

7. Centrum medzinárodných vzťahov

Mgr. Miroslava Darnadiová – vedúca Centra medzinárodných vzťahov,

tel.: 6729 5359, E3.09, e-mail: miroslava.darnadiova@euba.sk

8. Projektové centrum

Ing. Andrea Seifertová, PhD., tel.: 6729 5278, E3.06,

e-mail: andrea.seifertová@euba.sk

Ing. Katarína Krullová, tel.: 6729 5278, E3.06, e-mail: katarína.krullová@euba.sk

Zamestnanci pracoviska zodpovedajú prorektorke pre vedu a doktorandské štúdium

9. Centrum na zabezpečenie a podporu kvality

Centrum na zabezpečenie a podporu kvality (CZaPK) je celouniverzitným pracoviskom, ktorého poslaním je poskytovať administratívnu, organizačnú a technickú podporu vedeniu univerzity, jej fakúlt, ústavov, katedier a ďalších pracovísk EU v Bratislave pri vytváraní, zavádzaní, udržiavaní a zlepšovaní interného integrovaného systému zabezpečenia a zdokonaľovania kvality na EU v Bratislave vo všetkých oblastiach činnosti. Za činnosť pracoviska zodpovedá jeho vedúci zamestnanec prorektorke pre akreditáciu a kvalitu.

10. Centrum telesnej výchovy a športu

Riaditeľ:

PaedDr. Július Dubovský, tel.: 6729 5433, D4.33, e-mail: julius.dubovsky@euba.sk

Tajomníčka, vedúca oddelenia športu pre všetkých:

Mgr. Drahomíra Lörincziová, tel.: 6729 5413, D4.13,

e-mail: drahomira.lorincziova@euba.sk

Vedúci oddelenia športových hier:

PaedDr. Ján Janík, tel.:6729 5417, D4.17, e-mail: jan.janik@euba.sk

Sekretariát:

Ing. Tamara Turzáková, tel.: 6729 5434, D4.34, e-mail: ctvs@euba.sk

11. Ekonomické rozhľady

Výkonný redaktor:

doc. Ing. Martin Hudcovský, PhD., tel.: 6729 1436, 4B36, e-mail: rozhlady@euba.sk

12. Centrum informačných technológií

Riaditeľ:

Ing. Martin Novák, tel.: 6729 5114, D9.14, e-mail: martin.novak@euba.sk

Zástupca riaditeľa :

Ing. Andrej Nemec, tel.: 6729 5137, D9.37, e-mail: andrej.nemec@euba.sk

Sekretariát:

Mgr. Tatiana Jedináková, tel.: 6729 5115, 6729 5195, D9.15, e-mail: sekr.cit@euba.sk, tatiana.jedinakova@euba.sk

Vedúci oddelení:

Ing. Jiřina Čarnecká, tel.: 6729 5133, D9.33, e-mail: jirina.carnecka@euba.sk

Ing. Zuzana Sušková, tel.: 6729 5144, 6729 5369, D9.44,

e-mail: zuzana.suskova@euba.sk

Helpdesk CIT, tel.: 6729 5555, D9.31, e-mail: helpdesk@euba.sk

Register študentov: tel.: 6729 5369, A9.05, e-mail: register.ick@euba.sk

13. Slovenská ekonomická knižnica

Riaditeľka:

Mgr. Jitka Kmeťová, tel.: 6729 1150, 4D21, e-mail: jitka.kmetova@euba.sk

Zástupkyňa riaditeľky:

Mgr. Ladislava Katrincová, 3D15, tel.:6729 1358, e-mail: ladislava.katrincova@euba.sk

Útvar riaditeľa

Sekretariát a ekonomicko-prevádzkový referát:

Lucia Chnapková, 4D19, tel.: 6729 1414, 1613, e-mail: lucia.chnapkova@euba.sk

Oddelenie informačných zdrojov

Vedúca oddelenia:

Mgr. Ladislava Katrincová, 3D15, tel.:6729 1358, e-mail: ladislava.katrincova@euba.sk

Oddelenie knižnično-informačných služieb

Vedúca oddelenia: ***Mgr. Dagmar Dinková,*** tel.: 6729 1247, 2D07,
e-mail: dagmar.dinkova@euba.sk

Pobočka SEK v Košiciach

Iveta Marjaková, e-mail: iveta.marjakova@euba.sk

Ing. Alica Novotná, tel.: 055/722 3263, e-mail: alica.novotna@euba.sk

Prevádzka knižnice (počas semestra):

Požičovňa, 2D, tel.: 6729 1263		
Výučba 1	pondelok- štvrtok:	8:00 - 18:00
	piatok:	11:00 - 15:30
Časopisecká študovňa, 3D, tel.: 6729 1324	pondelok - štvrtok:	8:00 - 18:00
Výučba 1	piatok:	11:00 - 15:30
Všeobecná študovňa, 4D, tel.: 6729 1494	pondelok – štvrtok:	8:00 - 18:00
Výučba 1	piatok:	11:00 - 15:30
Archív publikačnej činnosti, 3D-01, tel.: 6729 1301		
Výučba 1	pondelok - štvrtok:	8:00 - 11:30
		12:30 - 15:30
	piatok:	12:30 - 15:30
Pobočka SEK v Košiciach	pondelok - piatok:	9:00 - 12:00
Moyzesova 64, Košice		13:00 - 15:30

14. VŠK Ekonóm

Kontakt: **PaedDr. Lenka Podgórska** – predseda
tel.č. 0905 726 865, e-mail: leninka.podg@gmail.com

ŠTUDENTSKÉ ORGANIZÁCIE

Študentský parlament NHF EU, 2B54, tel.: 6729 1256, spnhf@spnhf.sk

Študentský parlament OF EU, 1A.21, tel.: 6729 1151, spof@spof.sk

Študentský parlament FHI EU, A8.09, askme@spfhi.sk

Študentský parlament FPM EU, D5.06, spfpm.euba@gmail.com

Študentský parlament FMV EU, D4.44, tel.: 6729 5444, spfmv@euba.sk

Študentský parlament FAJ EU, E2.07, tel.: 6729 5323, spfaj@gmail.com

Študentský parlament PHF Košice, A17, +421 901 733 456, e-mail: spephf@gmail.com, fjakub2@student.euba.sk

Študentská organizácia AIESEC pri EU

EKONOMICKÁ UNIVERZITA V BRATISLAVE
Fakulta hospodárskej informatiky
Dolnozemská cesta 1, 852 35 Bratislava

SPRIEVODCA ŠTÚDIOM
Študijné programy



Platné od akademického roku 2026/2027

PRÍHOVOR DEKANA FHI EU V BRATISLAVE

Vážené kolegyne, vážení kolegovia,

milé študentky a milí študenti,

v mene vedenia Fakulty hospodárskej informatiky Ekonomickej univerzity v Bratislave vás srdečne vítam na začiatku akademického roka 2026/2027. Tento sprievodca štúdiom vám poskytne množstvo praktických informácií potrebných pre úspešné zvládnutie štúdia. Dovoľte mi zároveň pripomenúť niekoľko významných udalostí a úspechov, ktoré potvrdzujú, že naša fakulta patrí medzi najúspešnejšie a najperspektívnejšie fakulty na Slovensku.

Fakulta hospodárskej informatiky dnes predstavuje modernú fakultu, ktorá prepája ekonomické vzdelanie s dátovou analytikou, informačnými technológiami, účtovníctvom, audítorstvom a aktuárskymi vedami. Práve toto jedinečné spojenie patrí medzi hlavné dôvody, prečo sú naši absolventi dlhodobo vyhľadávaní zamestnávateľmi a úspešne sa uplatňujú v súkromnom aj verejnom sektore.

FHI poskytuje akreditované študijné programy na všetkých troch stupňoch vysokoškolského štúdia. Ich kvalitu garantuje prestížna medzinárodná akreditácia AACSB, ktorú získala Ekonomická univerzita v Bratislave, ako aj ďalšie významné profesijné uznania a medzinárodné akreditácie našej fakulty. Medzi ne patrí akreditácia študijných programov účtovníctvo a účtovníctvo a audítorstvo od asociácie ACCA (Association of Chartered Certified Accountants), akreditácia študijného programu aktuárstvo od Slovenskej spoločnosti aktuárov, zaradenie študijného programu data science v ekonómii do siete European Master in Official Statistics (EMOS) a členstvo v programe SAS Specialization. Mimoriadne nás teší aj nová prestížna akreditácia AICPA & CIMA pre študijné programy účtovníctvo a účtovníctvo a audítorstvo, ktorú fakulta získala v akademickom roku 2025/2026. Tieto akreditácie a uznania potvrdzujú medzinárodnú kvalitu našich študijných programov a prinášajú študentom ďalšie možnosti profesijného rozvoja a uplatnenia v globálnom prostredí.

V uplynulom období FHI opätovne potvrdila svoju výnimočnú pozíciu medzi slovenskými vysokými školami. Mimoriadne nás teší, že sa fakulta opakovane zaradila medzi najatraktívnejšie fakulty na Slovensku. Podľa rebríčku záujmu zamestnávateľov o absolventov slovenských verejných vysokých škôl je Ekonomická univerzita v Bratislave najatraktívnejšou univerzitou na Slovensku z pohľadu záujmu zamestnávateľov o jej absolventov, pričom významný podiel na tomto úspechu mala Fakulta hospodárskej informatiky, ktorá sa zaradila medzi TOP 5 fakúlt na Slovensku.

Dôležitým znakom kvality štúdia na FHI je jeho úzke prepojenie s praxou. Naši študenti sa stretávajú s odborníkmi z popredných spoločností a inštitúcií prostredníctvom predmetov zabezpečovaných partnermi z praxe, odborných prednášok, workshopov, stáží či podnikových štipendií. Vďaka tomu získavajú skúsenosti a kontakty, ktoré im umožňujú úspešne vstúpiť na trh práce už počas štúdia. Fakulta dlhodobo patrí medzi pracoviská s najlepšími výsledkami absolventov z hľadiska zamestnanosti aj mzdového ohodnotenia a jej absolventi patria medzi najžiadanejších odborníkov na trhu práce.

Rok 2025/2026 bol zároveň rokom významných úspechov našich študentov, absolventov a pedagógov. Mimoriadnu pozornosť vzbudilo víťazstvo študentov FHI

v celosvetovej súťaži SAS Curiosity Cup 2026 v kategórii Culture, Lifestyle & Entertainment. Náš tím uspel v konkurencii takmer 200 tímov z univerzít z 20 krajín Európy, Ázie a Ameriky, čím potvrdil vysokú úroveň analytických a inovačných schopností študentov fakulty.

Veľkým dôvodom na hrdosť sú aj úspechy našich absolventov a doktorandov vo vedeckej a odbornej oblasti. Fakulta dominovala vo viacerých prestížnych odborných súťažiach a oceneniach. Naši študenti, absolventi a doktorandi získali významné úspechy napríklad v Cenách Imricha Karvaša, v Cene guvernéra Národnej banky Slovenska, v medzinárodnej súťaži The Best Final Thesis with SAS či v Súťaži o cenu prof. Ladislava Kabáta za najlepšiu diplomovú prácu v oblasti aplikovanej ekonómie v agropotravinárstve. Tieto výsledky potvrdzujú vysokú kvalitu vzdelávania, výskumu a odbornej prípravy realizovanej na našej fakulte.

V roku, keď si Ekonomická univerzita v Bratislave pripomenula 85. výročie svojho vzniku, sme si zároveň uvedomili význam tradície, na ktorej staviame. Naším cieľom však nie je iba nadväzovať na úspešnú minulosť. Chceme byť fakultou budúcnosti – fakultou, ktorá pripravuje odborníkov schopných pracovať s dátami, informačnými technológiami a ekonomickými informáciami v prostredí neustálych zmien. Svet dnes potrebuje profesionálov, ktorí dokážu premieňať dáta na informácie, informácie na poznatky a poznatky na správne rozhodnutia. Práve takýchto absolventov sa snažíme vychovávať.

Príprava budúcich odborníkov však nie je jediným poslaním našej fakulty. Zároveň si uvedomujeme aj svoju spoločenskú zodpovednosť pri rozvoji vedomostnej spoločnosti. Preto sme v akademickom roku 2025/2026 aktívne podporovali zvyšovanie štatistickej gramotnosti mladých ľudí prostredníctvom Európskej súťaže v štatistike a prispievali sme aj k rozvoju finančnej gramotnosti stredoškolákov organizovaním vzdelávacích workshopov zameraných na zodpovedné finančné rozhodovanie. Som rád, že študenti FHI sa aktívne zapájajú do odborných, spoločenských a dobrovoľníckych aktivít, ktoré prispievajú nielen k rozvoju fakulty, ale aj ich osobnostnému rastu.

Dovoľte mi na záver zaželať všetkým študentom, pedagógom a zamestnancom fakulty úspešný akademický rok 2026/2027, pevné zdravie, veľa energie, tvorivosti a odhodlania pri napĺňaní osobných aj profesijných cieľov. Verím, že spoločným úsilím budeme aj naďalej rozvíjať dobré meno Fakulty hospodárskej informatiky a potvrdzovať jej postavenie medzi najlepšími fakultami na Slovensku.

prof. Mgr. Erik Šoltés, PhD.

dekan FHI EU v Bratislave

Z HISTÓRIE FAKULTY

Fakulta hospodárskej informatiky je úzko spätá s rozvojom výučby ekonomických vied na Slovensku. Prvá vysoká škola na Slovensku, ktorá sa zameriavala na ekonomické vedy a vznikla z podnetu obchodných a priemyselných komôr, bola Vysoká obchodná škola v Bratislave a bola zriadená nariadením s mocou zákona zo dňa 4. októbra 1940, číslo 248/1940 Sl. z. a so spätnou platnosťou od 1. októbra 1940. Škola bola súkromným ústavom, udržiavaným zväčša príspevkami obchodných a priemyselných komôr, ale s právom verejnosti, čo znamenalo zrovnoprávnenie výsledkov jej pôsobenia so štátnymi školami.

Koncom roku 1944 sa začali prejavovať snahy o poštátnenie Vysokej obchodnej školy v Bratislave. V uvedenom smere sa podnikli aj určité legislatívne kroky. V hektických vojnových časoch riešenie postavenia škôl však nebolo prioritné a Vysoká obchodná škola v jej pôvodnom postavení existovala až do konca školského roka 1944/45. Nariadením Slovenskej národnej rady č. 34/1945 Zb. bola škola poštátnená a premenovaná na Slovenskú vysokú školu obchodnú. Premena súkromnej VOŠ na štátnu vysokú školu znamenala začiatok novej éry v živote školy. Zmysel tejto premeny spočíval v priamom prepojení jej pôsobenia na politiku štátu prostredníctvom nariadení štátnych orgánov.

Spoločenské premeny zasiahli aj Slovenskú vysokú školu obchodnú, ktorá v novej spoločensko-ekonomickej situácii dostala nielen nové poslanie, ale aj nový názov - Vysoká škola hospodárskych vied (1949), ktorá bola neskôr vládnym nariadením č. 40/1952 premenovaná na Vysokú školu ekonomickú v Bratislave.

Začiatkom 60. rokov vystúpila do popredia požiadavka dopĺňania si vysokoškolského vzdelania formou postgraduálneho štúdia. Táto forma vzdelávania sa na škole začala realizovať v roku 1959, a to najskôr na novovzniknutom Inštitúte národohospodárskeho plánovania.

Inštitút národohospodárskeho plánovania

Vznik inštitútu bol vyvolaný potrebou obsadzovať riadiace miesta pracovníkmi s primeraným vzdelaním. Inštitút bol zriadený vládnym nariadením č. 58/1959 s účinnosťou od 1. 9. 1959.

Inštitút národohospodárskeho plánovania sa stal zárodkom Fakulty riadenia Vysokej školy ekonomickej.

Fakulta riadenia

Na základe vládneho nariadenia č. 54/1968 Zb. o zmenách názvov niektorých fakúlt došlo k premenovaniu Inštitútu národohospodárskeho plánovania na Fakultu riadenia.

Postupne sa však dotvárala predstava o profilácii Fakulty riadenia, ktorá by umožňovala a zabezpečovala prípravu vysokoškolsky vzdelaných ekonómov vo všetkých formách štúdia – dennej, diaľkovej a postgraduálnej – pripravených na riadiacu prácu.

Fakulta riadenia sa od svojho vzniku v rámci denného i diaľkového štúdia orientovala na výchovu riadiacich pracovníkov na vysokej odbornej úrovni. Absolventi nadobudli široké vedomosti z oblasti matematiky a matematických metód, účtovníctva a informatiky.

Neskôr, od školského roku 1975/76 bolo ku fakulte organizačne pričlenené aj detašované pracovisko v Košiciach, ktoré vychovávalo ekonómov v študijnom odbore – Automatizované systémy riadenia v ekonomike. Toto pracovisko sa stalo základom Podnikovohospodárskej fakulty EU so sídlom v Košiciach (od 31. 8. 1992).

Fakulta hospodárskej informatiky

Vysoká škola ekonomická v Bratislave po novembri 1989 začala písať svoju novú históriu, čo sa prejavilo nielen v zmene názvu školy, ale aj v rozšírení akademických práv a slobôd a vo vzniku samosprávnych orgánov školy.

Zákon o vysokých školách č. 172/1990 Zb. zaručil vysokým školám značne rozšírené právomoci, akademické slobody a možnosť vzniku samosprávy. Stanovila sa dĺžka štúdia na VŠE na päť rokov a jeho členenie na dva stupne. Rozhodnutím Akademického senátu VŠE v Bratislave zo dňa 29. 10. 1991 sa Fakulta riadenia premenovala na Fakultu hospodárskej informatiky s registráciou na MŠMaŠ SR dňa 4.12.1991.

Zákonom SNR č. 292/1992 Zb. sa zmenil názov Vysokej školy ekonomickej na Ekonomickú univerzitu v Bratislave (ďalej len EU).

Dekanmi fakulty, vrátane Inštitútu národo-hospodárskeho plánovania, od jej vzniku doteraz boli:

Inštitút národohospodárskeho plánovania:

1961 – 1964 prof. JUDr. Dalibor Hanes,

1964 – 1966 prof. Ing. Juraj Fecanin, CSc.,

1966 – 1968 doc. Ing. Martin Ďuraj, CSc.

Fakulta riadenia:

1968 – 1969 doc. Ing. Ferdinand Vávra, CSc.,

1969 – 1971 prof. Ing. Andrej Piškanin, CSc.,

1971 – 1980 prof. Ing. Daniel Vojtko, CSc.,

1980 – 1990 prof. Ing. Adam Laščiak, DrSc.

Fakulta hospodárskej informatiky:

1990 – 1997 prof. Ing. Hedviga Bakytová, CSc.,

1997 – 2003 prof. RNDr. Ing. František Peller, PhD.,

2003 – 2007 prof. Ing. Stojan Russev, CSc.,

2007 – 2015 prof. Ing. Michal Fendek, PhD.,

2015 – 2023 prof. Ing. Ivan Brezina, CSc.,

2023 – prof. Mgr. Erik Šoltés, PhD.

SYSTÉM ŠTÚDIA NA FAKULTE

Štúdium na Fakulte hospodárskej informatiky sa uskutočňuje v súlade so zákonom č. 300/2025 Z. z. o vysokých školách a o zmene a doplnení niektorých zákonov (vysokoškolský zákon) v znení neskorších predpisov. Vysokoškolské vzdelávanie je realizované v akreditovaných študijných programoch troch stupňov vysokoškolského štúdia. Študijné programy Fakulty hospodárskej informatiky sú zabezpečované a priebežne zosúlaďované s požiadavkami právnych predpisov, so štandardmi Slovenskej akreditačnej agentúry pre vysoké školstvo a s vnútorným systémom zabezpečovania kvality vysokoškolského vzdelávania na Ekonomickej univerzite v Bratislave. Posudzovanie súladu študijných programov s vnútorným systémom kvality na Ekonomickej univerzite v Bratislave vykonáva Rada pre vnútorné hodnotenie kvality Ekonomickej univerzity v Bratislave. Študijné programy, pri ktorých je v rámci vnútorného systému kvality potvrdený súlad so štandardmi a príslušnými vnútornými predpismi univerzity, sa uskutočňujú v súlade s akreditačnými pravidlami a podliehajú ďalšiemu hodnoteniu a overovaniu kvality podľa platnej právnej úpravy a postupov Slovenskej akreditačnej agentúry pre vysoké školstvo.

Bakalárske štúdium (prvý stupeň štúdia) má v dennej forme štúdia štandardnú dĺžku tri akademické roky, v prípade profesijne orientovaného študijného programu Dátová analytika a kontroling štyri roky. Na úspešné absolvovanie bakalárskeho štúdia musí študent získať najmenej 180 kreditov, vykonať štátnu skúšku a obhájiť záverečnú prácu. Po úspešnom absolvovaní bakalárskeho štúdia získava jeho absolvent akademický titul „bakalár“ („Bc.“).

Fakulta hospodárskej informatiky ponúka *bakalárske štúdium* v študijnom odbore:

ekonómia a manažment

v rámci ktorého boli akreditované tieto študijné programy:

data science v ekonómii

hospodárska informatika

účtovníctvo

dátová analytika a kontroling - profesijne orientovaný študijný program

Inžinierske štúdium (druhý stupeň štúdia) má v dennej forme štúdia štandardnú dĺžku 2 akademické roky. Na úspešné absolvovanie inžinierskeho štúdia musí študent získať najmenej 120 kreditov, vykonať štátnu skúšku a obhájiť záverečnú prácu. Po úspešnom absolvovaní inžinierskeho štúdia získava jeho absolvent akademický titul „inžinier“ („Ing.“).

Fakulta hospodárskej informatiky ponúka inžinierske štúdium v študijnom odbore:

ekonómia a manažment

v rámci ktorého boli akreditované tieto študijné programy:

aktuárstvo

data science v ekonómii

informačný manažment

účtovníctvo a audítorstvo

Doktorandské štúdium (tretí stupeň štúdia) má v dennej forme štúdia štandardnú dĺžku 3 akademické roky. Na úspešné absolvovanie doktorandského štúdia musí študent získať 180 kreditov. Doktorandské štúdium končí obhajobou dizertačnej práce. Po úspešnom absolvovaní doktorandského štúdia získava jeho absolvent akademický titul „philosophiae doctor“ („PhD.“).

Fakulta hospodárskej informatiky ponúka doktorandské štúdium v študijnom odbore:

ekonómia a manažment

v rámci ktorého boli akreditované tieto študijné programy:

data science v ekonómii

účtovníctvo

Na Fakulte hospodárskej informatiky je zavedený kreditový systém štúdia, ktorý je kompatibilný s európskym štandardom ECTS.

PROFIL ABSOLVENTA

Bakalárske štúdium

data science v ekonómii

Absolvent bakalárskeho študijného programu *data science v ekonómii* môže pracovať na rôznych odborných pozíciách v súkromnom a verejnom sektore, ktoré vyžadujú ekonomické vedomosti, analytické schopnosti, informačné zručnosti ako aj samostatné myslenie. Dokáže kriticky analyzovať ekonomické javy a procesy a v prípade možnosti ich kvantifikácie ich dokáže spracovať prostredníctvom vhodného softvéru a vytvárať potrebné podklady pre kvalifikované rozhodnutia. Absolvent bude schopný identifikovať a riešiť komplexné ekonomické problémy a navrhovať praktické riešenia v rôznych oblastiach ekonomiky. Počas štúdia získa patričnú úroveň ekonomickej a finančnej gramotnosti, zodpovedajúce informačné zručnosti a schopnosť odborne komunikovať v cudzom jazyku. Absolvent bakalárskeho študijného programu *data science v ekonómii* sa orientuje v rôznorodých oblastiach ekonomickej vedy, a to mikroekonómie, makroekonómie, financiách a ďalších oblastiach, pričom dokáže aplikovať v týchto oblastiach svoje vedomosti z informatiky, štatistiky, ekonometrie, ekonomickej analýzy a optimalizácie ekonomických procesov. Má praktické zručnosti z oblasti softvérovej podpory z týchto oblastí a dokáže ich uchopiť a riešiť predovšetkým za pomoci programovacích jazykov R, Python a ďalších softvérových nástrojov. Zručnosti absolventov zahŕňajú získanie a spracovanie kvantitatívnych a kvalitatívnych údajov, ich štatistickú a ekonometrickú analýzu prostredníctvom uvedených softvérových riešení. Absolventi budú mať schopnosť efektívne komunikovať a prezentovať výsledky analýz a navrhované riešenia, viesť pracovné tímy, ale aj riešiť samostatne problémy, niesť zodpovednosť za výsledky svojej práce a výsledky tímu. Absolventi nájdu uplatnenie na rôznych pozíciách špecialistov v ekonomických a analytických sekciách firiem, vo verejnej a štátnej správe, ministerstvách, poradenských a konzultačných firmách, firmách v IT sektore na Slovensku i v zahraničí. Absolventi tohto študijného programu môžu pokračovať v štúdiu na 2. stupni v študijných programoch *data science v ekonómii* alebo *aktuárstvo*, resp. v štúdiu na iných ekonomicky zameraných študijných programoch.

hospodárska informatika

Cieľom študijného programu *hospodárska informatika* je pripraviť odborníkov s poznatkami zo systémového myslenia, inžinierskych disciplín, informatiky a ekonomiky, ktorí budú schopní vyberať, vyvíjať a implementovať IKT riešenia podporujúce rozvoj podniku. Absolventi dokážu navrhovať a spravovať vnútropodnikové aj medzipodnikové informačné systémy a aktívne participovať na interdisciplinárnych a medzinárodných projektoch. Absolventi bakalárskeho stupňa získajú pevné základy v informatike a informačných technológiách, prepojené s vedomosťami z ekonomiky, podnikania a teórie rozhodovania. Sú pripravení na riešenie praktických úloh, ktoré si vyžadujú porozumenie vzťahom medzi ekonomickým a manažérskym riadením podniku a informačným zabezpečením jeho procesov. Ich silnou stránkou je prepojenie ekonomických a manažérskych poznatkov s ovládaním nástrojov, princípov a metód navrhovania informačnej podpory a IKT služieb. Vďaka pochopeniu podstaty ekonomiky,

manažmentu a informatiky budú absolventi schopní spoluvytvárať, implementovať a prevádzkovať informačné systémy naprieč sektormi hospodárstva. Ovládajú štandardné aplikácie, podieľajú sa na vývoji a správe IS na rôznych úrovniach riadenia. Disponujú znalosťami potrebnými na založenie, prevádzku a rozvoj firmy a rozumejú základným princípom podnikových procesov. Uplatniť sa môžu v priemysle, verejnej správe aj súkromnom sektore. Absolventi majú kvalitné ekonomické zázemie, ovládajú metódy a nástroje informatiky a vedia aplikovať moderné informačné technológie v praxi.

Počas štúdia získajú komplexné vedomosti z informatiky (napr. *Informatika I a II, Algoritmy a programovanie I–III, Databázové systémy, Umelá inteligencia a expertné systémy*), z ekonomiky a manažmentu (*Základy ekonómie, Účtovníctvo, Manažment, Management science, Podpora rozhodovania*), ako aj z práce s IT (*Operačné systémy, Sieťové technológie I a II*). Tieto znalosti dopĺňa univerzitný základ (*Matematika, Cudzí jazyk, Štatistické metódy, Telovýchova*) a integrovaný prístup k problematike (*Hospodárska informatika I a II*).

Absolvent dokáže zvyšovať efektivitu podniku využívaním IKT, realizovať systémové analýzy, riadiť projekty, nasadzovať a udržiavať IS, elektronický obchod a zároveň dohliadať na informačnú bezpečnosť. Zverené úlohy plní ekonomicky aj spoločensky zodpovedne. Je informatik s hlbokým porozumením podnikovej praxe, ktorý vďaka kombinácii znalostí z IT, manažmentu a ekonómie získa konkurenčnú výhodu na trhu práce. Je pripravený na výzvy digitálnej transformácie, ovláda modelovanie a digitalizáciu rôznych procesov – výrobných, marketingových, správnych či sociálnych. Tieto znalosti tvoria výborný základ aj pre pokračovanie v magisterskom štúdiu, najmä v študijnom programe *informačný manažment*.

účtovníctvo

Študijný program *účtovníctvo* patrí do študijného odboru ekonómia a manažment a bol spracovaný v súlade s misiou, poslaním a strategickými cieľmi EU v Bratislave určenými v jej dlhodobom zámere. Súčasne bol spracovaný na základe požiadaviek uplatniteľnosti jeho absolventov na trhu práce a vytvorenia potenciálu študentov pokračovať v ďalšom štúdiu - tak ako to predpokladá Register zamestnaní v Národnej sústave povolaní, v prípade povolaní zameraných na účtovníctvo, audítorstvo resp. daňové poradenstvo a ako to vyplýva aj z ustanovení predpisov regulujúcich niektoré z uvedených povolaní (napr. § 3, ods. 1, písmeno c) zákona č. 423/2015 o štatutárnom audite a o zmene a doplnení zákona č. 431/2002 Z. z. o účtovníctve, v znení neskorších predpisov). Študijný program obsahovo vychádza aj z porovnania so študijným programom Účtovníctvo a finančné riadenie podniku na Vysoké škole ekonomické v Praze a s obsahom vzdelávacích modulov medzinárodnej Association of Chartered Certified Accountants (ACCA) so sídlom v Spojenom kráľovstve Veľkej Británie a Severného Írska.

Absolventi nadobudnú vedomosti, kompetencie a zručnosti potrebné pre: a) výkon profesie účtovníka, či už v rámci vlastnej podnikateľskej činnosti, ale aj ako zamestnanca rôznych typov účtovných jednotiek, b) výkon povolaní a funkčných zaradení zameraných na spracovanie účtovných údajov do podoby podkladov pre rozhodovanie či poradenskú činnosť resp. povolaní a funkčných zaradení vyžadujúcich samostatné rozhodovanie, vrátane riadenia pracovných tímov, c) pokračovanie v štúdiu na ďalšom stupni vysokoškolského vzdelávania.

Absolvent študijného programu *účtovníctvo* je odborník so znalosťami zodpovedajúcim aktuálnej úrovni poznania v oblasti:

1. filozofie, koncepčných východísk a aplikácie účtovníctva a podpornej evidencie (v súlade s národnými účtovnými predpismi) a prierezové informácie z podnikového riadenia a daní v rozsahu ich prepojenia na účtovníctvo;
2. matematicko-štatistického a informatického aparátu potrebného na efektívne spracovanie získaných dát do podoby relevantných a spoľahlivých informácií s výraznou konfirmačnou a/alebo predikčnou hodnotou;
3. rozboru a interpretácie účtovných a súvisiacich údajov a komunikácie výsledkov zainteresovaným stranám resp. prijímaní vlastných rozhodnutí, a to pri plnom uvedomení si významu presadzovania etických aspektov a princípov v oblasti akademických činnosti a pri výkone vlastného povolania.

Absolvent študijného programu *účtovníctvo* tak disponuje vedomosťami o všeobecných ekonomických a manažérskych pojmoch v súlade s aktuálnym stavom národného a medzinárodného poznania. Vie klasifikovať vedomosti týkajúce sa ekonomického systému aj v kontexte právnych predpisov a ekonomických zákonitostí fungovania jednotlivých funkčných oblastí tohto systému. Vďaka znalosti kľúčového kategoriálneho aparátu vie pomenovať súvislosti, identifikovať možné riešenia a vyvodiť všeobecné závery. Rešpektuje pritom hlavné teórie, koncepcie a myšlienkové prúdy vedeckého poznania. Súčasne preukazuje schopnosť riešiť štandardné ekonomické problémy v oblasti účtovníctva, zberu a vyhodnocovania účtovných údajov, vie aplikovať kvalitatívne a kvantitatívne metódy pri vyhodnocovaní ekonomických javov, procesov a súvislostí ktoré tieto údaje dokumentujú a vie sa efektívne zúčastňovať na práci kolektívu a primeraným spôsobom prezentovať výsledky tímovej práce. Na základe relevantných mikroekonomických a makroekonomických informácií dokáže preukázať schopnosť hodnotiť efektívnosť a účinnosť prijatých riešení a predvídať budúci vývoj. Chápe etické, spoločenské, ekonomické a právne súvislosti a ich dosahy na jednotlivé súčasti ekonomického systému. Je schopný sledovať najnovšie trendy v príslušnej oblasti. Absolvent sa vyznačuje nezávislým abstraktným, analytickým a kritickým myslením, ktoré rezultuje z riešenia štandardných ekonomických a manažérskych úloh. Má prezentačné schopnosti a na odbornej úrovni používa cudzí jazyk a informačné technológie. Dokáže sa podieľať na riešení špecifických problémov účtovníctva a využívania jeho informácií v rámci meniaceho sa odvetvového, regionálneho a národného ekonomického prostredia.

<u>dátová analytika a kontroling – profesijne orientovaný študijný program</u>

Absolvent bakalárskeho profesijne orientovaného študijného programu *dátová analytika a kontroling* dokáže na základe relevantných mikroekonomických a makroekonomických informácií analyzovať ekonomické javy a procesy, preukázať schopnosť hodnotiť efektívnosť a účinnosť prijatých riešení a predvídať budúci vývoj. Orientuje sa v rôznorodých oblastiach ekonomickej vedy, a to mikroekonómie, makroekonómie, financiách a ďalších oblastiach, pričom dokáže aplikovať v týchto oblastiach svoje vedomosti z informatiky, účtovníctva, štatistiky, ekonometrie, ekonomickej a finančnej analýzy a optimalizácie ekonomických procesov. Má praktické zručnosti z oblasti softvérovej podpory z týchto oblastí a dokáže ich uchopiť a riešiť predovšetkým za pomoci rôznych softvérových nástrojov. Absolvent zároveň disponuje

prezentačnými schopnosťami a na odbornej úrovni používa cudzí jazyk a informačné technológie. Dokáže sa podieľať na riešení špecifických problémov účtovníctva a využívania jeho informácií v rámci meniaceho sa odvetvového, regionálneho a národného ekonomického prostredia.

Absolvent bakalárskeho študijného programu *dátová analytika a kontroling* môže pracovať na rôznych odborných pozíciách v súkromnom a verejnom sektore, ktoré vyžadujú ekonomické vedomosti, analytické schopnosti, informačné zručnosti ako aj samostatné myslenie.

Inžinierske štúdium

aktuárstvo

Absolvent študijného programu *aktuárstvo* je špecificky orientovaný odborník so znalosťami z oblasti poistnej matematiky a jej aplikáciami v životnom, penzijnom a nemocenskom poistení, ucelenými teoretickými vedomosťami z teórie pravdepodobnosti a štatistiky v rozsahu, potrebnom hlavne k modelovaniu a simuláciám rizík neživotného poistenia, rozsiahlymi poznatka z oblasti finančnej matematiky, investícií, teórie portfólia a derivátov cenných papierov. Všetky tieto oblasti sú podporené využitím zodpovedajúcich IT riešení (jazyk R, jazyk Python, jazyk VBA, softvér Prophet,…). Aktuári sú vysoko kvalifikovaní finanční manažéri poisťovní, s vysokou mierou zodpovednosti za ich bezproblémové fungovanie a solventnosť, schopní samostatne rozhodovať na základe profesionálnych analýz pomocou metód aktuárskych vied. Absolventi študijného programu *aktuárstvo* majú potrebné teoretické vedomosti k vykonávaniu aktuárskej funkcie a funkcie riadenia rizík v poisťovni podľa aktuálneho Zákona o poisťovníctve a direktívy Európskej únie Solvency II. Absolventi majú predpoklady úspešne sa uplatniť aj v iných oblastiach finančného sektora, v kontrolných orgánoch, bankách, dôchodkových spoločnostiach, sociálnych a zdravotných poisťovniach, investičných spoločnostiach, vládnych orgánoch, konzultantských a poradenských firmách v SR aj v zahraničí.

data science v ekonómii

Absolvent inžinierskeho študijného programu data science v ekonómii ovláda rôzne vedecké metódy na získavanie informácií z údajov a má rozsiahle znalosti a zručnosti v oblasti analýzy údajov, štatistiky, ekonometrie, operačného výskumu, strojového učenia a programovania. V súčasnosti je dostupné obrovské množstvo dát a absolvent študijného programu ich bude schopný vhodne analyzovať. Absolvent bude ďalej poznatky získané z rôznych databáz schopný aj prepájať, pričom schopnosti absolventa študijného programu vytvárajú príležitosti pre jeho rôznorodé uplatnenie sa v oblasti ekonómie, manažmentu a marketingu.

Vo výučbe kvantitatívnych metód v rámci študijného programu sa využívajú open-source systémy R a Python, ako aj profesionálny štatistický softvér SAS s jeho nástrojmi SAS Base, SAS Enterprise Guide, SAS Enterprise Miner a SAS JMP. Študijný program poskytuje všetky potrebné znalosti a zručnosti, aby sa absolvent tohto programu stal veľmi dobrým dátovým alebo ekonomickým analytikom, prognostikom či „Data Scientistom“. Táto jedinečná kombinácia dátovej vedy, umelej inteligencie a ekonómie mu pomôže udržať si konkurenčnú výhodu na trhu práce a postúpiť do kariéry orientovanej na

budúcnosť v globálnej spoločnosti alebo inovatívnom start-upe prípadne si založiť vlastnú spoločnosť. Všetky oblasti života sú ovplyvnené digitálnou revolúciou, ktorá sa vyvíja čoraz rýchlejšie. Absolvent bude pripravený na túto zmenu zvládnutím strojového učenia, analýzy veľkých dát, metód dolovania dát, predikcie a modelovania rôznych ekonomických, sociálnych a finančných procesov. Tento študijný program pokrýva aj poznanie metodických nástrojov vhodných na analýzu ekonomických javov na úrovni celej národnej ekonomiky alebo podniku, ktoré zvýšia absolventovi tohto programu jeho zamestnateľnosť.

Absolvent vie integrovať vedomosti z rôznych oblastí, pričom vie formulovať úsudky aj v prostredí obmedzenej informovanosti a v dynamicky sa meniacom prostredí. Vo svojej práci vie uplatniť pokročilé vedomosti a zručnosti z operačného výskumu, ekonómie, ekonometrie, štatistiky a ekonomickej analýzy a prognózy na hodnotenie dopadov udalostí, opatrení a rozhodnutí, analýzu efektívnosti a produktivity, či komplexných štruktúrnych súvislostí a priestorových aspektov. Vie aplikovať pokročilé metódy ekonomického výskumu na analýzu prierezových, priestorových a panelových údajov a časových radov, použitím moderných softvérov. Absolvent vie na profesionálnej úrovni prezentovať aj obhajovať svoje argumenty pred odborným publikom ako aj pred verejnosťou. Je schopný riadiť pracovné skupiny aj v komplexnom prostredí, ktoré vyžaduje nové prístupy a kritické myslenie, preberá zodpovednosť za prácu celej skupiny a vie vyhodnotiť dosahovanie výkonnostných ukazovateľov nie len pre analytické tímy. Absolvent je medzinárodne uplatniteľný, schopný pracovať v multikultúrnom prostredí. Absolvent študijného programu môže pokračovať v doktorandskom štúdiu v príbuznom študijnom programe.

informačný manažment

Absolventi študijného programu *informačný manažment* na druhom stupni štúdia disponujú poznatkami z analytických a manažérskych metód, ktoré sú úzko prepojené s informatikou a informačnými technológiami. Vďaka tejto kombinácii sú pripravení riešiť ekonomické analytické a rozhodovacie úlohy vo výrobných a obchodných podnikoch, bankách, poisťovniach, na burzách, v inštitúciách nevýrobnej sféry, výskumných organizáciách, ako aj v orgánoch štátnej a verejnej správy. Ich konkurenčnou výhodou je schopnosť prepájať ekonomické vedomosti orientované na kvantitatívne analýzy so softvérovými zručnosťami, ktoré presahujú bežné používateľské návyky a zahŕňajú aj vývoj vlastných softvérových riešení. Efektívne zavedenie týchto nástrojov do praxe si vyžaduje spoluprácu analytikov, informatikov a IT manažérov, ktorí spoločne vytvárajú podmienky pre optimalizované využívanie podnikových zdrojov. Zatiaľ čo v niektorých prípadoch je potrebná úzka špecializácia a hĺbková znalosť analytických metód či informačných technológií, v praxi sú čoraz viac žiadaní odborníci so širokým a integrovaným prehľadom. Absolventi takéhoto profilu vedia spojiť podnikové procesy s IT službami a participovať na ich riadení i inováciách.

Absolvent študijného programu je ekonóm-informatik, ktorý rozumie praktickému využitiu informačných technológií v kontexte súčasného dátovo orientovaného podnikateľského prostredia. Dokáže analyzovať dostupné dáta pomocou exaktných matematických metód, prepájať údaje z rôznych databáz a aplikovať ich v ekonomickej, manažérskej či IT praxi. Disponuje znalosťami a zručnosťami systémového prístupu, ovláda moderné informačné a komunikačné technológie a vie ich aplikovať pri riešení riadiacich

a analytických problémov. Zistenia dokáže prezentovať prehľadne a argumentačne podložené, a to aj v cudzom jazyku. Vie identifikovať kľúčové informácie, efektívne komunikovať, zaujať publikum a jasne vysvetliť aj komplexné výsledky.

Študijný program poskytuje všetky predpoklady na to, aby sa absolvent stal kvalitným dátovým alebo ekonomickým analytikom. Unikátna kombinácia dátovej vedy, nástrojov umelej inteligencie, manažérskych analytických metód a IT kompetencií mu dáva výhodu na trhu práce a predpoklady na kariérny rast v globálnych spoločnostiach, start-upoch, ale aj pri založení vlastného podniku. Vzhľadom na zrýchľujúcu sa digitálnu transformáciu bude absolvent pripravený modelovať rôzne ekonomické, sociálne a manažérske procesy, analyzovať veľké dáta a používať metódy dolovania dát a ďalšie nástroje moderného dátového prístupu. Integruje vedomosti z oblastí získavania a vyhodnocovania údajov (napr. Big Data, Machine Learning), modelovania ekonomických procesov (napr. Optimálne programovanie, Simulačné modely, Softvérová podpora rozhodovania), Business Intelligence, softvérového inžinierstva (napr. Vývoj mobilných aplikácií, UX dizajn), projektového riadenia, manažmentu informačných systémov či dolovania dát. Jeho schopnosti umožňujú formulovať presné úsudky aj v prostredí s obmedzenou informovanosťou a dynamicky sa meniacimi podmienkami. Ovláda pokročilé analytické metódy a vie ich aplikovať s využitím moderných softvérových nástrojov (napr. Paralelné programovanie, Evolučné algoritmy). Absolvent je schopný profesionálne prezentovať a obhajovať svoje argumenty pred odbornou i laickou verejnosťou, riadiť pracovné tímy v zložitom a inovatívnom prostredí, preberať zodpovednosť za prácu skupiny a hodnotiť dosahovanie výkonnostných ukazovateľov. Je pripravený pracovať v medzinárodnom a multikultúrnom prostredí a môže pokračovať v doktorandskom štúdiu v príbuznom odbore. Využíva pritom širokú paletu nástrojov a technológií, ako sú MS Project, Simul8, Enterprise Architect či programovacie jazyky PHP, R, Python a Java.

účtovníctvo a audítorstvo

Študijný program Účtovníctvo a audítorstvo patrí do študijného odboru Ekonómia a manažment a bol spracovaný v súlade s misiou, poslaním a strategickými cieľmi EU v Bratislave určenými v jej dlhodobom zámere. Súčasne bol vypracovaný na základe reflexie požiadaviek uplatniteľnosti jeho absolventov na trhu práce a vytvorenia potenciálu študentov pokračovať v ďalšom štúdiu – tak ako to predpokladá Register zamestnaní (v Národnej sústave povolaní) v prípade povolaní zameraných účtovníctvo, audítorstvo, daňové poradenstvo resp. kontrolu a ako to vyplýva aj z ustanovení predpisov regulujúcich niektoré z uvedených povolaní (napr. § 3, ods. 1, písmeno c) zákona č. 423/2015 o štatutárnom audite a o zmene a doplnení zákona č. 431/2002 Z. z. o účtovníctve, v znení neskorších predpisov). Obsahovo vychádza aj z porovnania so študijným programom Účtovníctvo a audítorstvo a finančné riadenie podniku na Vysoké škole ekonomické v Praze a s obsahom vzdelávacích modulov Association of Chartered Certified Accountants.

Absolventi nadobudnú vedomosti, kompetencie a zručnosti potrebné pre: a) výkon profesie metodika účtovníctva, hlavného účtovníka, audítora, špecialistu interného auditu, špecialistu internej kontroly, b) výkon funkcií zameraných na účtovné zobrazenie zložitých podnikateľských vzťahov (často s medzinárodným prvkom) a to predovšetkým v súlade s medzinárodnými štandardmi IFRS, c) rozhodovanie či poradenskú činnosť resp. výkon povolaní a funkčných zaradení vyžadujúcich samostatné rozhodovanie aj to aj vo väzbe

na finančný manažment, finančné modelovanie či správu daní, c) pokračovanie v štúdiu na treťom stupni vysokoškolského vzdelávania v niektorom z príbuzných študijných programov patriacich do študijného odboru Ekonómia a manažment. Okrem zamerania sa na komplexnú oblasti nadnárodného účtovníctva, audítorstva a kontroly disponuje absolvent (prostredníctvom špecializovaných predmetov) aj prierezovým pohľadom na problematiku súvisiacu s využívaním účtovných informácií pre potreby finančného manažmentu a modelovania a správy daní. Absolvent študijného programu *Účtovníctvo a audítorstvo* je odborník so znalosťami zodpovedajúcim aktuálnej úrovni poznania v oblasti:

1. filozofie a koncepčných východísk audítorstva, iných uisťovacích služieb a kontroly;
2. účtovného zobrazenia pokročilých transakcií uskutočňovaných v medzinárodnom kontexte a to aj pri absencii vecne príslušnej časti regulačného rámca pre finančné vykazovanie;
3. zostavovania individuálnej (separátnej) a konsolidovanej účtovnej závierky v súlade s medzinárodnými štandardmi IFRS;
4. finančného manažmentu, riadenia rizika a finančného modelovania;
5. nových výziev v oblasti účtovníctva, vrátane digitálnych zručnosti a nefinančného výkazníctva;
6. rozvíjania jazykových kompetencií a mäkkých zručností v praxi účtovníka a audítora;
7. rozvíjania schopnosti tvorivého myslenia; a to pri plnom uvedomení si významu a potreby presadzovania etických aspektov a princípov v oblasti akademických činnosti a pri výkone vlastného povolania.

Absolvent študijného programu *účtovníctvo a audítorstvo* tak disponuje rozsiahlymi odbornými a metodickými vedomosťami z viacerých oblastí študijného odboru na úrovni hodnotenia, pričom vďaka svojej špecializácii ovláda špecifické ekonomické a manažérske pojmy, postupy a kategórie a to v kontexte ekonomickej a manažérskej teórie a praxe. Na základe získaných vedomostí, osvojeného pojmového a kategoriálneho aparátu dokáže absolvent identifikovať, navrhovať a aplikovať riešenia a vyvodzovať závery s ohľadom na objekt skúmania, nadobudnuté praktické skúsenosti a aktuálne poznanie v danej oblasti. Absolvent je schopný analyzovať problémy súvisiace s problematikou účtovníctva, audítorstva, finančného manažmentu a daní na makroekonomickej a mikroekonomickej úrovni, navrhovať a realizovať riešenia a hodnotiť dosahy ekonomických a manažérskych rozhodnutí. Má zručnosti a schopnosti tvorivého uplatňovania nadobudnutých vedomostí a osvojených myšlienkových postupov, disponuje rozvinutými komunikačnými a analytickými zručnosťami nevyhnutnými pre výkon vyšších manažérskych a odborných funkcií. Je schopný chápať nové trendy, identifikovať ich dosahy a vďaka koncepčnému mysleniu prispievať k transferu aplikovateľného poznania do ekonomickej a manažérskej praxe v oblasti zamerania študijného programu. Absolvent preukazuje vysoký stupeň samostatnosti pri riešení konkrétnych problémov a projektov. Preukazuje schopnosť pracovať efektívne nielen ako jednotlivec, ale aj ako člen alebo vedúci tímu. Dokáže priebežne sledovať, kriticky triediť a implementovať najnovšie poznatky v relevantnej oblasti, uplatňovať ekonomické, sociálne, právne a etické princípy. Má proaktívny prístup, dokáže prezentovať a obhajovať vlastné myšlienky pred odborným publikom (a to aj v cudzom jazyku), kriticky vyhodnocovať konkrétne situácie a niesť zodpovednosť za zverené úlohy alebo projekty.



prof. Mgr. Erik Šoltés, PhD.
dekan Fakulty hospodárskej informatiky EU v Bratislave



doc. Ing. Miriama Blahušiaková, PhD.
1. prodekanka, prodekanka pre rozvoj, medzinárodné vzťahy a vzťahy s verejnosťou



Ing. Petra Krišková, PhD.
prodekanka pre vedu a doktorandské štúdium



Ing. Silvia Zelinová, PhD.
prodekanka pre vzdelávanie



doc. Ing. Marian Reiff, PhD.
prodekan pre sociálne záležitosti a informatizáciu

AKADEMICKÍ FUNKCIONÁRI
FAKULTY HOSPODÁRSKEJ INFORMATIKY

Dekan

prof. Mgr. Erik Šoltés, PhD.	č. d. D7.35 tel.: (0042102) 6729 5735 e-mail: erik.soltes@euba.sk

Prodekani

doc. Ing. Miriama Blahušiaková, PhD. 1. prodekanka, prodekanka pre rozvoj, medzinárodné vzťahy a vzťahy s verejnosťou	č. d. D7.14 tel.: (0042102) 6729 5737 e-mail: miriama.blahusiakova@euba.sk
Ing. Petra Krišková, PhD. prodekanka pre vedu a doktorandské štúdium	č. d. E7.27 tel.: (0042102) 6729 5777 e-mail: petra.kriskova@euba.sk
doc. Ing. Marian Reiff, PhD. prodekan pre sociálne záležitosti a informatizáciu	č. d. D8.23 tel.: (0042102) 6729 5823 e-mail: marian.reiff@euba.sk
Ing. Silvia Zelinová, PhD. prodekanka pre vzdelávanie	č. d. D7.06 tel.: (0042102) 6729 5706 e-mail: silvia.zelinova@euba.sk

KOLÉGIUM DEKANA
FAKULTY HOSPODÁRSKEJ INFORMATIKY

prof. Mgr. Erik Šoltés, PhD., dekan fakulty
doc. Ing. Miriama Blahušiaková, PhD., 1. prodekanka
Ing. Petra Krišková, PhD., prodekanka
doc. Ing. Marian Reiff, PhD., prodekan
Ing. Silvia Zelinová, PhD., prodekanka
Ing. Zlata Melišeková, tajomníčka fakulty
doc. Ing. Martin Mišút, CSc., predseda Akademického senátu FHI
doc. Ing. Michal Páleš, PhD., vedúci Katedry matematiky a aktuárstva
prof. Mgr. Juraj Pekár, PhD., vedúci Katedry operačného výskumu a ekonometrie
doc. Ing. Mgr. Peter Schmidt, PhD., vedúci Katedry aplikovanej informatiky
prof. Ing. Miloš Tumpach, PhD., vedúci Katedry účtovníctva a audítorstva
doc. Ing. Mária Vojtková, PhD., vedúca Katedry štatistiky
doc. Ing. Jaroslav Kultan, PhD., zástupca ZO OZPŠaV
Viktória Kleinová, predsedníčka ŠP FHI EU v Bratislave

VEDECKÁ RADA
FAKULTY HOSPODÁRSKEJ INFORMATIKY

Interní členovia

1. prof. Mgr. Erik Šoltés, PhD. - **predseda**
2. doc. Ing. Miriama Blahušiaková, PhD.
3. prof. Ing. Ivan Brezina, CSc.
4. doc. Ing. Andrea Furková, PhD.
5. doc. Dr. Ing. Miroslav Hudec
6. doc. Ing. Michaela Chocholatá, PhD.
7. doc. Mgr. Ing. Zuzana Juhászová, PhD.
8. Ing. Petra Krišková, PhD.
9. prof. Ing. Martin Lukáčik, PhD.
10. doc. Mgr. Vladimír Mucha, PhD.
11. doc. Ing. Martin Mišút, CSc.
12. prof. Ing. Mgr. Renáta Pakšiová, PhD.
13. doc. Ing. Michal Páleš, PhD.
14. prof. Mgr. Juraj Pekár, PhD.
15. prof. RNDr. Ľudovít Pinda, CSc.
16. doc. Ing. Marian Reiff, PhD.
17. doc. Ing. Mgr. Peter Schmidt, PhD.
18. prof. Ing. Miloš Tumpach, PhD.
19. doc. Ing. Mária Vojtková, PhD.

Externí členovia

20. Dr. h. c. prof. Ing. Tatiana Čorejová, PhD.
21. prof. Dr. Ing. Dana Dluhošová
22. prof. Ing. Jakub Fischer, Ph.D.
23. PhDr. Ľudmila Ivančíková, PhD.
24. prof. Ing. Josef Jablonský, CSc.
25. prof. Ing. Emil Kršák, PhD.
26. doc. Ing. Ladislav Mejzlík, Ph.D.
27. Ing. Milan Mozolák

AKADEMICKÝ SENÁT
FAKULTY HOSPODÁRSKEJ INFORMATIKY

Predseda
doc. Ing. Martin Mišút, CSc.
Podpredseda
doc. Ing. Mária Vojtková, PhD.
Tajomník
Ing. Lucia Ondrušová, PhD.

Zamestnanecká časť AS FHI

Mgr. Bronislava Blahová
prof. Ing. Ivan Brezina, CSc.
Ing. Ľubica Hurbánková, PhD.
Mgr. Ing. Ingrid Krčová, PhD.
Ing. Adriana Lukáčiková, PhD.
doc. Ing. Jitka Meluchová, PhD.
doc. Ing. Martin Mišút, CSc.
Ing. Lucia Ondrušová, PhD.
prof. Mgr. Juraj Pekár, PhD.
doc. Ing. Mgr. Peter Schmidt, PhD.
doc. PaedDr. Zsolt Simonka, PhD.
doc. Mgr. Tatiana Šoltésová, PhD.
prof. Ing. Miloš Tumpach, PhD.
doc. Ing. Mária Vojtková, PhD.

Študentská časť AS FHI

Bc. Filip Detko
Bc. Viktória Grančajová
Matej Horník
Bc. Martin Hrnčiar
Bc. Natália Michaela Hulinová
Viktória Kleinová

DISCIPLINÁRNA KOMISIA
FAKULTY HOSPODÁRSKEJ INFORMATIKY

Disciplinárna komisia pre študentov FHI EU v Bratislave ukladá opatrenia študentom FHI EU v Bratislave pri priestupkoch uvedených v Disciplinárnom poriadku pre študentov FHI EU Bratislave. Zasadania sa riadia Rokovacím poriadkom Disciplinárnej komisie Ekonomickej univerzity v Bratislave a disciplinárnej komisie FHI EU v Bratislave. Jej členovia sú:

Predseda

doc. Ing. Marian Reiff, PhD.

Členovia

Ing. Silvia Zelinová, PhD.

Bc. Diana Mária Cáková (zástupca študentov)

Bc. Viktória Grančajová (zástupca študentov)

DEKANÁT
FAKULTY HOSPODÁRSKEJ INFORMATIKY
Dolnozemská cesta 1/b, 852 35 Bratislava

Tajomníčka fakulty

Ing. Zlata Melišeková
č. d. D7.10
tel.: 6729 5710
e-mail: zlata.melisekova@euba.sk

Sekretariát dekana a styk s verejnosťou

Martina Weberová
č. d. D7.36
tel.: 6729 5736
e-mail: martina.weberova@euba.sk

Študijné oddelenie a sociálne oddelenie

Mgr. Bronislava Blahová
č. d. D7.38
tel.: 6729 5738
e-mail: bronislava.blahova@euba.sk

Ing. Adriana Kluchová, PhD.
č. d. A7.08
tel.: 6729 5708
e-mail: adriana.kluchova@euba.sk

Ing. Magdaléna Parlagiová
č. d. A7.09
tel.: 6729 5709
e-mail: magdalena.parlagiova@euba.sk

Oddelenie vedy, doktorandského štúdia

Eva Čerteková
č. d. D7.16
tel.: 6729 5723
e-mail: eva.certekova@euba.sk

Ing. Daniela Drozdová
č. d. D7.34
tel.: 6729 5734
e-mail: daniela.drozdova@euba.sk

KATEDRA APLIKOVANEJ INFORMATIKY
FAKULTY HOSPODÁRSKEJ INFORMATIKY

Vedúci katedry
doc. Ing. Mgr. Peter Schmidt, PhD. — č. d. E8.19, č. tel.: 6729 5870, 6729 5869, e-mail: peter.schmidt@euba.sk

Zástupca vedúceho katedry
doc. Ing. Jaroslav Kultan, PhD. — č. d. E8.27, č. tel.: 6729 5877, e-mail: jaroslav.kultan@euba.sk

Tajomník katedry
Ing. Pavol Jurík, PhD. — č. d. E8.13, č. tel.: 6729 5863, e-mail: pavol.jurik@euba.sk

Sekretárka katedry
Anna Frolková — č. d. E8.20, č. tel.: 6729 5870, e-mail: anna.frolkova@euba.sk

Členovia katedry:

na funkčnom mieste docent:
doc. Dr. Ing. Miroslav Hudec
doc. Ing. Jaroslav Kultan, PhD.
doc. Ing. Martin Mišút, CSc.
doc. Ing. Mgr. Peter Schmidt, PhD.
odborní asistenti:
Ing. Veronika Horniaková, PhD., MSc.
Ing. Pavol Jurík, PhD.
Ing. Igor Košťál, PhD.
Ing. Peter Procházka, PhD.
RNDr. Eva Rakovská, PhD.
Ing. Pavol Sojka, PhD.
interní doktorandi:
Ing. Veronika Duhaňová
Ing. Simona Homolová
Ing. Stefan Otto Novak
Ing. Elmira Voloshchuk

Externí spolupracovníci Katedry aplikovanej informatiky

prof. Ing. Karol Matiaško, PhD. – FRaI, Žillinská univerzita, Žilina
prof. Ing. Dušan Marček, CSc. – Žilinská univerzita, Žilina
Ing. Kamil Krauspe, Creatix Slovakia, s.r.o.
Ing. Ján Pittner, PhD., Creatix Slovakia,s.r.o.
RNDr. Ľubomír Turňa, CSc.
Ing. Ľubomír Šešera, PhD., Softec, s.r.o
Ing. Martin Kobza,konateľ Erste Group IT SK, s.r.o.
prof. Dr. Zoltán Rajnai, Óbuda university, Budapest
Assistant profesor Aitugan, Alzhanov, Department of Informatics, Fakulty of Information Technologies, ENU Astana,Kazakhstan
Professor Talgat Baitassov, Faculty of architektury and construction ,ENU Astana,Kazakhstan
Professor Simona Balbi, Department of Statistics University of Naples "Federico II", Italy
Associate professor Vladimír Bureš, Faculty of Informatics and Management University of Hradec Králové
Associate profesor Boris Delibašić, Department of Informatics University of Belgrade,Serbia
Senior Lecturer Zbigniew Gontar, Department of Informatics, Faculty of Management, University of Lodz, Poland
Assistant profesor Beata Gontar, Department of Informatics, Faculty of Management,University of Lodz, Poland
Professor Enrique Herrera-Viedma, Department of Artificial intelligence, University of Granada,
Professor Nurasil Kerimbaev, Department of Informatics, Fakulty of Information Technologies, ENU Astana, Kazakhstan
Full Professor Andreas Meier, Department of Informatics, University of Fribourg, Switzerland
Professor Peter Mikulecký, Faculty of Informatics and Management,University of Hradec Králové
Senior Research Fellow Jorgen Mortensen, The Centre for European Policy Studies (CEPS), Belgium
Mustakimovič A. N. - REA G.V. Plechanova, Moskva
Assistant profesor Anna Pamula, Department of Informatics, Faculty of Management, University of Lodz, Poland
Assistant Professor .Daniela Ponce, Faculty of Informatics and Management, University of Hradec Králové, Czech Republic
Professor Dragan Radojević, Chief of Intelligent Systems Division, Institute Mihailo Pupin,Serbia
Professor Meruertn Serik, Department of Informatics, Fakulty of Information Technologies, ENU Astana, Kazakhstan
Associate profesor František Sudzina, Department of Business and Management, Aalborg University, Denmark
Researcher and teacher Vanessa Torres van Grinsven, Department of Social Sciences, Utrecht University , The Netherlands
Professor Mirko Vujošević, Department of Operations research, University of Belgrade, Serbia
Assistan profesor Vladimir Zuev, ISGZ Kazan, RF

Ing. Silvia Drahošová, PhD., IPMA Slovensko
Ing. Peter Sochna, IPMA Slovensko
Ing. Peter Mikoláš PMI Slovensko
Ing. Ľubomír Slocik, PMI Slovensko
Ing. Boris Zovčák, Komora projektových manažérov
Ing. Peter Radačovský, Komora projektových manažérov
Ing. Igor Dimitrovič, predseda / Chairman of the Board, itSMF Slovensko
Mgr. Michal Bróska, COO / výkonný riaditeľ, PosAm
Michal Moravčík, PMP, PRINCE2, PMI-ACP, PMO, PosAm
Ing. Slavomír Pšenák, Chief Technology Officer, O2 Slovensko

KATEDRA MATEMATIKY A AKTUÁRSTVA
FAKULTY HOSPODÁRSKEJ INFORMATIKY

Vedúci katedry
doc. Ing. Michal Páleš, PhD. — č. d. D8.39, D8.41, č. tel.: 6729 5839, 6729 5841, e-mail: michal.pales@euba.sk

Zástupca vedúceho katedry
prof. RNDr. Ľudovít Pinda, CSc. — č. d. D8.13, č. tel.: 6729 5813, e-mail: ludovit.pinda@euba.sk

Tajomník katedry
Ing. Michal Závodný, PhD. — č. d. D8.43, č. tel.: 6729 5843, e-mail: michal.zavodny@euba.sk

Sekretárka katedry
Martina Gašparínová — č. d. D8.40, č. tel.: 6729 5840, e-mail: martina.gasparinova@euba.sk

Členovia katedry:

na funkčnom mieste profesor:
prof. RNDr. Ľudovít Pinda, CSc.
na funkčnom mieste docent:
RNDr. Ján Gogola, PhD.
doc. Mgr. Vladimír Mucha, PhD.
doc. Ing. Michal Páleš, PhD.
doc. PaedDr. Zsolt Simonka, PhD.
doc. Mgr. Tatiana Šoltésová, PhD.
odborní asistenti:
Ing. Mgr. Ingrid Krčová, PhD.
Ing. Mgr. Zuzana Krátka, PhD.
Mgr. František Slaninka, PhD.
Ing. Lenka Smažáková, PhD.
Ing. Silvia Zelinová, PhD.
lektor:
Ing. Michal Závodný, PhD.
interní doktorandi:
Ing. Andrej Bednařík
Ing. Alžbeta Dubovská
Ing. Simona Nemeškürti

Externí spolupracovníci Katedry matematiky a aktuárstva

dr hab. Anna Denkowska, prof. UEK, Cracow University of Economics, Poland
prof. Dr. Ing. Dana Dluhošová, VŠB-TU, Ostrava
Ing. Jozef Dúcky, NN Životná poisťovňa, a.s.
Ing. Hana Drake, MSc. FIA, 4-most Credit Risk Analytics Consultancy, London
Ing. Pavel Gašpar, PhD., PARTNERS poisťovňa, a.s.
Ing. Dušan Huťka, PhD., FIA, CERA, Zurich Insurance Company Ltd, Bratislava
RNDr. Martin Janeček, Ph.D., Tools4f, Praha
Ing. Mária Kamenárová, PhD., FRM, SLASPO, SKP
Ing. Jozef Koma, PhD., Union poisťovňa, a.s.
Ing. Natália Knošková, PhD., NN životná poisťovňa, Bratislava
Graham Luffrum, MA FIA, Slovenská spoločnosť aktuárov
doc. RNDr. Ivana Malá, CSc., KSTP VŠE Praha
Prof. Maria de Lourdes Belchior Afonso, PhD, Associate Professor, NOVA FCT, Universidade NOVA de Lisboa
Ing. Jana Tušimová, PhD., Wüstenrot poisťovňa, a.s.
Ing. Štefan Poláček, PhD., PwC Slovensko
Mag. Manuel Radler, UNIQA 4WARD, Slovensko
Ing. Marek Strežo, PhD., Union poisťovňa, a.s.
Mgr. Gábor Szűcs, PhD., FMFI UK, Bratislava
Mgr. Martin Šeleng, PhD.,UI SAV, Bratislava
doc. RNDr. Jana Špirková, PhD., EF UMB, Banská Bystrica
doc. RNDr. Lucia Ďuricová, PhD., PEDAS ŽU, Žilina
Ing. Patrícia Teplanová, PhD., ČSOB poisťovňa, a.s.
Ing. Petra Uhrinová, PhD., Swiss Re Europe S.A., Slovensko
Ing. Iveta Uhrová, Allianz - Slovenská poisťovňa, a. s.
Ing. Jozef Zelina, PhD., ČSOB poisťovňa, a.s.
Ing. Pavel Zimmermann, Ph.D., KIT, VŠE Praha
Ing. Zuzana Weber, Zurich Insurance Company Ltd, Bratislava

KATEDRA OPERAČNÉHO VÝSKUMU A EKONOMETRIE
FAKULTY HOSPODÁRSKEJ INFORMATIKY

Vedúci katedry
prof. Mgr. Juraj P e k á r , PhD. — č. d. D8.27, č. tel.: 6729 5827, e-mail: juraj.pekar@euba.sk

Zástupkyňa vedúceho katedry
Ing. Adriana Lukáčiková, PhD. — č. d. D8.29, č. tel.: 6729 5829, e-mail: adriana.lukacikova@euba.sk

Tajomník katedry
doc. Ing. Brian König, PhD. — č. d. D8.24, č. tel.: 6729 5824, e-mail:brian.konig@euba.sk

Sekretárka katedry
Júlia Rapiová — č. d. D8.34, č. tel.: 6729 5834, e-mail: julia.rapiova@euba.sk

Členovia katedry:

na funkčnom mieste profesor:
prof. Ing. Ivan Brezina, CSc.
prof. Ing. Martin Lukáčik, PhD.
prof. Mgr. Juraj Pekár, PhD.
na funkčnom mieste docent:
doc. Ing. Zuzana Čičková, PhD.
doc. Ing. Andrea Furková, PhD.
doc. Ing. Michaela Chocholatá, PhD.
doc. Ing. Brian König, PhD.
doc. Ing. Marian Reiff, PhD.
doc. Ing. Karol Szomolányi, PhD.
odborní asistenti:
Ing. Pavel Gežík, PhD.
Ing. Adrian Lukáčiková, PhD.
interní doktorandi:
Ing. Michal Bogár
Ing. Ruslana Buinytska
Ing. Daniel Dudek
Ing. Monika Ferenčáková
Ing. Palina Kozlova

Externí spolupracovníci Katedry operačného výskumu a ekonometrie

prof. Ing. Tatiana Čorejová PhD., ŽU Žilina
Dr. h. c. prof. Ing. Michal Fendek, PhD.
prof. Dr. Ing. Petr Fiala, PhD., VŠE Praha
prof. Ing. Jana Hančlová, PhD., VŠB TU Ostrava
doc. RNDr. Eduard Hozlár, CSc., FSEV UK Bratislava
prof. Ing. Josef Jablonský, PhD., VŠE Praha
doc. Ing. Vladimír Mlynarovič, CSc., FSEV UK Bratislava
Ing. Marek Radvanský, PhD., Ekonomický ústav SAV, Bratislava
doc. Dr. Nenad Bjelič, Faculty of Transport and Traffic Engineering, University of Belgrade

KATEDRA ŠTATISTIKY
FAKULTY HOSPODÁRSKEJ INFORMATIKY

Vedúca katedry
doc. Ing. Mária Vojtková, PhD. — č. d. D7.24, č. tel.: 6729 5724, e-mail: maria.vojtkova@euba.sk

Zástupkyňa vedúcej katedry
Ing. Silvia Komara, PhD. — č. d. D7.15, č. tel.: 6729 5715, e-mail: silvia.komara@euba.sk

Tajomník katedry
Ing. Ján Bolgáč — č. d. D7.32, č. tel.: 6729 5732, e-mail: jan.bolgac@euba.sk

Sekretárka katedry
Martina Weberová — č. d. D7.25 (D7.36), č. tel.: 6729 5725 (6729 5736), e-mail: martina.weberova@euba.sk

Členovia katedry:

na funkčnom mieste profesor:
prof. Mgr. Erik Šoltés, PhD.
na funkčnom mieste docent:
Ing. Silvia Komara, PhD.
doc. RNDr. Viera Labudová, PhD. (stav do 30. 9. 2026)
doc. Ing. Mária Vojtková, PhD.
odborní asistenti:
Ing. Ádám Csápai, PhD.
Ing. Ľubica Hurbánková, PhD.
Ing. Martina Košíková, PhD.
Ing. Katarína Moravčíková, PhD.
lektor:
Ing. Ján Bolgáč
interní doktorandi:
Ing. Lívia Krajčíková

Externí spolupracovníci Katedry štatistiky

prof. Zoia Baranyk, Kyiv National State University
Ing. Ondrej Dúžik, PhD., WPP Media Slovakia, Bratislava
Ing. Peter Ďurka, PhD., WPP Media Slovakia, Bratislava
Ing. Tomáš Eder, Národná banka Slovenska, Bratislava
prof. Ing. Richard Hindls, CSc., Vysoká škola ekonomická, Praha
prof. Ing. Stanislava Hronová, CSc., Vysoká škola ekonomická, Praha
PhDr. Ľudmila Ivančíková, PhD., Štatistický úrad SR, Bratislava
Ing. Ľubomír Kadlečík, TREXIMA, Bratislava
doc. Ing. Alena Kaščáková, PhD., Univerzita Mateja Bela, Banská Bystrica
Mgr. Katarína Krausová, SAS Institute Software GmbH, Viedeň
Ing. Ivan Láska, TREXIMA, Bratislava
prof. RNDr. Ľuboš Marek, CSc., Vysoká škola ekonomická, Praha
Ing. Géjza Mihály, TREXIMA, Bratislava
Mgr. Marián Možucha, PhD., DXC Technology, Bratislava
Ing. Ján Haluška, PhD. INFOSTAT, Bratislava
Ing. Helena Glaser-Opitzová, Štatistický úrad SR, Bratislava
prof. UEK dr hab. Barbara Pawełek, University of Economics, Krakow
dr hab. Michał Pietrzak, Gdańsk University of Technology
prof. Anatoliy Piljavskiyy, Lviv Academy of Commerce
prof. UEK dr hab. Jozef Pociecha, University of Economics, Krakow
prof. UEK dr hab. Marcin Salamaga, University of Economics, Krakow
prof. Victor Schevchuk, Lviv Academy of Commerce
doc. Ing. Iveta Stankovičová, PhD., SŠDS, Bratislava
Ing. Romana Šipoldová, PhD., TRASK SOLUTIONS Slovakia
doc. Ing. Zdeněk Šulc, Ph.D., Vysoká škola ekonomická, Praha
Mgr. Róbert Vlačuha, Štatistický úrad SR, Bratislava
prof. UEK dr hab. Paweł Ulman, University of Economics, Krakow

KATEDRA ÚČTOVNÍCTVA A AUDÍTORSTVA
FAKULTY HOSPODÁRSKEJ INFORMATIKY

Vedúci katedry

prof. Ing. Miloš Tumpach, PhD. — č. d. E7.19, č. tel.: 6729 5769, e-mail: milos.tumpach@euba.sk

Zástupkyne vedúceho katedry

doc. Ing. Zuzana Kubaščíková, PhD. — č. d. E7.24, č. tel.: 6729 5774, e-mail: zuzana.kubascikova@euba.sk

Ing. Alena Kordošová, PhD. — č. d. E7.14, č. tel.: 6729 5764, e-mail: alena.kordosova@euba.sk

Tajomníčky katedry

Ing. Petra Krišková, PhD. — č. d. E7.27, č. tel.: 6729 5777, e-mail: petra.kriskova@euba.sk

Ing. Kornélia Lovciová, PhD. — č. d. E7.25, č. tel.: 6729 5775, e-mail: kornelia.lovciova@euba.sk

Sekretárka katedry

Mgr. Zuzana Gombkotö — č. d. E7.20, č. tel.: 6729 5770, e-mail: zuzana.gombkoto@euba.sk

Gestorka sekcie Účtovníctvo

Ing. Martina Mateášová, PhD. — č. d. E7.06, č. tel.: 6729 5756, e-mail: martina.mateasova@euba.sk

Gestor sekcie Audítorstvo

Ing. Ján Užík, PhD. — č. d. E7.27, č. tel.: 6729 5777, e-mail: jan.uzik@euba.sk

Členovia katedry:

sekcia *Účtovníctvo*	sekcia *Audítorstvo*
na funkčnom mieste profesor:	
prof. Ing. Mgr. Renáta Pakšiová, PhD.	
prof. Ing. Miloš Tumpach, PhD.	
na funkčnom mieste docent:	
doc. Ing. Zuzana Kubaščíková, PhD.	Ing. Michaela Bednárová, BA (Hons), PhD.
doc. Ing. Jitka Meluchová, PhD.	doc. Ing. Miriama Blahušiaková, PhD.
doc. Yuliia Serpeninova, PhD.	doc. Ing. Mgr. Zuzana Juhászová, PhD.
	Ing. Petra Krišková, PhD.
odborní asistenti:	
Ing. Renáta Hornická, PhD.	Ing. Martina Ballová, PhD.
Ing. Oľga Kadlečíková, PhD.	Ing. Veronika Kňažková, PhD.
Ing. Alena Kordošová, PhD.	Ing. Kornélia Lovciová, PhD.
Ing. Anton Marci, PhD.	Ing. Lucia Ondrušová, PhD.
Ing. Martina Mateášová, PhD.	Ing. Branislav Parajka, PhD.
Ing. Daša Mokošová, PhD.	Ing. Ján Užík, PhD.
Ing. Martina Podmanická, PhD.	Ing. Lenka Užíková, PhD.
Ing. Renáta Stanley, PhD.	
Ing. Adriana Surovičová, PhD.	
Ing. Miroslava Vašeková, PhD.	

Interní doktorandi:
Ing. Natália Macová
Ing. Samuel Pavlík
Ing. Maroš Píro
Ing. Zuzana Užíková
Ing. Diana Žinčáková

Externí spolupracovníci Katedry účtovníctva a audítorstva

Ing. Peter Dvorák, PhD. – INTERAUDIT INTERNATIONAL, s.r.o.
Ing. Richard Farkaš, PhD. – retired partner KPMG Slovensko spol. s r. o., Bratislava
Ing. Zuzana Klimentová, PhD. – Tatraaudit Bratislava, s. r. o., Bratislava
Ing. Miriam Majorová, PhD. – MF SR, Bratislava
doc. Ing. Ladislav Mejzlík, PhD. – Vysoká škola ekonomická, Praha
Ing. Milan Mozolák – Slovenská komora audítorov, Bratislava
Ing. Alica Orda-Oravcová – Slovenská komora daňových poradcov
Ing. Ján Sapara, PhD. – SAPEX, Žilina
Ing. Milan Vargan – Slovenská komora daňových poradcov

HARMONOGRAM AKADEMICKÉHO ROKA 2026/2027
NA FHI EU V BRATISLAVE

		Termín	Poznámka
Zápisy na štúdium		1. 9. – 18. 9. 2026	
Úvodné informácie pre študentov 1. ročníka		3. 9. 2026	Aula EU v Bratislave – 1. a 2. stupeň
Výučba – zimný semester – 1. a 2. stupeň (denné štúdium)		21. 9. – 18. 12. 2026	**okrem 2. 11. 2026 (pondelok), 17. 11. 2026 (utorok)**
Týždeň na udeľovanie zápočtov, priebežných hodnotení		14. 12. – 18. 12. 2026	
Výučba – zimný semester – 3. stupeň štúdia (denné aj externé štúdium)		19. 9. – 18. 12. 2026	**okrem 31. 10. 2026 (sobota), 2. 11. 2026 (pondelok), 17. 11. 2026 (utorok)**
Skúškové obdobie – zimný semester		21. – 23. 12.2026 4. 1. – 5. 2. 2027	
Výučba – letný semester – 1. a 2. stupeň (denné štúdium)		8. 2. – 7. 5. 2027	**okrem 26. 3. - 29. 3. 2027,**
Týždeň na udeľovanie zápočtov, priebežných hodnotení		3. 5. – 8. 5. 2027	
Výučba – letný semester – 3. stupeň štúdia (denné aj externé štúdium)		8. 2. – 8. 5. 2027	**okrem 26. 3. - 29. 3. 2027, 1. 5. 2027**
Skúškové obdobie – letný semester		10. 5. – 30. 6. 2027*	
Riadny termín štátnych skúšok (na 1. aj 2. stupni štúdia)		10. 5. – 30. 6. 2027**	
Štátne skúšky 3. stupeň štúdia	**dizertačné skúšky**	november 2026 a marec 2027	konkrétne termíny dizertačných skúšok pre jednotlivé študijné programy budú vypísané v AIS2 minimálne 2 mesiace pred dizertačnou skúškou
	obhajoby dizertačných prác	jún 2027	platí pre štandardnú dĺžku štúdia
Prijímacie skúšky pre 1. stupeň štúdia		14. – 18. 6. 2027	
Prijímacie skúšky pre 2. stupeň štúdia		3. 5. – 25 7. 2027	
Prijímacie skúšky pre 3. stupeň štúdia		jún – júl 2027	
Opravný (resp. náhradný) termín štátnych skúšok na 1. stupni štúdia		august 2027	
Opravný (resp. náhradný) termín štátnych skúšok na 2. stupni štúdia		august 2027	
Promócie (1. stupeň štúdia)		21. 6 . – 2. 7. 2027	
Promócie (2. stupeň štúdia)		21. 6 . – 2. 7. 2027	
Promócie (3. stupeň štúdia)		október – november 2027	
Obdobie hlavných prázdnin		1. 7. – 31. 8. 2027	

* v období prijímacích skúšok na 1. stupeň štúdia možno skúšať iba v popoludňajších hodinách po 13.30 hod.

** okrem obdobia prijímacích skúšok na 1. stupeň štúdia

Prerokovalo a schválilo Kolégium dekana FHI EU v Bratislave dňa 19. 2. 2026

ŠTUDIJNÉ PROGRAMY FHI EU V BRATISLAVE
BAKALÁRSKE ŠTÚDIUM

Prvý stupeň štúdia – bakalárske štúdium

Fakulta hospodárskej informatiky ponúka štúdium v študijnom odbore:

ekonómia a manažment

v rámci ktorého boli akreditované tieto študijné programy na 1. stupni štúdia:

dátová analytika a kontroling, v dennej forme štúdia

data science v ekonómii, v dennej forme štúdia

hospodárska informatika, v dennej forme štúdia

účtovníctvo, v dennej forme štúdia

Študijný program zahŕňa štúdium:

POVINNÝCH PREDMETOV

V súlade so študijným programom daného odboru ich absolvovanie je podmienkou úspešného absolvovania študijného programu.

POVINNE VOLITEĽNÝCH PREDMETOV

V súlade so študijným programom daného odboru je podmienkou úspešného absolvovania študijného programu absolvovanie stanoveného počtu predmetov z tejto skupiny podľa výberu študenta.

VÝBEROVÝCH PREDMETOV

V súlade so študijným programom daného odboru je podmienkou úspešného absolvovania študijného programu absolvovanie stanoveného počtu predmetov z tejto skupiny podľa výberu študenta. Študent si môže vyberať predmet v ponuke aj iných študijných programov v rámci predmetov vyučovaných v študijných programoch Ekonomickej univerzity.

Študijný program 1. stupňa: *dátová analytika a kontroling*, denné štúdium
Ing. Petra Krišková, PhD. – osoba nesúca hlavnú zodpovednosť za študijný program
doc. Ing. Miriama Blahušiaková, PhD.
doc. RNDr. Viera Labudová, PhD.
doc. Ing. Mgr. Peter Schmidt, PhD.
doc. Ing. Brian König, PhD.

Bakalárske štúdium – denné	Počet kreditov	Odporúčaný študijný program (týždenná výmera hodín za semester)							
		1.	2.	3.	4.	5.	6.	7.	8.
Základy ekonómie	6	2/2							
Matematika I	6	2/2							
Účtovníctvo	6	2/2							
Informatika I	7	2/2							
Cudzí jazyk 1 I.	3	-/2							
Medzisúčet 1. semester	**28**	**18**							
Softvérové nástroje analýzy dát	6		2/2						
Matematika II	7		2/2						
Štatistické metódy I	8		2/2						
Management Science I	6		2/2						
Cudzí jazyk 1 II.	3		-/2						
Medzisúčet 2. semester	**30**		**18**						
Povinne voliteľný predmet I	3			-/2					
Štatistické metódy II	7			2/2					
Management Science II	5			2/2					
Automatizácia účtovníctva	6			-/4					
Výberový predmet I	3			-/2					
Cudzí jazyk 2 I.	3			-/2					
Medzisúčet 3. semester	**27**			**18**					
Finančné účtovníctvo I	6				2/2				
Manažérske účtovníctvo	6				2/2				
Forenzné účtovníctvo: Využitie CAAT	5				-/4				
Povinne voliteľný predmet II	3				-/2				
Cudzí jazyk 2 II.	3				-/2				
Medzisúčet 4. semester	**23**				**16**				
Finančná matematika I	6					2/2			
Analýza kategoriálnych radov	5					2/2			
Podpora rozhodovacích procesov	5					2/2			
Výberový predmet II	3					-/2			
Dátová analytika a vizualizácia	6					2/2			
Medzisúčet 5. semester	**25**					**18**			
Oficiálna štatistika	4						-/2		
Finančný kontroling	6						-/4		
Odborná prax	10								
Výberový predmet III	3						-/2		
Medzisúčet 6. semester	**23**						**8**		
Odborná prax	30								
Seminár k bakalárskej práci I	2							-/2	
Medzisúčet 7. semester	**32**							**2**	

Odborná prax	30								
Seminár k bakalárskej práci II	2								-/2
Bakalárska práca a jej obhajoba	10								ŠS
Predmet štátnej skúšky	10								ŠS
Medzisúčet 8. semester	**52**								**2**
Spolu	**240**	**18**	**18**	**18**	**16**	**18**	**8**	**2**	**2**

Skupiny povinne voliteľných predmetov 1. stupňa denného štúdia

Skupina povinne voliteľných predmetov	Názov predmetu	Počet kreditov	Týždenná výmera hodín
Povinne voliteľný predmet I	Ekonomicko-štatistické analýzy	6	2/2
	Rokovania v anglickom jazyku I	3	-/2
	Finančné účtovníctvo II	5	2/2
	Podnikové financie	6	2/2
	Komoditné trhy a reálne investície	6	2/2
Povinne voliteľný predmet II	Základy účtovníctva v AJ	3	-/2
	Financie	6	2/2
	Manažment	5	2/2
	Ekonomická analýza I. v AJ	6	2/2
	Úvod do aktuárstva	5	2/2

Výberový predmet: Všetky predmety EU v Bratislave.

Študijný program 1. stupňa: *data science v ekonómii*, denné štúdium
prof. Mgr. Juraj Pekár, PhD. – osoba nesúca hlavnú zodpovednosť za študijný program
doc. Ing. Michaela Chocholatá, PhD.
prof. Ing. Martin Lukáčik, PhD.
prof. Mgr. Erik Šoltés, PhD.
doc. Ing. Mária Vojtková, PhD.

Bakalárske štúdium – denné	Počet kreditov	Odporúčaný študijný program (týždenná výmera hodín za semester)					
		1.	2.	3.	4.	5.	6.
Základy ekonómie	6	2/2					
Matematika I	8	2/2					
Účtovníctvo	6	2/2					
Algoritmy a programovanie I	6	2/2					
Cudzí jazyk 1 I	3	-/2					
Telovýchovné aktivity	1	-/2					
Medzisúčet 1. semester	**30**	**20**					
Úvod do data science v jazyku R a Python	7		0/4				
Matematika II	7		2/2				
Štatistické metódy I	8		2/2				
Výberový predmet I	4		-/2				
Cudzí jazyk 1 II	3		-/2				
Telovýchovné aktivity	1		-/2				
Medzisúčet 2. semester	**30**		**18**				
Povinne voliteľný predmet I	6			2/2			
Štatistické metódy II	7			2/2			
Operačný výskum I	7			2/2			
Teória pravdepodobnosti I	7			2/2			
Cudzí jazyk 2 II	3			-/2			
Medzisúčet 3. semester	**30**			**18**			
Operačný výskum II	6				2/2		
Finančné účtovníctvo	6				2/2		
Ekonomická analýza I	6				2/2		
Povinne voliteľný predmet II	5				2/2		
Výberový predmet II	4				-/2		
Cudzí jazyk 2 II	3				-/2		
Medzisúčet 4. semester	**30**				**20**		
Finančná matematika I	6					2/2	
Ekonomická analýza II	5					2/2	
Metódy štatistického porovnávania	5					2/2	
Ekonometria I	6					2/2	
Ekonomicko-štatistické analýzy	6					2/2	
Seminár k bakalárskej práci I	2					-/2	
Medzisúčet 5. semester	**30**					**22**	

Ekonometria II	5						2/2
Výberový predmet III	3						-/2
Seminár k bakalárskej práci II	2						-/2
Bakalárska práca a jej obhajoba	10						ŠS
Predmet štátnej skúšky	10						ŠS
Medzisúčet 6. semester	**30**						**8**
Spolu	**180**	**20**	**18**	**18**	**20**	**22**	**8**

Skupiny povinne voliteľných predmetov 1. stupňa denného štúdia

Skupina povinne voliteľných predmetov	Názov predmetu	Počet kreditov	Týždenná výmera hodín
Povinne voliteľný predmet I	Databázové systémy I	6	2/2
	Hospodárska informatika I	6	2/2
	Informatika I	6	2/2
Povinne voliteľný predmet II	Podnikové financie	5	2/2
	Financie	6	2/2
	Manažment	5	2/2
	Úvod do aktuárstva	5	2/2

Výberový predmet: Všetky predmety EU v Bratislave.

Študijný program 1. stupňa: *hospodárska informatika*, denné štúdium
doc. Ing. Martin Mišút, CSc. – osoba nesúca hlavnú zodpovednosť za študijný program
prof. Ing. Ivan Brezina, CSc.
doc. Ing. Andrea Furková, PhD.
doc. Dr. Ing. Miroslav Hudec
doc. Ing. Jaroslav Kultan, PhD.

Bakalárske štúdium - denné	Počet kreditov	Odporúčaný študijný program (týždenná výmera hodín za semester)					
		1.	2.	3.	4.	5.	6.
Základy ekonómie	6	2/2					
Matematika I	7	2/2					
Algoritmy a programovanie I	6	2/2					
Informatika I.	7	2/2					
Informačné technológie v inteligentných podnikoch I	3	0/2					
Telovýchovné aktivity 1	1	0/2					
Medzisúčet 1. Semester	**30**	**20**					
Algoritmy a programovanie II	7		2/2				
Matematika II	7		2/2				
Informatika II	6		2/2				
Štatistické metódy I	6		2/2				
Informačné technológie v inteligentných podnikoch II	3		0/2				
Telovýchovné aktivity 2	1		0/2				
Medzisúčet 2. Semester	**30**		**20**				
Databázové systémy I	6			2/2			
Štatistické metódy II	6			2/2			
Algoritmy a programovanie III	6			2/2			
Výberový predmet I	3			0/2			
Cudzí jazyk 1 I.	3			0/2			
Účtovníctvo	6			2/2			
Medzisúčet 3. Semester	**30**			**20**			
Manažment	5				2/2		
Management Science I	6				2/2		
Operačné systémy	6				0/4		
Sieťové technológie I	7				2/2		
Výberový predmet II	3				0/2		
Cudzí jazyk 1 II.	3				0/2		
Medzisúčet 4. Semester	**30**				**20**		
Sieťové technológie II	4					0/2	
Hospodárska informatika I	7					2/2	
Povinne voliteľný predmet I	3					0/2	
Podpora rozhodovacích procesov	5					2/2	
Management Science II	5					2/2	
Umelá inteligencia a expertné systémy	4					0/2	
Seminár k bakalárskej práci 1	2					0/2	
Medzisúčet 5. Semester	**30**					**20**	

Povinne voliteľný predmet II	4						0/2
Výberový predmet III	4						2/2
Seminár k bakalárskej práci 2	2						0/2
Bakalárska práca a jej obhajoba	10						ŠS
Predmet štátnej skúšky	10						ŠS
Medzisúčet 6. Semester	**30**						**20**
Spolu	**180**	**20**	**20**	**20**	**20**	**20**	**20**

Skupina voliteľných predmetov	Názov predmetu	Počet kreditov	Týždenná výmera hodín
Povinne voliteľný predmet I	Úvod do informačnej bezpečnosti	3	0/2
	Databázové systémy II	3	0/2
	Internet vecí	3	0/2
	Internetové a mobilné aplikácie I	3	0/2
	Cudzí jazyk 2 I.	3	0/2
	Ekonomická analýza I	6	2/2
Povinne voliteľný predmet II	Blockchain a digitálne meny,	4	2/2
	Technológie znalostného manažmentu,	4	2/2
	Financie	6	2/2
	Multimediálne aplikácie	4	0/4
	Internetové a mobilné aplikácie II	4	0/4
	Hospodárska informatika II	4	2/2
	Podnikové financie	5	2/2
	Etický hacking	3	0/2
	Artificial intelligence for Economists	3	0/2
	Ekonomická analýza II	5	2/2
	Power BI	3	0/2
	Cudzí jazyk 2 II.	3	0/2

Výberový predmet: Všetky predmety EU v Bratislave.

Študijný program 1. stupňa: *účtovníctvo*, denné štúdium

prof. Ing. Miloš Tumpach, PhD. – osoba nesúca hlavnú zodpovednosť za študijný program

Ing. Michaela Bednárová, BA (Hons), PhD.

doc. Ing. Mgr. Zuzana Juhászová, PhD.

prof. Ing. Mgr. Renáta Pakšiová, PhD.

doc. Ing. Michal Páleš, PhD.

Bakalárske štúdium - denné	Počet kreditov	Odporúčaný študijný program (týždenná výmera hodín za semester)					
		1.	2.	3.	4.	5.	6.
Účtovníctvo	6	2/2					
Cudzí jazyk 1	3	-/2					
Základy ekonómie	6	2/2					
Matematika I	6	2/2					
Podnikové hospodárstvo	6	2/2					
Diplomatický protokol	3	-/2					
Medzisúčet 1. semester	**30**	**20**					
Vybrané kapitoly z matematiky pre ekonómov	6		2/2				
Povinne voliteľný predmet I	3		-/2				
Cudzí jazyk 1	3		-/2				
Finančné účtovníctvo I	6		2/2				
Základy práva	6		-/4				
Štatistické metódy I	6		2/2				
Medzisúčet 2. semester	**30**		**20**				
Účtovníctvo ROPO a obcí	6			2/2			
Cudzí jazyk 2	3			-/2			
Podnikové financie	6			2/2			
Telovýchovné aktivity	1			-/2			
Výberový predmet I	3			-/2			
Štatistické metódy II	6			2/2			
Finančné účtovníctvo II	5			2/2			
Medzisúčet 3. semester	**30**			**22**			
Manažérske účtovníctvo	6				2/2		
Cudzí jazyk 2	3				-/2		
Forenzné účtovníctvo: Využitie CAATT	5				-/4		
Informatické zručnosti B	3				-/2		
Etika účtovného profesionála	6				2/2		
Telovýchovné aktivity	1				-/2		
Výberový predmet II	6				2/2		
Medzisúčet 4. semester	**30**				**22**		
Analýza účtovnej závierky	6					2/2	
Účtovníctvo a dane fyzických osôb	6					2/2	
Automatizácia účtovníctva	6					-/4	
Mzdová evidencia	4					-/2	
Výberový predmet III	6					0/2	
Seminár k záverečnej práci I	2					-/1	
Medzisúčet 5. semester	**30**					**19**	

Povinne voliteľný predmet II	3						-/2
Účtovníctvo a dane právnických osôb I	5						-/2
Seminár k záverečnej práci II	2						-/1
Záverečná práca a jej obhajoba	**10**						
Štátna skúška	**10**						
Medzisúčet 6. semester	**30**						**5**
Spolu	**180**	**20**	**20**	**22**	**22**	**19**	**5**

Skupiny povinne voliteľných predmetov 1. stupňa denného štúdia

Skupina voliteľných predmetov	Názov predmetu	Počet kreditov	Týždenná výmera hodín
Povinne voliteľný predmet I	Financie	6	2/2
	Základy účtovníctva v AJ	3	-/2
	Blockchain a digitálne meny	3	-/2
	Finančné a daňové právo	3	-/2
	Účtovníctvo v tabuľkových procesoroch	3	-/2
	Účtovníctvo v programe Omega	3	-/2
	Medzinárodný obchod	6	-/2
Povinne voliteľný predmet II	Účtovníctvo neziskových účtovných jednotiek	3	-/2
	Exploratívna analýza dát	3	-/2
	Teória pravdepodobnosti I	6	2/2
	Úvod do aktuárstva	5	2/2
	Prípadové štúdie v medzinárodnom podnikaní	4	-/2
	Medzinárodné právo obchodné	4	2/2
	Účtovníctvo spoločností a družstiev	3	-/2
	Odborná prax v účtovníctve	6	108 h

Výberový predmet: Všetky predmety EU v Bratislave, ktoré nie sú povinnými predmetmi a ktoré študent už predtým neabsolvoval ako povinne voliteľný predmet či výberový predmet**.**

ZÁSADY ŠTÚDIA CUDZÍCH JAZYKOV NA FHI EU V BRATISLAVE V AKADEMICKOM ROKU 2025/2026

1. Štúdium cudzích jazykov na I. stupni štúdia - bakalárske štúdium

Študenti Fakulty hospodárskej informatiky (FHI) povinne študujú dva cudzie jazyky.

Cudzí jazyk 1

(CJ1) je pre študentov ten jazyk, z ktorého vykonali prijímaciu skúšku.

Cudzí jazyk 2

(CJ2) si študenti vyberú z týchto jazykov: angličtina, nemčina, francúzština, taliančina, španielčina a ruština. Študentom sa odporúča vybrať si ako CJ2 taký jazyk, ktorý ovládajú minimálne na úrovni - mierne pokročilý. Požadovaná vstupná vedomostná úroveň pre štúdium druhého cudzieho jazyka je A2-B1 CEFR (Uvedené kurzy **nie sú určené pre začiatočníkov**!).

Členenie výučby jazykov

Cudzí jazyk 1(CJ1)

Každý študent prvého ročníka je automaticky zaradený do kurzu Odborný anglický jazyk pre pokročilých I. v zimnom semestri. Požadovaná vstupná vedomostná úroveň pre štúdium prvého cudzieho jazyka je B2 - C1 CEFR.

Študenti sú povinní absolvovať 2 kurzy. Kurzy sa končia skúškou.

Kurzy pre CJ1 sa delia nasledovne:

- Odborný cudzí jazyk pre pokročilých I.
- Odborný cudzí jazyk pre pokročilých II.

Cudzí jazyk 2 (CJ2)

Študenti sú povinní absolvovať 2 kurzy. Kurzy sa končia skúškou. Požadovaná vstupná vedomostná úroveň pre štúdium druhého cudzieho jazyka je A2-B1 CEFR. V prípade potreby si FAJ EU v Bratislave vyhradzuje právo vstupného testovania jazyka.

Kurzy pre CJ2 sa delia nasledovne:

- Odborný cudzí jazyk pre mierne pokročilých I.
- Odborný cudzí jazyk pre mierne pokročilých II.

V prípade, že jazyková úroveň študenta je vyššia ako stanovené minimum, študent môže byť zaradený, na základe vlastného rozhodnutia, do kurzu Odborný cudzí

jazyk pre pokročilých I., potom pokračuje v štúdiu v kurze Odborný cudzí jazyk pre pokročilých II., t.j. v prípade, že študent z 2. CJ dosahuje vyššiu úroveň ako A2-B1, môže si ho zapísať na úrovni 1. CJ.

2. Štúdium cudzích jazykov na II. stupni štúdia - inžinierske štúdium

Študent II. stupňa štúdia na dennej forme štúdia má možnosť zapísať si v rámci výberových predmetov akýkoľvek kurz z ponuky výberových predmetov Fakulty aplikovaných jazykov Ekonomickej univerzity v Bratislave.

CENTRUM TELESNEJ VÝCHOVY A ŠPORTU

Centrum telesnej výchovy a športu EU v Bratislave (ďalej len CTVŠ), zabezpečuje pravidelný športový program pre študentov univerzity. Predmet Telesná výchova je v systéme kreditného spôsobu štúdia na EU zaradený ako predmet celouniverzitného spoločenského základu. Rozsah povinnej TV a počet kreditov je rôzny podľa fakúlt EU. Je uvedený v študijných programoch príslušných fakúlt.

Informácie o pracovisku: https://euba.sk/student/informacie-pre-studentov/sport

Riaditeľ:

PaedDr. Július Dubovský, tel.: 6729 5433, D4.33, julius.dubovsky@euba.sk

Vedúca oddelenia športu pre všetkých, tajomníčka:

PaedDr. Mária Kalečíková, tel.: 6729 5417, D4.17, maria.kalecikova@euba.sk

Vedúci oddelenia športových hier:

PaedDr. Ján Janík, tel.: 6729 5417, D4.17, jan.janik@euba.sk

Sekretariát:

Lenka Vojtášová, tel.: 6729 5434, D4.34, ctvs@euba.sk

Odborní asistenti:

PaedDr. Roman Heriban, Mgr. Peter Hložek, Mgr. Drahomíra Lörinczová, PhD., Mgr. Saša Orviský, Mgr. Péliová Katarína, PhD., PaedDr. Lenka Podgórska, PaedDr. Viktor Škultéty, Mgr. Zuzana Voltnerová

Predmet Telesná výchova sa realizuje výberovou formou, študenti si vyberajú z aktuálnej ponuky telovýchovných aktivít. Zápis na telesnú výchovu sa uskutočňuje prostredníctvom internetu (www.euba.sk, https://ais2.euba.sk). Ak nemá študent povinnú telesnú výchovu, môže sa zapísať na telesnú výchovu aj nepovinne, ale musí si zapísať telesnú výchovu do AIS ako ,,nepovinný výberový predmet" na každý semester zvlášť.

Ponuka aktivít:

aerobik, stepaerobik, bodywork, filtballaerobik, powerjoga, pilates, core toning, kondičná kulturistika, plávanie, stolný tenis, futbal, futsal, volejbal, basketbal, hádzaná, florbal, tenis, bedminton, korčuľovanie, ľadový hokej, intervalový tréning, tabata, moderný tanec, relax strečing, jumping (trampolínky), kondičný beh

kurzy – zjazdové a bežecké lyžovanie, snowboarding, turistika, splavy na Slovensku a v Čechách, rafting a kaňoning v Slovinsku

bloková výučba – cykloturistika, vodáctvo, pešia turistika

Podmienkou udelenia zápočtu a pridelenia kreditov je účasť na hodinách telesnej výchovy, účasť na zimných, resp. letných kurzoch v minimálnom rozsahu 5 dní, alebo účasť na blokovej výučbe podľa vopred stanoveného rozsahu. Pokiaľ sa študent zo zdravotných dôvodov zapíše na prednášku – Teoretická TV, je prednáška povinná. Študenti, ktorí aktívne športujú v športových kluboch a na úrovni Majstrovstiev Slovenska, 1. ligy a zúčastňujú sa súťaží, môžu podať žiadosť o pridelenie zápočtu. Žiadosť s potvrdením príslušného klubu je potrebné odovzdať na sekretariát CTVŠ do 6.10. (za ZS), resp. do 23.2. (za LS) v danom akademickom roku. Študentom, ktorí sa z objektívnych dôvodov nemôžu zúčastňovať pravidelnej semestrálnej výučby je doporučená účasť na zimných a letných kurzoch v minimálnom rozsahu 5 výučbových dní, alebo účasť na blokovej výučbe podľa vopred stanoveného rozsahu.

Oslobodení zo zdravotných dôvodov sa zúčastňujú prednášok, alebo pohybových cvičení pre telesne postihnutých v rozsahu 2/0 (2 hodiny týždenne). Podmienkou účasti na prednáškach je potvrdenie odborného, resp. všeobecného lekára o oslobodení od pohybových aktivít.

Akcie CTVŠ:
Univerzitné dni športu – športové súťaže jednotlivcov a voľných družstiev - študentov EU v Bratislave, konaných k 17. novembru
Pohár rektora EU v Bratislave – medzifakultné športové súťaže o najlepšiu fakultu vo vybraných športoch, súťaží sa podľa jednotlivých fakúlt
Zahraničné turnaje v športových hrách – Miláno, Paríž, Lipsko, Rím a Istanbul
Večerný aerobik, cvičenie v posilňovni – Horský park, Školička
Pohybové aktivity počas víkendov a skúšobného obdobia – telocvičňa a ihrisko Horský park
Splavy riek – jednodňové, viacdňové, aj pre zamestnancov v domácich a zahraničných destináciách (Dunaj, Malý Dunaj, Soča, Vltava a iné.
Cyklovirt – cyklotúra po dunajskej cykloceste – (hrádza Gabčíkovo – Virt)

ŠTUDIJNÉ PROGRAMY FHI EU V BRATISLAVE
INŽINIERSKE ŠTÚDIUM

Druhý stupeň štúdia – inžinierske štúdium

Fakulta hospodárskej informatiky ponúka štúdium v študijnom odbore:

ekonómia a manažment

v rámci ktorého boli akreditované tieto študijné programy na 2. stupni štúdia:

aktuárstvo, v dennej forme štúdia

data science v ekonómii, v dennej forme štúdia

informačný manažment, v dennej forme štúdia

účtovníctvo a audítorstvo, v dennej forme štúdia

Študijný program študentov zahŕňa štúdium:

POVINNÝCH PREDMETOV

V súlade so študijným programom daného odboru ich absolvovanie je podmienkou úspešného absolvovania študijného programu.

POVINNE VOLITEĽNÝCH PREDMETOV

V súlade so študijným programom daného odboru je podmienkou úspešného absolvovania študijného programu absolvovanie stanoveného počtu predmetov z tejto skupiny podľa výberu študenta.

VÝBEROVÝCH PREDMETOV

V súlade so študijným programom daného odboru je podmienkou úspešného absolvovania študijného programu absolvovanie stanoveného počtu predmetov z tejto skupiny podľa výberu študenta. Študent si môže vyberať predmet v ponuke aj iných študijných programov v rámci predmetov vyučovaných v študijných programoch Ekonomickej univerzity.

Druhý stupeň štúdia (inžinierske štúdium) sa realizuje počas minimálne dvoch rokov, pričom ročne sa vyhodnocuje dosiahnutý počet kreditov. Na ukončenie 2. stupňa štúdia je potrebné, aby študent vykonal štátne záverečné skúšky a obhajobu diplomovej práce a získal najmenej 120 kreditov.

Študijný program 2. stupňa: *aktuárstvo,* denné štúdium

prof. RNDr. Ľudovít Pinda, CSc. – osoba nesúca hlavnú zodpovednosť za študijný program
RNDr. Ján Gogola, PhD.
doc. Mgr. Vladimír Mucha, PhD.
doc. PaedDr. Zsolt Simonka, PhD.
doc. Mgr. Tatiana Šoltésová, PhD.

Inžinierske štúdium - denné	Počet kreditov	Týždenná výmera hodín za semester			
		1.	2.	3.	4.
Poistné právo	4	-/2			
IFRS: Individuálna účtovná závierka I	5	2/2			
Finančná matematika II	5	2/2			
Matematika pre životné poistenie I	6	2/2			
Softvérové aplikácie pre aktuárov	5	-/4			
Aktuárske prediktívne modely	5	2/2			
Medzisúčet 1. semester	**30**	**22**			
Teória rizika v poistení I	5		2/2		
Neživotné poistenie	5		2/2		
Účtovníctvo a finančné výkazníctvo poisťovní	5		2/2		
Finančná matematika III	5		2/2		
Matematika pre životné poistenie II	5		2/2		
Povinne voliteľný predmet I	5		2/2		
Medzisúčet 2. semester	**30**		**24**		
Životné poistenie	6			2/2	
Teória rizika v poistení II	6			2/2	
Penzijné a nemocenské poistenie	6			2/2	
Povinne voliteľný predmet II	5			2/2	
Výberový predmet	5			2/2	
Seminár k záverečnej práci I	2			-/2	
Medzisúčet 3. semester	**30**			**22**	
Enterprise risk management	4				2/2
Výberový predmet	4				2/2
Seminár k záverečnej práci II	2				-/2
Obhajoba záverečnej práce	10				
Štátna záverečná skúška	10				
Medzisúčet 4. semester	**30**				**10**
Spolu	**120**	**22**	**24**	**22**	**10**

Oblasť PVP	Názov PVP	Počet kreditov	Týždenná výmera hodín
Aktuárstvo	Teória pravdepodobnosti II	5	2/2
	Diferenciálne a diferenčné rovnice	5	2/2
	Efektívna komunikácia pre aktuárov	5	-/4
Štatistické metódy	Štatistická indukcia	6	2/2
	Demografická štatistika	5	2/2
	Regresná a korelačná analýza	6	2/2
Informačné technológie	Fuzzy množiny v rozhodovacích procesoch	6	2/2
	Business Intelligence	6	2/2
	Big Data	6	2/2
Účtovníctvo	Analýza účtovnej závierky	6	2/2
	IFRS: Konsolidovaná účtovná závierka I	6	2/2
	Etika účtovného profesionála	6	2/2
	Účtovníctvo a dane právnických osôb II	6	2/2
	Audítorstvo I	6	2/2

Výberový predmet: Všetky predmety EU v Bratislave.

Študijný program 2. stupňa: *data science v ekonómii*, denné štúdium
prof. Mgr. Juraj Pekár, PhD. – osoba nesúca hlavnú zodpovednosť za študijný program
doc. Ing. Michaela Chocholatá, PhD.
prof. Ing. Martin Lukáčik, PhD.
prof. Mgr. Erik Šoltés, PhD.
doc. Ing. Mária Vojtková, PhD.

Inžinierske štúdium - denné	Počet kreditov	Odporúčaný študijný program (týždenná výmera hodín za semester)			
		1.	2.	3.	4.
Regresná a korelačná analýza	6	2/2			
Optimálne programovanie I	6	2/2			
Ekonometrické modelovanie	6	2/2			
Machine learning	6	2/2			
Data Science v jazyku R	6	2/2			
Medzisúčet 1. semester	**30**	**20**			
Aplikovaná mikroekonometria	6		2/2		
Povinne voliteľný predmet 1	6		2/2		
Povinne voliteľný predmet 2	6		2/2		
Povinne voliteľný predmet 3	6		2/2		
Povinne voliteľný predmet 4	6		2/2		
Medzisúčet 2. semester	**30**		**20**		
Finančné modelovanie	6			2/2	
Data mining	6			2/2	
Povinne voliteľný predmet 5	6			2/2	
Povinne voliteľný predmet 6	5			2/2	
Povinne voliteľný predmet 7	5			2/2	
Seminár k diplomovej práci I	2			0/2	
Medzisúčet 3. semester	**30**			**22**	
Výberový predmet I	4				2/2
Výberový predmet II	4				2/2
Seminár k diplomovej práci II	2				0/2
Diplomová práca a jej obhajoba	10				
Predmet štátnej skúšky	10				
Medzisúčet 4. semester	**30**				**10**
Spolu	**120**	**20**	**20**	**22**	**10**

Skupiny povinne voliteľných predmetov – špecializácia Štatistické metódy v ekonómii

Skupina voliteľných predmetov	Názov predmetu	Počet kreditov	Týždenná výmera hodín
	PVP 1 Analýza časových radov	6	2/2
	PVP 2 Štatistická indukcia	6	2/2
	PVP 3 Viacrozmerné štatistické metódy	6	2/2
	PVP 4 Hospodárska štatistika I	6	2/2
	PVP 5 Hospodárska štatistika II	6	2/2
	PVP 6 Demografická štatistika	5	2/2
	PVP 7 Analýza kategoriálnych údajov	5	2/2

Skupiny povinne voliteľných predmetov – špecializácia Operačný výskum

Skupina voliteľných predmetov	Názov predmetu	Počet kreditov	Týždenná výmera hodín
	PVP 1 Optimálne programovanie II	6	2/2
	PVP 2 Viackriteriálne rozhodovanie	6	2/2
	PVP 3 Sieťová analýza	6	2/2
	PVP 4 Finančná ekonometria	6	2/2
	PVP 5 Teória hier	6	2/2
	PVP 6 Simulačné modely	5	2/2
	PVP 7 Environmentálne modely	5	2/2

Skupiny povinne voliteľných predmetov – špecializácia Ekonometria

Skupina voliteľných predmetov	Názov predmetu	Počet kreditov	Týždenná výmera hodín
	PVP 1 Ekonometria časových radov	6	2/2
	PVP 2 Finančná ekonometria	6	2/2
	PVP 3 Kvantitatívna ekonómia I	6	2/2
	PVP 4 Prognostické modely	6	2/2
	PVP 5 Kvantitatívna ekonómia II	6	2/2
	PVP 6 Priestorová ekonometria	5	2/2
	PVP 7 Aplikovaná makroekonometria	5	2/2

Výberový predmet: Všetky predmety EU v Bratislave.

Študijný program 2. stupňa: *data science v ekonómii* s certifikátom EMOS, denné štúdium

Gestor programu EMOS: doc. Ing. Mária Vojtková, PhD.
Koordinátor programu EMOS: Ing. Silvia Komara, PhD.

Študenti študijného programu data Science v ekonómii môžu navyše od akademického roka 2025/2026 získať certifikát EMOS (European Master in Official Statistics). Študijný plán študijného programu data Science v ekonómii upravený o predmety potrebné na získanie certifikátu EMOS je nasledovný:

Inžinierske štúdium - denné	**Počet kreditov**	**Odporúčaný študijný program (týždenná výmera hodín za semester)**			
		1.	**2.**	**3.**	**4.**
Regresná a korelačná analýza	6	2/2			
Optimálne programovanie I	6	2/2			
Ekonometrické modelovanie	6	2/2			
Machine learning	6	2/2			
Data Science v jazyku R	6	2/2			
Medzisúčet 1. semester	**30**	**20**			
Aplikovaná mikroekonometria	6		2/2		
Analýza časových radov (PVP 1)	6		2/2		
Štatistická indukcia (PVP 2)	6		2/2		
Viacrozmerné štatistické metódy (PVP 3)	6		2/2		
Hospodárska štatistika I (PVP 4)	6		2/2		
Medzisúčet 2. semester	**30**		**20**		
Finančné modelovanie	6			2/2	
Data mining	6			2/2	
Hospodárska štatistika II (PVP 5)	6			2/2	
Demografická štatistika (PVP 6)	5			2/2	
Analýza kategoriálnych údajov (PVP 7)	5			2/2	
Seminár k diplomovej práci I	2			0/2	
Medzisúčet 3. semester	**30**			**22**	
Odborná prax (VP)	10				
Oficiálna štatistika 2 (VP)	4				0/2
Seminár k diplomovej práci II	2				0/2
Seminár k diplomovej práci III (VP)	6				0/4
Diplomová práca a jej obhajoba	10				
Predmet štátnej skúšky	10				
Medzisúčet 4. semester	**42**				**8**
Spolu	**132**	**20**	**20**	**22**	**8**

Odborná prax: odporúčaný je 2., 3. alebo 4. semester.

Študijný program 2. stupňa: *informačný manažment*, denné štúdium
prof. Ing. Ivan Brezina, CSc. – osoba nesúca hlavnú zodpovednosť za študijný program
doc. Ing. Andrea Furková, PhD.
doc. Dr. Ing. Miroslav Hudec, PhD.
doc. Ing. Jaroslav Kultan, PhD.
doc. Ing. Martin Mišút, CSc.

Inžinierske štúdium - denné	Počet kreditov	Odporúčaný študijný program (týždenná výmera hodín za semester)			
		1.	2.	3.	4.
Business Intelligence	6	2/2			
Softvérové inžinierstvo I	5	2/2			
Optimálne programovanie	5	2/2			
Modelovanie podnikových procesov	5	2/2			
Distribuované technológie I	5	2/2			
Výberový predmet I	4	0/2			
Medzisúčet 1. Semester	**30**	**22**			
Distribuované technológie II	6		2/2		
Viackriteriálne rozhodovanie	5		2/2		
Projektové riadenie	5		2/2		
Simulačné modely	5		2/2		
Softvérové inžinierstvo II	5		2/2		
Povinne voliteľný predmet I	4		0/2		
Medzisúčet 2. Semester	**30**		**22**		
Fuzzy množiny v rozhodovacích procesoch	6			2/2	
Machine learning	6			2/2	
Povinne voliteľný predmet II	4			0/2	
Manažment informačných systémov	6			0/4	
Teória hier	6			2/2	
Seminár k záverečnej práci I	2			0/2	
Medzisúčet 3. Semester	**30**			**20**	
Povinne voliteľný predmet III	4				0/2
Výberový predmet II	4				0/2
Seminár k záverečnej práci II	2				0/2
Záverečná práca	10				
Štátna skúška	10				
Medzisúčet 4. Semester	**30**				**6**
Spolu	**120**	**22**	**22**	**20**	**6**

Skupina voliteľných predmetov	Názov predmetu	Počet kreditov	Týždenná výmera hodín
Povinne voliteľný predmet I	UX dizajn	4	0/2
	Viacrozmerné štatistické metódy	4	2/2
	Evolučné algoritmy	4	0/2
	Paralelné programovanie	4	0/4
	Získavanie znalosti výpočtovou inteligenciou	4	2/2
	Environmentálne modely	4	2/2
Povinne voliteľný predmet II	Data mining	4	2/2
	Softvérová podpora rozhodovania	6	2/2
	Vývoj mobilných aplikácií	4	0/4
	IT projektový manažment v praxi	4	0/2
	Sieťová analýza	6	2/2

Výberový predmet: Všetky predmety EU v Bratislave.

Študijný program 2. stupňa: *účtovníctvo a audítorstvo*, denné štúdium

prof. Ing. Miloš Tumpach, PhD. – osoba nesúca hlavnú zodpovednosť za študijný program

Ing. Michaela Bednárová, BA (Hons), PhD.

doc. Ing. Mgr. Zuzana Juhászová, PhD.

prof. Ing. Mgr. Renáta Pakšiová, PhD.

doc. Ing. Michal Páleš, PhD.

Inžinierske štúdium - denné	**Počet kreditov**	**Odporúčaný študijný program (týždenná výmera hodín za semester)**			
		1.	**2.**	**3.**	**4.**
IFRS: Individuálna účtovná závierka I	5	2/2			
Teória účtovníctva	5	2/2			
Enterprise risk management	5	2/2			
Finančný manažment	5	2/2			
Účtovníctvo finančných a kapitálových transakcií	5	2/2			
Manažment výkonnosti	5	2/2			
Medzisúčet 1. semester	**30**	**24**			
Audítorstvo I	6		2/2		
Trendy a nové iniciatívy v účtovníctve	6		2/2		
IFRS: Individuálna účtovná závierka II	6		2/2		
Povinne voliteľný predmet I	3		-/2		
Účtovníctvo a dane právnických osôb II	6		2/2		
Výberový predmet	3		-/2		
Medzisúčet 2. semester	**30**		**20**		
Interný audit a kontrola	3			-/2	
IFRS: Konsolidovaná účtovná závierka I	6			2/2	
Výberový predmet	6			2/2	
Povinne voliteľný predmet II	3			-/2	
Audítorstvo II	4			-/2	
Účtovníctvo a audit finančných inštitúcií	6			2/2	
Seminár k záverečnej práci I	2			-/2	
Medzisúčet 3. semester	**30**			**20**	
Daň z pridanej hodnoty	4				-/2
IFRS: Konsolidovaná účtovná závierka II	4				-/2
Seminár k záverečnej práci II	2				-/2
Záverečná práca a jej obhajoba	10				
Štátna skúška	10				
Medzisúčet 4. semester	**30**				**6**
Spolu	**120**	**24**	**20**	**20**	**6**

Skupiny povinne voliteľných predmetov 2. stupňa denného štúdia

Skupina voliteľných predmetov	Názov predmetu	Počet kreditov	Týždenná výmera hodín
Povinne voliteľný predmet I	Daňové účtovníctvo	6	2/2
	Účtovníctvo v nadnárodnej IT spoločnosti	3	-/2
	Vedenie finančných záznamov v aj	3	-/2
	Správa daní a daňové konanie	3	-/2
	Optimálne programovanie I	5	2/2
	Obchodné rokovanie	4	-/2
Povinne voliteľný predmet II	Profesionálne zručnosti účtovníka a audítora	3	-/2
	Anglická konverzácia pre profesionálnych účtovníkov	3	-/2
	Forenzné účtovníctvo: vyšetrovanie podvodov	3	-/2
	Business simulácie	3	-/2
	Analýza finančných trhov	6	2/2
	Medzinárodné finančné centrá	3	1/1
	Ekonometrické modelovanie	6	2/2
	IFRS: Podnikové kombinácie	3	-/2
	Projektový manažment	6	2/2
	Riadenie hodnoty podniku	6	2/2
	Medzinárodná expanzia firiem	3	-/2
	Automatizácia daňového účtovníctva	3	-/2
	Odborná prax	6	156 h
	Finančné operácie v medzinárodnom obchode	3	-/2

Výberový predmet: Všetky predmety EU v Bratislave, ktoré nie sú povinnými predmetmi a ktoré študent už predtým neabsolvoval ako povinne voliteľný predmet či výberový predmet.

ŠTUDIJNÉ PROGRAMY FHI EU V BRATISLAVE
DOKTORANDSKÉ ŠTÚDIUM

Tretí stupeň štúdia – doktorandské štúdium

Doktorandské štúdium na FHI EU v Bratislave sa riadi *Zásadami organizácie doktorandského štúdia na Fakulte hospodárskej informatiky EU v Bratislave a Zásadami organizácie doktorandského štúdia na Ekonomickej univerzite v Bratislave*, vydanými v súlade so zákonom č. 300/2025 Z. z. o vysokých školách a o zmene a doplnení niektorých zákonov v znení neskorších predpisov, ako vnútorné predpisy FHI a EU v Bratislave, a ďalšími nadväzujúcimi vnútornými predpismi EU v Bratislave a FHI EU v Bratislave.

Doktorandské štúdium na FHI sa uskutočňuje v dennej forme štúdia a v externej forme štúdia. Štandardná dĺžka denného doktorandského štúdia je 3 roky. Štandardná dĺžka externého doktorandského štúdia je 4 roky. Doktorandské štúdium prebieha podľa individuálneho študijného plánu pod vedením školiteľa; hodnotí sa podľa zásad kreditového systému. Podmienkou riadneho skončenia doktorandského štúdia je vykonanie dizertačnej skúšky a obhajoba dizertačnej práce. Absolventom doktorandského štúdia sa udeľuje akademický titul „philosophiae doctor“ (v skratke „PhD.“; skratka „PhD.“ sa uvádza za menom).

Základnou podmienkou prijatia na štúdium v študijnom programe doktorandského štúdia na FHI je absolvovanie študijného programu 2. stupňa v rovnakom alebo príbuznom študijnom odbore ako je odbor, na ktorý sa uchádzač hlási, a úspešné absolvovanie prijímacej skúšky. Najneskôr dva mesiace pred posledným dňom určeným na podanie prihlášok na doktorandské štúdium, vypíše FHI témy dizertačných prác, ku ktorým je určený školiteľ, a zverejní ich na internetovej stránke fakulty. Uchádzač o doktorandské štúdium sa prihlasuje na jednu z vypísaných tém. Prijímacia skúška na doktorandské štúdium sa koná pred prijímacou komisiou, ktorú menuje dekan. Podrobnosti o prijímacom konaní na doktorandské štúdium upravujú *Ďalšie podmienky prijatia na štúdium študijných programov tretieho stupňa štúdia na Fakulte hospodárskej informatiky Ekonomickej univerzity v Bratislave* na príslušný akademický rok, ktoré sú vydané ako vnútorný predpis FHI.

Fakulta hospodárskej informatiky uskutočňuje doktorandské štúdium v študijnom odbore *ekonómia a manažment* v týchto akreditovaných študijných programoch:

účtovníctvo

data science v ekonómii

Študijný a vedecký plán zostavuje doktorand spoločne so školiteľom a schvaľuje ho príslušná subodborová komisia, pričom tento program pozostáva zo študijnej časti a vedeckej časti. Študijná časť vychádza z odporúčaného študijného plánu príslušného akreditovaného študijného programu, ktorý poskytuje FHI. Na postup do ďalšieho ročníka je potrebné získať určený počet kreditov v štruktúre, akú vyžaduje konkrétny študijný program. Doktorand získava kredity za študijnú činnosť a vedeckú činnosť. Prideľovanie kreditov za tvorivú činnosť v oblasti vedy je určené pre všetky študijné programy 3. stupňa štúdia na FHI takto:

Kategória	Knižné publikácie charakteru vedeckej monografie a ostatné knižné publikácie registrované v databáze Web of Science alebo Scopus	Počet kreditov	Poznámka
A	Vedecké monografie – zahraničné a domáce	125	
	Štúdie a kapitoly vo vedeckých monografiách – zahraničných a domácich	50	
	Vysokoškolské učebnice – zahraničné a domáce	50	
	Kapitoly vo vysokoškolských učebniciach – zahraničných a domácich	25	
	Odborné knižné publikácie – zahraničné a domáce	25	
	Kapitoly v odborných knižných publikáciách – zahraničných a domácich	12,5	

Poznámka: Za vedeckú monografiu a za vysokoškolskú učebnicu sa považuje publikácia, v ktorej má autor autorský podiel najmenej 3 AH.

Kategória	Publikácie v karentovaných časopisoch (Current Contents Connect), v časopisoch registrovaných v databáze Web of Science alebo Scopus, patentové prihlášky	Počet kreditov	Poznámka
B	Vedecké a odborné práce zaradené do Q1	250	ak nie je známy kvartil v roku publikovania, sleduje sa posledný známy kvartil podľa IF JCR alebo SJR, podľa toho, ktorý je vyšší
	Vedecké a odborné práce zaradené do Q2	175	
	Vedecké a odborné práce zaradené do Q3	100	
	Vedecké a odborné práce zaradené do Q4	50	
	Vedecké a odborné práce s neurčeným kvartilom	25	

Kategória	Knižné publikácie charakteru vedeckej monografie a ostatné knižné publikácie neregistrované v databáze Web of Science alebo Scopus	Počet kreditov	Poznámka
	Vedecké monografie	25	
	Štúdie a kapitoly vo vedeckých monografiách	12,5	
	Vysokoškolské učebnice	25	
	Kapitoly vo vysokoškolských učebniciach	12,5	
	Odborné knižné publikácie	12,5	

C	Kapitoly v odborných knižných publikáciách	**12,5**	
	Skriptá, učebné texty a prehľadové práce	**12,5**	
	Vedecké práce v ostatných časopisoch, recenzovaných zborníkoch, recenzovaných vedeckých monografiách		
	Vedecké práce v ostatných časopisoch – zahraničných	**12**	
	Vedecké práce v recenzovaných vedeckých zborníkoch, monografiách - zahraničných	**12**	
	Vedecké práce v ostatných časopisoch – domácich	**7**	+ 7,5 kreditov na autora v prípade publikácie v Ekonomických rozhľadoch so zahraničným spoluautorom
	Vedecké práce v recenzovaných vedeckých zborníkoch, monografiách – domácich	**7**	
	Ostatné publikácie		
	Publikované pozvané príspevky na vedeckých konferenciách – zahraničných	**12**	+ 5 kreditov na autora v prípade akceptácie zborníka do WoS alebo Scopus
	Publikované príspevky na vedeckých konferenciách – zahraničných	**12**	
	Publikované pozvané príspevky na vedeckých konferenciách – domácich	**7**	
	Publikované príspevky na vedeckých konferenciách – domácich	**7**	

Poznámka 1: V kategórii C sa celkové kreditové hodnotenie rozdeľuje medzi jednotlivých spoluautorov podľa ich autorského podielu určeného pre registráciu publikačného výstupu v Slovenskej ekonomickej knižnici.

Poznámka 2: Pri publikáciách v časopisoch zo zoznamu ABDC (*Australian Business Deans Council*) alebo zo zoznamu časopisov akceptovaných EU v Bratislave (*EUBA Star Journal List*) doktorand získa 2-násobný počet kreditov.

Minimálny počet získaných kreditov kumulovaný od začiatku doktorandského štúdia k jednotlivým dňom kontroly činnosti doktoranda na FHI EU v Bratislave

Denné štúdium

Hodnotené oblasti činnosti doktoranda	Kontrola počtu získaných kreditov od začiatku doktorandského štúdia				
	k zápisu do 2. ročníka	k prihláške na dizertačnú skúšku	k zápisu do 3. ročníka	k podaniu žiadosti o povolenie obhajoby dizertačnej práce	Ukončenie štúdia
Študijná činnosť	40	60	60	60	**60**
Tvorivá činnosť v oblasti vedy	10	20	40	60	**60**
Projekt dizertačnej práce a dizertačná skúška	–	–	20	20	**20**
Dizertačná práca a jej obhajoba	–	–	–	–	**40**
Počet kreditov spolu	**50**	**80**	**120**	**140**	**180**

Externé štúdium

Hodnotené oblasti činnosti doktoranda	Kontrola počtu získaných kreditov od začiatku doktorandského štúdia					
	k zápisu do 2. ročníka	k zápisu do 3. ročníka	k prihláške na dizertačnú skúšku	k zápisu do 4. ročníka	k podaniu žiadosti o povolenie obhajoby dizertačnej práce	Ukončenie štúdia
Študijná činnosť	40	60	60	60	60	**60**
Tvorivá činnosť v oblasti vedy	10	20	20	40	60	**60**
Projekt dizertačnej práce a dizertačná skúška	–	–	–	20	20	**20**
Dizertačná práca a jej obhajoba	–	–	–	–	–	**40**
Počet kreditov spolu	**50**	**80**	**80**	**120**	**140**	**180**

Študijný program: ***účtovníctvo***
Gestorská katedra: Katedra účtovníctva a audítorstva

Osoby zodpovedné za študijný program:
prof. Ing. Miloš Tumpach, PhD. osoba nesúca hlavnú zodpovednosť za študijný program
Ing. Michaela Bednárová, PhD., BA (Hons)
doc. Ing. Mgr. Zuzana Juhászová, PhD.
prof. Ing. Mgr. Renáta Pakšiová, PhD.
doc. Ing. Michal Páleš, PhD.

Profil absolventa

Študijný program účtovníctvo patrí do študijného odboru ekonómia a manažment a bol spracovaný v súlade s misiou, poslaním a strategickými cieľmi EU v Bratislave určenými v jej dlhodobom zámere, požiadavkami uplatniteľnosti jeho absolventov na trhu práce, vrátane uplatniteľnosti pri ich profesionálnom pôsobení na vysokých školách, ako to predpokladá Register zamestnaní v Národnej sústave povolaní. Obsahovo vychádza aj z porovnania so študijným programom účtovníctvo a finančné riadenie podniku na Vysokej škole ekonomickej v Prahe.

Absolventi nadobudnú vedomosti, kompetencie a zručnosti potrebné na metodické usmernenie činnosti oddelení (odborov) účtovníctva pre účely návrhu implementačnej praxe v tých oblastiach súvisiacich s účtovníctvom, v ktorých regulačný rámec absentuje alebo je nedostatočný, nejednoznačný alebo nezodpovedá požiadavkám verného pravdivého obrazu, rozvoj teórie účtovníctva ako odboru aplikovaného ekonomického poznania vrátane a to v súlade identifikovanými potrebami rozvoja spoločnosti. Predpokladá sa ich uplatnenie v sfére metodického riadenia, v oblasti výskumu a vo vzdelávaní.

Absolvent študijného programu účtovníctvo je odborník so znalosťami zodpovedajúcimi aktuálnej úrovni poznania v oblasti:

a) teórie, koncepčných východísk a filozofie účtovníctva, vrátane domény vykazovania nefinančných informácií;
b) predpokladov, postupov, formulovania hypotéz, návrhu riešení a overovania relevantnosti a správnosti ich výsledkov, tak v rámci kvalitatívne, ako aj kvantitatívne orientovaného výskumu;
c) existencie interdisciplinárnych problémov zahŕňajúcich účtovníctvo, financie a manažment;
d) nových výziev v oblasti účtovníctva v súlade s meniacimi sa podmienkami ekonomického prostredia;
e) rozvíjania schopnosti tvorivého a kritického myslenia.

a to pri plnom uvedomení si významu a presadzovaní etických aspektov a princípov v oblasti akademických činnosti a pri výkone vlastného povolania.

Absolvent študijného programu účtovníctvo tak disponuje rozsiahlymi odbornými a metodickými vedomosťami z viacerých oblastí študijného odboru na úrovni kritického hodnotenia a návrhu vlastných riešení, pričom vďaka svojej špecializácii ovláda špecifické ekonomické a manažérske pojmy, postupy a kategórie, súvislosti medzi nimi a to v kontexte ekonomickej a manažérskej teórie a praxe. Na základe získaných vedomostí, osvojeného pojmového a kategoriálneho aparátu absolvent dokáže

identifikovať, navrhovať a aplikovať riešenia a vyvodzovať závery s ohľadom na objekt skúmania, nadobudnuté praktické skúsenosti a aktuálne poznanie. Absolvent je schopný analyzovať problémy súvisiace s problematikou účtovníctva, s presahom na oblasť financií a finančného manažmentu na makroekonomickej a mikroekonomickej úrovni, navrhovať a realizovať riešenia a hodnotiť dosahy ekonomických a manažérskych rozhodnutí. Má zručnosti a schopnosti tvorivého uplatňovania nadobudnutých vedomostí a osvojených myšlienkových postupov, disponuje rozvinutými komunikačnými a analytickými zručnosťami nevyhnutnými pre výkon vyšších manažérskych a odborných funkcií. Je schopný chápať nové trendy, identifikovať ich dosahy a vďaka koncepčnému mysleniu prispievať k transferu aplikovateľného poznania do ekonomickej a manažérskej praxe v oblasti zamerania študijného programu.

Absolvent preukazuje vysoký stupeň samostatnosti pri riešení konkrétnych problémov a projektov. Preukazuje schopnosť pracovať efektívne nielen ako jednotlivec, ale aj ako člen alebo vedúci tímu. Dokáže priebežne sledovať, kriticky triediť a implementovať najnovšie poznatky v relevantnej oblasti, uplatňovať ekonomické, sociálne, právne a etické princípy. Má proaktívny prístup, dokáže prezentovať a obhajovať vlastné myšlienky pred odbornou a vedeckou komunitou, a to aj v cudzom jazyku, kriticky vyhodnocovať konkrétne situácie a niesť zodpovednosť za zverené úlohy alebo projekty.

Ciele vzdelávania

Cieľom vzdelávania študijného programu účtovníctvo je, aby študent, do doby jeho úspešného absolvovania:

a) získal všeobecné, odborné a metodologické **vedomosti** na úrovni hodnotenia nie iba z oblasti účtovníctva v jeho tradičnom finančne orientovanom podaní, ale aj z hľadiska poskytovania nefinančných informácií, s presahom na oblasť finančných analýz, finančných stratégií a finančného rozhodovania; získané poznatky budú, v kombinácií s vedomosťami o procesoch využívania kvantitatívnych metód v empirickom výskume, prístupoch ku kvalitatívnemu výskumu v účtovníctve a poznatkami zo zásad vedeckej práce a dobrej praxe akademického publikovania slúžiť ako základ pre rozvoj účtovníctva ako aplikovanej vednej oblasti a to v súlade s identifikovanými prioritami udržateľného rozvoja spoločnosti;

b) nadobudol kognitívne a praktické **zručnosti**, potrebné na vyhodnocovanie stupňa poznania v danej oblasti vrátane kritického posúdenia existujúcich teórií a koncepcií pri návrhu a implementovaní vlastných výskumných postupov, východísk a hypotéz zameraných na vlastné kvantitatívne či kvalitatívne orientované bádanie v oblasti účtovníctva s presahom na súvisiace oblasti, ako aj na širšie vnímanie výskumu v oblasti účtovníctva z hľadiska jeho budúceho zamerania a strategickej orientácie ;

c) rozvinul svoje sociálne, vedomostné a riadiace **kompetencie** a schopnosť reagovať na neustále sa meniace potreby a podmienky vývoja spoločnosti prinášaním riešení, ktoré budú tieto potreby reflektovať a budú tak svojim charakterom, ako aj vnímaním osobnostného charakteru výskumníka predstavovať impulz pre zainteresovanú odbornú a vedeckú komunitu, a to pri neustálom zdôraznení významu etických aspektov a potreby flexibility zohľadňujúcej dynamický charakter spoločenského a ekonomického prostredia.

Prideľovanie kreditov – denná forma

Blok - Profilové predmety							
Názov predmetu	**Odporúčaný študijný plán**						
	počet kreditov	**1. s**	**2. s**	**3. s**			
Metódy kvalitatívneho výskumu v účtovníctve	9	s					
Nedokonalosti regulácie účtovníctva	8	s					
Vykazovanie nefinančných informácií	8		s				
Akademické publikovanie v účtovníctve	9			s			
Softvérová podpora vo finančných analýzach	8			s			
Spolu profilové predmety	**42**	**17**	**8**	**17**			

Blok - Výberové predmety							
Názov predmetu	**Odporúčaný študijný plán**						
	počet kreditov	**1. s**	**2. s**	**3. s**			
Výberový predmet I	10		10				
Výberový predmet II	8			8			
Spolu výberové predmety	**18**	**0**	**10**	**8**			

Ponuka výberových predmetov							
Názov predmetu	**Odporúčaný študijný plán**						
	počet kreditov	**1. s**	**2. s**	**3. s**			
Zásady a metódy vedeckej práce	10	s					
Kvantitatívne metódy v empirickom výskume	10	s					
Finančná stratégia a finančné rozhodovanie	8		s				
Aplikované výskumné metódy	10		s				
Behaviorálne prístupy vo financiách	8		s				
Aplikované podnikateľské financie	8		s				

Súhrn

Typ predmetu	**Odporúčaný študijný plán**						
	počet kreditov	**1. s**	**2. s**	**3. s**			
Profilové predmety	42	17	8	17			
Výberové predmety	18	0	10	8			
Spolu študijná časť	**60**	**17**	**18**	**25**			

Vedecká časť							
Názov	**Odporúčaný študijný plán**						
	počet kreditov	**1. s**	**2. s**	**3. s**	**4. s**	**5. s**	**6. s**
Tvorivá činnosť v oblasti vedy	60						60
Spolu vedecká časť	**60**	**0**	**0**	**0**	**0**	**0**	**60**

Dizertačná práca							
Názov	**Odporúčaný študijný plán**						
	počet kreditov	**1. s**	**2. s**	**3. s**	**4. s**	**5. s**	**6. s**
Projekt dizertačnej práce a dizertačná skúška	20			s			
Dizertačná práca a jej obhajoba	40						s
Spolu dizertačná práca	**60**	**0**	**0**	**20**	**0**	**0**	**40**

Študijný program: ***data science v ekonómii***
Gestorské katedry: Katedra operačného výskumu a ekonometrie
Katedra štatistiky

Osoby zodpovedné za študijný program:
prof. Mgr. Juraj Pekár, PhD. - osoba nesúca hlavnú zodpovednosť za študijný program
doc. Ing. Michaela Chocholatá, PhD.
prof. Ing. Martin Lukáčik, PhD.
doc. Ing. Marian Reiff, PhD.
prof. Mgr. Erik Šoltés, PhD.

Profil absolventa

Absolventi študijného programu *data science v ekonómii* na treťom stupni vysokoškolského štúdia ovládajú vedecké kvantitatívne metódy a postupy, ktorými sú schopní získavať relevantné informácie o zložitých socio-ekonomických javoch, procesoch a kauzálnych vzťahoch. Absolventa profilujú poznatky a zručnosti z pokročilých kvantitatívnych metód, ktoré majú interdisciplinárny charakter, pretože prepájajú aktuálne znalosti z oblasti matematiky, štatistiky, ekonometrie, operačného výskumu a informatiky. Po absolvovaní študijného programu budú absolventi schopní formulovať výskumné otázky a hypotézy, hľadať na ne relevantné odpovede prostredníctvom dolovania informácií zo štruktúrovaných a neštruktúrovaných databáz, z ktorých dokážu identifikovať skryté vzory, analyzovať kauzálne vzťahy a aplikovať prediktívnu analýzu. Doktorandi si osvoja schopnosť kriticky myslieť, samostatne navrhovať riešenia komplexných a aj interdisciplinárnych problémov a pracovať ako členovia výskumných tímov. Interdisciplinárny študijný program *data science v ekonómii* pripravuje absolventov na kariéru výskumníkov, vedcov a analytikov v oblasti ekonómie, podnikania a marketingu najmä vo finančných, poisťovacích, telekomunikačných, účtovníckych a audítorských spoločnostiach a inštitúciách, ale aj v orgánoch štátnej správy a vo výskumných ústavoch.

Ciele vzdelávania

Vzdelávacími cieľmi študijného programu je, aby si doktorand osvojil:

1. **analytické myslenie**, ktoré je založené na dátach, čo zahŕňa správne kladenie otázok, premieňanie údajov z rôznych typov databáz na informácie, ktoré sú cenné pre biznis a identifikovanie vhodných metód na získanie odpovedí na nastolené otázky;
2. **správne interpretovanie a efektívne a zrozumiteľné prezentovanie** údajov a z nich plynúce informácie získané z aplikácie predmetných kvantitatívnych metód;
3. **kritické konfrontovanie svojich zistení,** či už v oblasti metodológie alebo aplikovaného výskumu**,** s vedeckými a odbornými poznatkami, ktoré boli zistené inými autormi;
4. **integrovanie** uvedených schopností, a to pri samotnej vedeckej činnosti, pri podnecovaní nového výskumu prostredníctvom formulovania nových výskumných úloh a pri vytváraní návrhov, rozhodnutí a odporúčaní pre ekonomickú prax.

Hlavné vzdelávacie výstupy programu:

1. **Vedomosti** z pokročilých kvantitatívnych metód vhodných pre aplikáciu v oblasti ekonómie, manažmentu a marketingu. Absolvent doktorandského študijného programu *data science v ekonómii* nachádza a prezentuje vlastné riešenia výskumných úloh v rámci výskumu, ktorý je previazaný s profilom jeho školiteľa a/alebo ktorý je odozvou na iné aktuálne témy z oblasti ekonómie, manažmentu a marketingu, ktoré si vyžadujú kvantitatívne analýzy.
2. Po skončení štúdia je absolvent **kompetentný** profesionálne odborne a vedecky pôsobiť ako dátový analytik. Je erudovaný odborník, ktorý dokáže na základe vlastných kvantitatívnych analýz prijímať rozhodnutia, navrhovať postupy a formulovať odporúčania. Má schopnosť kritického analytického myslenia a dokáže pracovať v rôznorodých odborných tímoch.
3. V rámci **zručností** absolvent študijného programu *data science v ekonómii* s využitím empirických dát, pokročilej metodológie a profesionálneho analytického softvéru (napr. SAS, resp. SAS Base, SAS Enterprise Guide, SAS Enterprise Miner, SAS JMP a programovací jazyk SAS) a/alebo etablovaného open-source softvéru (napr. R a Python) dokáže dolovať informácie, odhaľovať vzory správania a analyzovať a modelovať zložité kauzálne vzťahy a realizovať prediktívnu analytiku, a to v rôznych sférach ekonómie, manažmentu a marketingu.

Previazanie profilu absolventa programu s cieľmi, výstupmi programu a povolaniami

Absolventi doktorandského študijného programu data science v ekonómii majú profil, ktorý je veľmi žiadaný na trhu práce a pri ktorom je predpoklad, že sa dopyt po ňom bude v budúcnosti ešte zvyšovať. Jednotlivé predmety ponúkané v rámci študijného programu Data science v ekonómii poskytujú výsledky vzdelávania (vedomosti, zručnosti a kompetencie absolventa), ktoré determinujú napĺňanie cieľov študijného programu.

Prideľovanie kreditov – denná forma

Názov predmetu	Odporúčaný študijný plán						
	počet kreditov	1. s	2. s	3. s			
Pokročilé analytické metódy I	12	s					
Pokročilé analytické metódy II	12		s				
PVP I	10	s					
PVP II	10		s				
Výberový predmet I	8			s			
Výberový predmet II	8			s			
Spolu profilové predmety	**60**	**22**	**22**	**16**			

Ponuka povinne voliteľných predmetov		
	Názov predmetu	**Špecializácia**
PVP I	*Viacrozmerná analýza dát*	Štatistické metódy v ekonómii
PVP II	*Induktívne metódy štatistiky*	
PVP I	*Modely a metódy operačného výskumu*	Operačný výskum
PVP II	*Stochastické rozhodovacie procesy a ich modelovanie*	
PVP I	*Mikroekonometria*	Ekonometria
PVP II	*Finančná a priestorová ekonometria*	

Odporúčané výberové predmety
Modely rozhodovania a teória hier
Makroekonometria
Kvantitatívna makroekonómia
Fuzzy logika v data science
Konceptuálne modelovanie
Modely životného poistenia
Náhodné procesy v aktuárstve

Súhrn

Typ predmetu	**Odporúčaný študijný plán**						
	počet kreditov	**1. s**	**2. s**	**3. s**			
Povinné predmety	24	12	12				
Povinne voliteľné predmety	20	10	10				
Výberové predmety	16			2x8			
Spolu študijná časť	**60**	**22**	**22**	**16**			

Denná forma

Vedecká časť							
Názov	**Odporúčaný študijný plán**						
	počet kreditov	**1. s**	**2. s**	**3. s**	**4. s**	**5. s**	**6. s**
Tvorivá činnosť v oblasti vedy	60						60
Spolu vedecká časť	**60**	**0**	**0**	**0**	**0**	**0**	**60**

Dizertačná práca							
Názov	**Odporúčaný študijný plán**						
	počet kreditov	**1. s**	**2. s**	**3. s**	**4. s**	**5. s**	**6. s**
Projekt dizertačnej práce a dizertačná skúška	20			s			
Dizertačná práca a jej obhajoba	40						s
Spolu dizertačná práca	**60**	**0**	**0**	**20**	**0**	**0**	**40**

Externá forma

Vedecká časť									
Názov	**Odporúčaný študijný plán**								
	počet kreditov	**1. s**	**2. s**	**3. s**	**4. s**	**5. s**	**6. s**	**7 s.**	**8 s.**
Tvorivá činnosť v oblasti vedy	60								60
Spolu vedecká časť	**60**	**0**	**0**	**0**	**0**	**0**	**0**	**0**	**60**

Dizertačná práca									
Názov	**Odporúčaný študijný plán**								
	počet kreditov	**1. s**	**2. s**	**3. s**	**4. s**	**5. s**	**6. s**	**7 s.**	**8 s.**
Projekt dizertačnej práce a dizertačná skúška	20					s			
Dizertačná práca a jej obhajoba	40								s
Spolu dizertačná práca	**60**	**0**	**0**	**0**	**0**	**20**	**0**	**0**	**40**

MEDZINÁRODNÁ AKREDITÁCIA NA FHI EU V BRATISLAVE

Ekonomická univerzita sa nachádzala od roku 2013 v procese medzinárodnej akreditácie, ktorú realizuje medzinárodná asociácia *Association to Advance Collegiate Schools of Business* (AACSB International). *Táto asociácia patrí medzi tri najuznávanejšie agentúry na svete, ktoré realizujú medzinárodnú akreditáciu vysokých škôl pôsobiacich v oblasti ekonómie a manažmentu. V roku 2021 Ekonomická univerzita v Bratislave úspešne ukončila medzinárodný akreditačný proces a získala medzinárodnú akreditáciu v rámci systému AACSB.*

Proces medzinárodnej akreditácie

Medzinárodná akreditácia je proces, ktorý hodnotí vysoké školy a univerzity na celom svete v oblasti podnikania, v oblasti manažmentu. Cieľom je nastaviť všetky procesy, ktoré súvisia s činnosťou univerzity podľa medzinárodných štandardov. Tento proces zahŕňa hodnotenie univerzity z hľadiska poslania, misie, efektívnosti alokácie zdrojov, efektívnosti jednotlivých študijných programov, medzinárodného charakteru študijných programov, medzinárodných projektov, kvality študijných programov, kvality učiteľov, kvality štúdia vo väzbe na uplatnenie absolventov. Tento dlhodobý proces umožňuje univerzite svoje aktivity a činnosti postupne nastavovať podľa týchto štandardov a prispievať tak neustálemu zlepšovaniu sa v jednotlivých činnostiach univerzity. Súčasťou procesu medzinárodnej akreditácie je implementácia systému zabezpečenia vzdelávania (AoL – Assurance of Learning) na Ekonomickej univerzite v Bratislave. AoL je systematické zbieranie, vyhodnocovanie a využívanie informácií o dosahovaní vzdelávacích cieľov jednotlivých študijných programov, zamerané na kontinuálne zlepšovanie úrovne dosahovania týchto cieľov študentmi príslušného študijného programu.

Fakulta hospodárskej informatiky má nastavené vzdelávacie ciele a vzdelávacie výstupy uvedené nižšie pre jednotlivé študijné programy. Nižšie uvedené ciele a výstupy majú pridelené konkrétne predmety, kde sa dosahujú. V rámci sledovania pokroku a zmien v týchto výstupov je programovou radou zabezpečené kontinuálne vyhodnocovanie týchto cieľov. Tieto výstupy sú zároveň v súlade s kvalifikačným rámcom.

1. STUPEŇ ŠTÚDIA

dátová analytika a kontroling

Por. č.	Vzdelávací cieľ	Vzdelávací výstup
1.	Získanie praktických a metodologických vedomostí	1.1. Absolventi získajú vedomosti z účtovníctva podľa národných účtovných predpisov, daní a podnikového riadenia, vrátane manažérskeho účtovníctva, ktoré slúžia pre prax. 1.2. Absolventi poznajú základné metódy a postupy dátovej analýzy použiteľné v rôznych ekonomických oblastiach, dokážu aplikovať matematické, štatistické a optimalizačné

		metódy na analýzu skúmaných ekonomických javov, zvládajú prácu s domácimi aj zahraničnými databázami a údaje dokážu spracovať a vizualizovať v zodpovedajúcom softvérovom prostredí.
2.	Analytické zručnosti	2.1. Absolventi získajú kognitívne a praktické zručnosti spočívajúce v schopnosti navrhovať a realizovať riešenia metodických, odborných, alebo praktických problémov, resp. modifikovať všeobecné a odborné vedomosti a používať tvorivo metódy a nástroje pri ich riešení a to v oblasti: i) spracovania účtovníctva, ii) zostavovania účtovnej závierky resp. jej analýzy, iii) spracovania daní v rozsahu zodpovedajúcom malým a stredným podnikom, v) komunikácii zistení, ktoré sú výstupom účtovníctva a súvisiacej agendy pre potreby riadenia, kontroly a poskytovania prehľadov pre regulačné orgány a orgány dohľadu; 2.2. Absolventi dokážu aplikovať svoje zručnosti v celom procese dátovej analýzy od získania a spracovania údajov, cez ich uchopenie v zodpovedajúcom softvérovom prostredí, realizovať analýzu prostredníctvom matematických, štatistických a optimalizačných metód a ponúknuť svoje výsledky ako podporu pre rozhodovanie. 2.3. Absolventi sú schopní analyzovať spoločensko-ekonomické problémy pomocou údajov z rôznych zdrojov, ako sú prieskumy, národné a medzinárodné databázy, podnikové alebo finančné ukazovatele, či štatistiky rôznorodých ekonomických subjektov a ponúkať ich kvalifikované riešenia.
3.	Komunikačné zručnosti	3.1. Absolventi sú schopní aplikovať rôzne typy analýz ekonomických dát, jasne komunikovať a vizualizovať ich výsledky a stručne a zrozumiteľne prezentovať závery z nich vyplývajúce. 3.2. Absolventi disponujú samostatnosťou pri riešení špecifických problémov v oblasti účtovníctva, financií, daní a podnikového riadenia v meniacom sa prostredí, autonómiou a zodpovednosťou pri rozhodovaní pri navrhovaní a realizácií riešenia metodických, odborných, alebo praktických problémov v oblasti zamerania študijného programu, schopnosťou vhodne a profesionálne prezentovať vlastné stanoviská (dosiahnuté tvorivým a pružným myslením) a to s využitím informačných technológií (vrátane vizualizácie dát) a uplatňovaním spoločenského protokolu pri sociálnej interakcií so zainteresovanými stranami; 3.3. Absolventi sú schopní prezentácie svojej práce s využitím moderných softvérových riešení, sú schopní zaujať vecné stanovisko k analyzovaným odborným témam a ponúkať výsledky svojich analýz ako podporu riešenia skúmaných problémov.
4.	Schopnosti tímovej práce	4.1. Absolventi sa učia efektívnej práci v tíme s cieľom pochopiť výhody a dynamiku tímovej spolupráce pri riešení zadaných

	a riešenie problémov v meniacom sa prostredí	problémov, čo by im do budúcnosti malo pomôcť pri zdokonaľovaní schopnosti viesť tím a spájať čiastkové výstupy členov svojho tímu do spoločného komplexného výstupu. 4.2. Absolventi sú schopní jasne formulovať skúmanú podstatu analyzovaných javov, navrhovať alternatívne postupy pri ich analýze a navrhovať riešenia. Sú samostatní pri riešení špecifických problémov v dynamicky sa meniacom prostredí ekonomík budúcnosti a sú kvalitnou posilou každého analytického tímu.

data science v ekonómii

Por. č.	Vzdelávací cieľ	Vzdelávací výstup
1.	Vedomosti z ekonómie a ekonomickej analýzy	1.1. Absolventi poznajú aktuálne akceptované ekonomické zákonitosti a princípy, majú znalosti základných ekonomických teórií, pričom dokážu špecifikovať problémy na rôznych úrovniach ekonomiky. 1.2. Absolventi poznajú základné metódy a postupy dátovej analýzy použiteľné v rôznych ekonomických oblastiach, dokážu aplikovať matematické, štatistické a optimalizačné metódy na analýzu skúmaných ekonomických javov, zvládajú prácu s domácimi aj zahraničnými databázami a údaje dokážu spracovať a vizualizovať v zodpovedajúcom softvérovom prostredí.
2.	Analytické zručnosti	2.1. Absolventi dokážu aplikovať svoje zručnosti v celom procese dátovej analýzy od získania a spracovania údajov, cez ich uchopenie v zodpovedajúcom softvérovom prostredí, realizovať analýzu prostredníctvom matematických, štatistických a optimalizačných metód a ponúknuť svoje výsledky ako podporu pre rozhodovanie. 2.2. Absolventi sú schopní analyzovať spoločensko-ekonomické problémy pomocou údajov z rôznych zdrojov, ako sú prieskumy, národné a medzinárodné databázy, podnikové alebo finančné ukazovatele, či štatistiky rôznorodých ekonomických subjektov a ponúkať ich kvalifikované riešenia.
3.	Komunikačné zručnosti	3.1. Absolventi sú schopní aplikovať rôzne typy analýz ekonomických dát, jasne komunikovať a vizualizovať ich výsledky a stručne a zrozumiteľne prezentovať závery z nich vyplývajúce. 3.2. Absolventi sú schopní prezentácie svojej práce s využitím moderných softvérových riešení, sú schopní zaujať vecné stanovisko k analyzovaným odborným témam a ponúkať výsledky svojich analýz ako podporu riešenia skúmaných problémov.
4.	Schopnosti tímovej práce a riešenie problémov	4.1. Absolventi sa učia efektívnej práci v tíme s cieľom pochopiť výhody a dynamiku tímovej spolupráce pri riešení zadaných problémov, čo by im do budúcnosti malo pomôcť pri zdokonaľovaní schopnosti viesť tím a spájať čiastkové

	v meniacom sa prostredí	výstupy členov svojho tímu do spoločného komplexného výstupu. 4.2. Absolventi sú schopní jasne formulovať skúmanú podstatu analyzovaných javov, navrhovať alternatívne postupy pri ich analýze a navrhovať riešenia. Sú samostatní pri riešení špecifických problémov v dynamicky sa meniacom prostredí ekonomík budúcnosti a sú kvalitnou posilou každého analytického tímu.

účtovníctvo

1.	Znalosti v príslušnej oblasti	Získať praktické a metodologické vedomosti z účtovníctva podľa národných účtovných predpisov (tak pre podnikateľské ako aj nepodnikateľské subjekty), daní a podnikového riadenia (vrátane podnikových financií, podnikového hospodárstva a manažérskeho účtovníctva), ktoré slúžia ako základ pre prax alebo výskum, a to na úrovni syntézy existujúcich poznatkov;
2.	Analytické a kritické myslenie	Nadobudnúť Kognitívne a praktické zručnosti spočívajúce v schopnosti navrhovať a realizovať riešenia metodických, odborných, alebo praktických problémov, resp. modifikovať všeobecné a odborné vedomosti a používať tvorivo metódy, nástroje, prístroje a materiál pri ich riešení a to v oblasti: i. spracovania účtovníctva, ii. zostavovania účtovnej závierky resp. jej analýzy, iii. spracovania daní v rozsahu zodpovedajúcom malým a stredným podnikom, iv. komunikácii zistení na základe účtovníctva a súvisiacej agendy pre potreby riadenia, kontroly a poskytovania prehľadov pre regulačné orgány a orgány dohľadu;
3.	Efektívna komunikácia	Rozvíjať svoje kompetencie prejavujúce sa: i. samostatnosťou pri riešení špecifických problémov v oblasti účtovníctva, financií, daní a podnikového riadenia v meniacom sa prostredí a to pri súčasnom rozvoji schopnosti pracovať v tíme, ii. autonómiou a zodpovednosťou pri rozhodovaní pri navrhovaní a realizácií riešenia metodických, odborných, alebo praktických problémov v oblasti zamerania študijného programu, iii. schopnosťou vhodne a profesionálne prezentovať vlastné stanoviská a tvorivým a pružným myslením a to s využitím informačných technológií (vrátane vizualizácie dát) a uplatňovaní spoločenského protokolu pri sociálnej interakcií zo zainteresovanými stranami.

hospodárska informatika

1.	Pokročilé vedomosti z informatiky, informačných	1.1 Absolventi preukážu pokročilé vedomosti z oblasti informatiky, algoritmizácie, programovania, z prístupov k spracovaniu veľkého množstva údajov, pričom sa orientujú aj v moderných trendoch.

	technológií a systémov	1.2 Absolventi poznajú princípy a úlohu databázových systémov, dátových skladov a pokročilých úložísk, rozumejú procesom efektívnej organizácie, ochrany a správy dát, spôsobu vykonávania dotazov v relačných databázach. 1.3 Absolventi vedia pracovať v programátorských tímoch a komunikovať so zákazníkmi softvérových firiem pri analýze používateľských požiadaviek. Absolventi majú schopnosť rozumieť rozdielom medzi rôznymi programovacími paradigmami, navrhovať a implementovať riešenia pomocou vhodne vybranej programovacej paradigmy vo viacerých programovacích jazykoch a prostrediach. 1.4 Absolventi poznajú základy operačných systémov a sieťových technológií, rozumejú procesom efektívneho prepájania sieťových, databázových a webových technológií s využitím programátorských kompetentností. 1.5 Absolventi rozumejú informačným tokom v ekonomických systémoch, vedia sa podieľať na analýze, navrhovaní, realizácii a prevádzke informačných systémov v komerčnej sfére, ako aj vo verejnej správe. Absolventi preukážu pokročilé znalosti o možnostiach využitia informatiky a informačných technológií a systémov v podniku. Absolventi poznajú potreby, spôsoby a možnosti uplatnenia informačných a komunikačných technológií v podnikovej praxi. Dokážu efektívne ako jednotlivec, ale aj ako člen tímu udržiavať kontakt s aktuálnym vývojom vo svojej disciplíne. Absolventi poznajú princípy implementácie informačných systémov v ekonomických objektoch a verejnej správe, dokážu formulovať požiadavky na inovácie informačných systémov a aplikovanie moderných informačných technológií.
2.	Pokročilé vedomosti z ekonomiky, teórie rozhodovania a manažmentu podniku	2.1 Absolventi rozumejú riadeniu makroekonomických a mikroekonomických procesov, dokážu identifikovať a analyzovať sociálno-ekonomické problémy a nájsť vhodné metódy a zodpovedajúce programové prostriedky pre ich riešenie. 2.2 Absolventi získajú znalosti a pochopenie procesov v rámci organizácie. Naučia sa používať a rozvíjať metódy a techniky na riadenie a zvyšovanie kvality podnikových procesov. Vedomosti budú vedieť analyzovať, syntetizovať a flexibilne využívať v praxi pri digitalizácii procesov alebo ich riadení. Získajú schopnosť riadiť organizačné zmeny v rámci podniku a schopnosť syntetizovať poznatky z rôznych interdisciplinárnych oblastí pre potreby riadenia. 2.3 Absolventi sa oboznámia s predmetom ekonómie, typmi podnikových systémov, podnikovými procesmi a ich prvkami a fázami, oceňovaním, ziskom, ukazovateľmi a faktormi úspechu podnikovej činnosti. Získajú

		schopnosť využívať poznatky v praxi, modelovať tieto poznatky (získané z dát alebo od expertov) tak, aby boli dobre spracovateľné prostredníctvom informačno-komunikačných technológií. Absolventi vedia rozvíjať kritické myslenie a sebahodnotenie a nadobúdajú schopnosť identifikovať a využívať príležitosti ponúkané v pracovnom a sociálnom prostredí. 2.4 Absolventi chápu základy teórie rozhodovania a jej úlohu v procese riešenia zložitých problémov. Rozumejú rozdielom medzi normatívnou teóriou rozhodovania, ktorá je založená na racionálnej teórii faktov a deskriptívnou teóriou rozhodovania, ktorá sa zaoberá subjektívnymi aspektmi správania. Absolventi vedia využiť technologické nástroje, ale aj teoretické základy skupinového rozhodovania a kooperatívnej práce ako základnej zložky organizačných systémov pri svojej práci. Absolventi ovládajú špecifické analytické metódy používané na riadenie makroekonomických a mikroekonomických procesov, dokážu identifikovať a analyzovať sociálno-ekonomické problémy a nájsť vhodné metódy a zodpovedajúce programové prostriedky pre ich riešenie.
3.	Schopnosť aplikácie pokročilých metód informatiky, informačných technológií a systémov, teórie rozhodovania a manažmentu	3.1 Absolventi sú schopní aplikovať vedomosti a zručnosti a vhodne ich využiť pri: • identifikácii a analýzach problémov, nájdení vhodných metód, algoritmického riešenia a zodpovedajúcich programových prostriedkov pre implementáciu riešenia ako samostatný programátor alebo člen tímu, • návrhu dátových štruktúr a ich realizácii v moderných databázových systémoch, • pri práci s dátami v rámci moderných databázových systémov, • modelovaní organizácie a podnikových procesov, získavaní komplexného prehľadu o informačných väzbách a navrhovaní ich racionalizácie, • analyzovaní, navrhovaní a implementácii informačných systémov ekonomických objektov a verejnej správy, • práci v rámci projektantských a programátorských tímov a komunikácii so zákazníkmi softvérových firiem, • formulácii požiadaviek na inovácie informačných systémov a aplikácii moderných informačných technológií, nových sieťových a bezpečnostných riešení 3.2 Absolventi sú schopní v praktickej situácii realizovať kvalifikovanú analýzu v prostredí neurčitosti, kvalifikovane interpretovať výsledky v potrebných súvislostiach, implementovať výsledky kvantitatívnych analytických metód do riadenia výrobných a nevýrobných podnikov, ziskových a neziskových organizácií, miestnej samosprávy, pracovať v riadiacej funkcii na strednej úrovni.

		3.3 Absolventi majú predpoklady špecifikovať podmienky nasadenia informačných a komunikačných technológií pre problémy praxe, vybrať vhodné nástroje riešenia týchto úloh, vykonávať analýzy funkčnosti a bezpečnosti informačných systémov, navrhovať, vytvárať, implementovať rôzne typy webových a mobilných aplikácií, využívať vybrané metódy pri návrhu informačných systémov, vyhľadávať, zavádzať a využívať aplikačné softvérové produkty. 3.4 Absolventi vedia použiť základy riadenia a nasadenia informačno-komunikačných technológií v rôznych typoch organizácií, vedia rozlíšiť potreby manažmentu informácií a poznatkov s dôrazom na potreby dodržania štandardov bezpečnosti informačných aktív podľa ISO noriem, majú rozsiahle vedomosti v používaní systémov bezpečnosti webových a mobilných aplikácií a informačných systémov.
4.	Zručnosti efektívnej profesionálnej komunikácie, tímová práca, schopnosť získavať zodpovedajúce fakty a ich interpretácia, samostatný prístup k riešeniu problémov, originalita a kreativita	4.1 Absolventi vedia pripraviť údaje na analýzu, formulovať problémy v oblasti informatiky, informačných, komunikačných a znalostných technológií a systémov, ako aj ich využitia v podnikovej praxi. Absolventi vedia analyzovať údaje, navrhnúť riešenie založené na údajoch prostredníctvom vhodnej metódy, pri zohľadnení súčasného stavu poznania vo vybranej oblasti. 4.2 Absolventi sú schopní prezentovať zistenia z dát a informácií, ktoré môžu slúžiť ako informačný základ pre rozhodnutia v širokej škále aplikačných domén s využitím moderných informačných a komunikačných prostriedkov, a to aj v cudzom jazyku. Vedia definovať priority, potrebné informácie a postupy, zaujať prax a verejnosť, zhrnúť poznatky zrozumiteľne, jasne s využitím odborného jazyka aj zložité výsledky a pod. 4.3 Absolventi majú predpoklady orientovať sa v riešení informačných a rozhodovacích úloh v podniku, na základe charakteristík rozlíšiť úlohy rozhodovania, ktoré je možné modelovať informačnými systémami, od znalostných úloh, na ktoré je potrebné využiť znalostné systémy a UI (napr. plánovanie, diagnostika, monitorovanie, hodnotenie a pod.), následne tvorivo aplikovať príslušné metodiky a metódy v oblasti modelovania, nasadzovania kvantitatívnych metód a digitalizácie ekonomiky, podnikových procesov a obchodu, vyhodnotiť možné riešenia a vybrať vhodný variant na tvorbu a implementáciu nového riešenia prostredníctvom informačno-komunikačných technológií vzhľadom na očakávané náklady a výnosy. 4.4 Absolventi majú rozvinuté zručnosti ďalej sa vzdelávať, potrebné na pokračovanie v ďalšom štúdiu s vysokým stupňom samostatnosti.

data science v ekonómii

1.	Pokročilé vedomosti z ekonómie a vybraných špecializovaných oblastí	1.1 Absolventi preukážu pokročilé vedomosti z oblasti dátovej vedy, štatistiky, ekonometrie a operačného výskumu, pričom rozumejú ekonómii a ekonomickým procesom a dokážu komunikovať s biznis klientmi. 1.2 Absolventi porozumejú ekonomickým ukazovateľom a ich vypovedacej schopnosti vo vzťahu k ekonomickým javom. Preukážu pokročilé znalosti o možnostiach analýzy ekonomických javov na úrovni celého národného hospodárstva, ale aj na podnikovej úrovni.
2.	Pokročilé vedomosti analytických metód	2.1 Absolventi kombinujú rôzne vedecké metódy, postupy a algoritmy na získavanie informácií z údajov. Dátová veda je rýchlo sa rozširujúca časť kvantitatívnej analýzy, ktorá je na trhu veľmi žiadaná. Jej popularitu odzrkadľuje dostupnosť obrovského množstva (veľkých) dát, ktoré vhodne použité dávajú veľké príležitosti pre podnikanie. Absolventi ovládajú špecifické analytické metódy používané v dátovej vede, napr. postupy a metódy machine learning, teórie portfólia pri stanovovaní investičných stratégii, algoritmy na dolovanie dát, modelovanie prierezových, panelových údajov a časových radov, extrakciu netriviálnych informácií z dát. 2.2 Absolventi ovládajú poznatky o princípoch jednotlivých pokročilých metód, ako aj o súvislostiach medzi rôznymi metódami tak, aby sa v reálnej situácii vedeli správne rozhodnúť, ktorú z metód použiť. Výsledky získané použitím rôznych metód budú vedieť správne interpretovať.
3.	Schopnosť aplikácie pokročilých analytických metód a ekonomických poznatkov	3.1 Absolventi sú schopní získať metodické poznatky zo širokej škály štatistic-kých, ekonometrických analytických postupov a techník, metód operačného výskumu, ako aj poznatky o možnostiach a podmienkach ich aplikácie, najmä v hospodárskej, sociálnej, demografickej resp. v ďalších oblastiach ekonomiky a manažmentu. Absolventi sú schopní nadobudnuté vedomosti a zručnosti vhodne využiť pri: • zostrojení machine learning modelov a algoritmov v programovacom jazyku Python a ich kombinovaní pri riešení problémov, • rozlišovaní kauzálnej a zdanlivej závislosti a pri výbere prediktorov pomocou SAS Enterprise Guide, • používaní ekonometrických techník a procedúr pre rôzne typy údajov s využitím softvéru R a Python, • konštrukcii modelov teórie portfólia pri analýze finančných trhov s využitím adekvátneho softvéru (jazyk R, jazyk Python), • riešení optimalizačných úloh lineárneho, celočíselného a bivalentného programovania s programovým

		systémom Python a s programovým systémom Solver for Excel, • realizovaní jednotlivých krokov procesu získavania znalostí z databáz s využitím profesionálneho softvéru SAS Enterprise Miner, • navrhovaní a identifikácii vhodnej viacrozmernej štatistickej metódy na dosiahnutie cieľa analýzy s uvedením možností jej ďalšieho využitia pomocou SAS Enterprise Guide, • spracovaní, vizualizácii a analýze dát v R. 3.2 Absolventi sú schopní v praktickej situácii realizovať kvalifikovanú analýzu dát pochádzajúcich z výberového zisťovania, tvorivo pristupovať k absentujúcim predpokladom niektorých metód, kvalifikovane interpretovať výsledky v potrebných súvislostiach.
4.	Zručnosti efektívnej profesionálnej komunikácie, tímová práca, práca s literatúrou, samostatný prístup k riešeniu problémov, originalita a kreativita	4.1 Absolventi vedia v tímoch pripraviť údaje na analýzu, formulovať problémy v oblasti vedy o údajoch, analyzovať údaje, vyvinúť riešenie založené na údajoch prostredníctvom vhodnej metódy, pri zohľadnení súčasného stavu poznania vo vybranej oblasti. 4.2 Absolventi sú schopní prezentovať zistenia, ktoré môžu slúžiť ako informačný základ pre rozhodnutia na vysokej úrovni v širokej škále aplikačných domén s využitím moderných komunikačných prostriedkov, a to aj v cudzom jazyku. Vedia prioritizovať informácie a postupy, zaujať publikum, zhrnúť zrozumiteľne a jasne aj zložité výsledky, a pod.

informačný manažment

1.	Pokročilé vedomosti z ekonómie a manažmentu, spracovania a analýzy údajov	1.1 Absolventi preukážu pokročilé vedomosti z oblasti analytických nástrojov manažéra v ekonómii, dátovej vedy, operačného výskumu, z prístupov k spracovaniu veľkého množstva ekonomických údajov, pričom sa orientujú aj vo všeobecných ekonomických procesoch a dokážu komunikovať s biznis klientmi. Absolventi porozumejú vypovedacej schopnosti analytických nástrojov manažéra. Preukážu pokročilé znalosti o možnostiach analýzy ekonomických javov pri využití informačných technológií. To im umožní okrem iného aj aplikovať metódy výpočtovej inteligencie na podporu manažérskych úloh a manažérskeho rozhodovania 1.2 Absolventi sú schopní analyzovať a vyhodnocovať informačné toky v ekonomických systémoch, analyzovať, navrhovať, realizovať a prevádzkovať informačné systémy v ekonomických objektoch a verejnej správe, riadiť projektantské a programátorské tímy. Absolventi dôkladne poznajú potreby, spôsoby a možnosti uplatnenia informačných technológií v podnikovej praxi vrátane distribuovaných a pokročilých riešení. Dokážu pracovať efektívne ako jednotlivec, ale aj ako člen alebo vedúci tímu udržiavať kontakt s aktuálnym vývojom vo svojej disciplíne.

		Preto môžu vytvárať napr. komplexné business intelligence riešenia, riadiť ich životný cyklus a integrovať ich do IT prostredia vo výrobnom podniku, štátnej alebo inej inštitúcii.
2.	Pokročilé vedomosti analytických metód a informačných a komunikačných technológií	2.1 Absolventi kombinujú rôzne vedecké metódy, postupy a algoritmy na získavanie informácií z veľkého množstva rôznorodých údajov. Absolventi ovládajú štatistické metódy, logické metódy a metódy výpočtovej inteligencie (evolučné algoritmy, fuzzy logiku a neurónové siete) v dolovaní vedomostí z dát a tiež aj interpretovanie vedomostí z dát v zrozumiteľnej forme pre koncového používateľa. Absolventi ovládajú špecifické analytické metódy používané na riadenie makroekonomických a mikroekonomických procesov, dokážu identifikovať a analyzovať sociálno-ekonomické problémy a zostaviť zodpovedajúci ekonomicko-matematický model, nájsť vhodné metódy a zodpovedajúce programové prostriedky pre jeho riešenie, verifikovať výrokovú schopnosť použitého modelu v procese ekonomického rozhodovania. Absolventi ovládajú poznatky o princípoch jednotlivých pokročilých metód, ako aj o súvislostiach medzi rôznymi metódami tak, aby sa v reálnej situácii vedeli správne rozhodnúť, ktorú z metód použiť. Výsledky metód budú vedieť správne interpretovať. 2.2 Absolventi vedia modelovať organizáciu a podnikové procesy, získavať komplexný prehľad o informačných väzbách a navrhovať ich racionalizáciu. Absolventi vedia analyzovať, navrhovať a implementovať informačné systémy podnikov a verejnej správy s využitím UML (Unified Modeling Language) a princípov, metód a nástrojov softvérového inžinierstva, tiež vedia formulovať požiadavky na inovácie informačných systémov, aplikovať moderné informačné a komunikačné technológie pre vytváranie OLTP (Online transaction processing) a OLAP (Online Analytical Processing) prostredí na zber, spracovanie a agregáciu údajov. Absolventi vedia riadiť projektantské a programátorské tímy a komunikovať so zákazníkmi softvérových firiem, vedia racionálne ohodnotiť ekonomický efekt z vývoja a prevádzkovania nových aplikácií.
3.	Schopnosť aplikácie pokročilých analytických metód, informatiky a IKT	3.1 Absolventi sú schopní získať metodické poznatky zo širokej škály analytických manažérskych postupov a techník, metód operačného výskumu, ako aj poznatky o možnostiach a podmienkach ich aplikácie v oblastiach ekonomiky a manažmentu. Absolventi vedia prakticky použiť metódy, nástroje a techniky softvérového inžinierstva pri analýze, návrhu, implementácii a testovaní informačných systémov v podniku s využitím CASE (Computer Aided Software Engineering) systémov. Absolventi sú schopní v praktickej situácii realizovať kvalifikovanú analýzu v prostredí neurčitosti, kvalifikovane interpretovať výsledky v potrebných súvislostiach, implementovať výsledky

		kvantitatívnych analytických metód do riadenia výrobných a nevýrobných podnikov, ziskových a neziskových organizácií, miestnej samosprávy, pracovať v riadiacej funkcii v ústredných riadiacich orgánoch. Absolventi sú schopní aplikovať vedomosti a zručnosti vhodne využiť pri: - identifikácii a analýzach sociálno-ekonomických problémov, zostavení zodpovedajúceho ekonomicko-matematického modelu, nájdení vhodných metód riešenia a zodpovedajúcich programových prostriedkov, verifikácii výrokovej schopnosti použitého modelu v procese ekonomického rozhodovania, - konštrukcii ekonomicko-matematických modelov s využitím adekvátneho softvéru (jazyk R, jazyk Python), - riešení optimalizačných úloh lineárneho, celočíselného a bivalentného programovania s programovým systémom Python a s programovým systémom Solver for MS Excel, - realizovaní jednotlivých krokov procesu získavania znalostí z databáz s využitím profesionálneho softvéru SAS Enterprise Miner, a voľne dostupného softvéru WEKA. - realizovaní jednotlivých krokov procesu získavania znalostí z dát v prostredí neurčitosti výpočtovou inteligenciou využitím jazyka Python a Matlabu, - dimenzionálnom modelovaní dát, vytváraní dátových skladov (v prostredí relačných databáz napr. MySQL a MOLAP (Multidimensional OLAP) kociek) a riadenie ETL (Extract-Transform-Load) procesov pomocou CASE nástrojov - spracovaní, vizualizácii a analýze dát v jazyku R, - modelovaní organizácie a podnikových procesov, získavaní komplexného prehľadu o informačných väzbách a navrhovaní ich racionalizácie. 3.2 Absolventi majú predpoklady špecifikovať dané ekonomické problémy, vybrať vhodné analytické nástroje riešenia sociálno-ekonomického problému, vykonávať analýzy zložitých informačných systémov, navrhovať, vytvárať, implementovať a riadiť informačné systémy v ekonomických objektoch, využívať informačné a optimalizačné metódy pri návrhu informačných systémov, vyhľadávať, zavádzať a využívať aplikačné softvérové produkty. Absolventi sú schopní aplikovať vedomosti a zručnosti vhodne využiť pri : - analyzovaní, navrhovaní a implementácii informačných systémov a dátových skladov podnikov a verejnej správy, - riadení projektantských a vývojových tímov, riadení životného cyklu vývoja a údržby softvérových riešení a komunikácii so zákazníkmi softvérových firiem,

		- formulácii požiadaviek na inovácie informačných systémov a aplikácii moderných informačných technológií, - racionálnom ohodnotení ekonomického efektu z vývoja a prevádzkovania nových aplikácií.
4.	Zručnosti efektívnej profesionálnej komunikácie, tímová práca, práca s literatúrou, samostatný prístup k riešeniu problémov, originalita a kreativita	4.1 Absolventi vedia pripraviť údaje na analýzu, formulovať problémy v oblasti vedy o údajoch, analyzovať údaje, vyvinúť riešenie založené na údajoch prostredníctvom vhodnej klasickej metódy, alebo metódy výpočtovej inteligencie, pri zohľadnení súčasného stavu poznania vo vybranej oblasti. Absolventi sú schopní prezentovať zistenia, ktoré môžu slúžiť ako informačný základ pre rozhodnutia na vysokej úrovni v širokej škále aplikačných domén s využitím moderných matematických, informačných a komunikačných prostriedkov, a to aj v cudzom jazyku. Vedia prideliť priority informáciám a postupom, zaujať odbornú a vedeckú verejnosť pri ich vystupovaní a vysvetľovaní dosiahnutých výsledkov, zhrnúť zrozumiteľne a jasne aj zložité výsledky a pod. Počas štúdia sa študenti oboznámia s relevantnými svetovými publikáciami a zdrojmi pre dané oblasti. Naučia sa ako rozpoznať kvalitné nové zdroje a ako ich využívať, nie len na príprave záverečnej práce, ale aj v praxi po ukončení štúdia. 4.2 Absolventi majú predpoklady orientovať sa v riešení informačných a ekonomických úloh rôznych ekonomických objektov, aplikovať metodológie a metódy v oblasti modelovania, matematizácie a informatizácie ekonomiky a ich procesov, vyhodnotiť možné riešenia a vybrať optimálne riešenie na tvorbu a prevádzku nového informačného systému vzhľadom na očakávané náklady a výnosy, riešiť vedecko-výskumné úlohy v oblasti hospodárskej praxe.

aktuárstvo

1.	Pokročilé vedomosti z aktuárskej vedy a vybraných špecializovaných oblastí	1.1 Aktuárstvo poskytuje študentom teoretické aj praktické poznatky z kvantitatívnych metód používaných v rozhodovacích ekonomických procesoch, a to najmä matematicko-štatistických metód s cieľom vedieť uplatniť tieto poznatky v poisťovníctve (životné i neživotné poisťovne, maklérske spoločnosti, zaisťovne,…), vo finančníctve (banky, burzy cenný papierov,…), v dôchodkovom zabezpečení (Sociálna poisťovňa, doplnkové dôchodkové poisťovne, štátne správa,…), pri investičnom riadení (správcovské a investičné spoločnosti,…) i v mnohých ďalších oblastiach, ktoré sa venujú kontrole, oceňovaniu a riadeniu rizík (poradenské spoločnosti, orgány dohľadu,…). Absolventi programu získajú kvalifikáciu aktuára, ktorá sa vyžaduje najmä v poisťovníctve (zákon č. 39/2015 Z. z.) v režime „fit and

		proper“ a to aj v kontexte s direktíviou Európskej únie Solvency II. 1.2 Absolventi ďalej preukážu vedomosti z oblasti analytických nástrojov, dátovej vedy, z prístupov k spracovaniu dát v poisťovni, pričom sa orientujú aj vo všeobecných ekonomických procesoch a dokážu analyzovať účtovné výkazy.
2.	Schopnosť aplikácie softvérových riešení v oblasti riadenia rizík a dátovej vedy	2.1 Absolventi preukážu pokročilé znalosti o možnostiach analýzy dát pri využití informačných technológií. IT využijú najmä v analýze, riadení a modelovaní rizík v životnom a neživotnom poistení (analýza získaných poznatkov, identifikácia problému, návrh riešenia). Na tieto analýzy využijú prevažne jazyky R, Python a VBA. Absolventi ďalej vedia realizovať kvalifikovanú analýzu v prostredí neurčitosti, kvalifikovane interpretovať výsledky v potrebných súvislostiach, implementovať výsledky kvantitatívnych analytických metód do riadenia. Absolventi sú schopní aplikovať vedomosti a zručnosti vhodne využiť pri : - spracovaní, vizualizácii a analýze dát v jazyku R a SAS, - identifikácii a analýzach sociálno-ekonomických problémov, zostavení zodpovedajúceho ekonomicko-matematického modelu, nájdení vhodných metód riešenia a zodpovedajúcich programových prostriedkov, - konštrukcii ekonomicko-matematických modelov s využitím adekvátneho softvéru (jazyk R, jazyk Python), - realizovaní jednotlivých krokov procesu získavania znalostí z databáz s využitím profesionálneho softvéru SAS Enterprise Miner, a voľne dostupného softvéru WEKA, - - realizovaní jednotlivých krokov procesu získavania znalostí z dát v prostredí neurčitosti výpočtovou inteligenciou využitím jazyka Python a Matlabu.
3.	Zručnosti efektívnej profesionálnej komunikácie, tímovej práce, práca s literatúrou, samostatný prístup k riešeniu problémov, originalita a kreativita	3.1 Absolventi sú schopní prezentovať poznatky z aktuárskej vedy, ktoré môžu slúžiť ako informačný základ pre rozhodnutia na vysokej úrovni v širokej škále aplikačných domén s využitím moderných matematicko-štatistických metód, informačných a komunikačných prostriedkov, a to aj v cudzom (najmä anglickom) jazyku. Vedia prideliť priority informáciám a postupom, zaujať laickú, odbornú a vedeckú verejnosť pri ich vystupovaní a vysvetľovaní dosiahnutých výsledkov, zhrnúť zrozumiteľne a jasne aj zložité výsledky, a pod. Počas štúdia sa študenti oboznámia s relevantnými svetovými publikáciami a zdrojmi pre dane oblasti. Naučia sa ako rozpoznať kvalitné nové zdroje a ako ich využívať nie len na príprave záverečnej práce, ale aj v praxi po ukončení štúdia. 3.2 Absolventi ďalej vedia pripraviť údaje na analýzu, formulovať problémy v oblasti dátovej vedy, analyzovať údaje, vyvinúť

		riešenie založené na údajoch prostredníctvom vhodnej metódy, alebo metódy výpočtovej inteligencie, pri zohľadnení súčasného stavu poznania vo vybranej oblasti.

účtovníctvo a audítorstvo

1.	Vedomosti	Získať všeobecné, odborné a metodologické **vedomosti** na úrovni hodnotenia nie iba z oblasti nadnárodného účtovníctva (vrátane komplexných transakcií s účasťou medzinárodného prvku a zostavovania individuálnej a konsolidovanej účtovnej závierky podľa IFRS), audítorstva a kontroly (tak interných ale aj externých), ale aj: 1. v oblasti daní (predovšetkým z pohľadu korporátnych daní z príjmu, špecifických oblastí dane z pridanej hodnoty najmä z hľadiska medzinárodného podnikania a správy daní) a 2. podnikového riadenia (najmä z hľadiska finančného manažmentu, riadenia rizík podniku, medzinárodných ekonomických väzieb a finančného modelovania). Získané poznatky budú slúžiť ako základ pre inovácie a originalitu pri riešení otázok účtovného zobrazenia komplexných transakcií audítorstva, kontroly, daní a podnikového riadenia a informačného zabezpečenia týchto riešení, tak na základe požiadaviek praxe, ako aj reflektovania aktuálnych trendov vo výskume.
2.	Zručnosti	Nadobudnúť kognitívne a praktické **zručnosti**, spočívajúce v schopnosti stanoviť vedecké a praktické predpoklady riešenia metodických, odborných, praktických alebo vedeckých problémov v oblasti: 1. účtovného zobrazenia komplexných finančných a kapitálových transakcií, 2. nadnárodného výkazníctva podľa IFRS, 3. audítorstva a kontroly, 4. podnikového riadenia v rozsahu finančného manažmentu, ohodnocovania, riadenia rizika a finančného modelovania, tieto riešenia navrhovať, hodnotiť realizovať. Nadobudol **zručnosti** potrebné pre formulovanie odporúčaní pre rozvoj danej súvisiace vednej oblasti v rozsahu problémových okruhov vymedzených vyššie.
3.	Kompetencie	Rozvinúť sociálne **kompetencie** a vnímanie zodpovednosti, iniciatívy a samostatnosti, schopnosti pracovať v tíme resp. ho riadiť a to tak, aby dokázal: - inovatívnym a tvorivým myslením primerane, proaktívne a preemptívne reagovať na výzvy ekonomického prostredia a to s využitím nástrojov informačných technológií, primerane prezentovať nadobudnuté vedomosti a zručnosti a to bez ohľadu na to, či ide o vedomosti a zručnosti získané počas štúdia, alebo ich absolvent nadobudol následne prie riešení aktuálnych praktických resp. výskumných problémov.

data science v ekonómii

1.	Znalosti v príslušnej oblasti	Študenti si doplnia bázu poznatkov z predchádzajúceho štúdia o najnovšie trendy v príslušnej vednej oblasti. Študenti majú formulovať vlastné modely na riešenie problematiky zadanej dizertačnej práce, zvládnuť ich riešenie a formulovať vlastné, inovatívne prístupy na riešenie zodpovedajúcich úloh a formulovať vlastné závery. Pri riešení formulovaných modelov dokážu efektívne využívať zodpovedajúce informatické nástroje, ale aj vytvárať vlastné programové prostriedky na riešenie analyzovaných úloh.
2.	Analytické a kritické myslenie	Študenti budú schopní efektívne využívať moderné prístupy riešenia kvantitatívnych ekonomických modelov pri aktívnom využívaní existujúcich technológií. Študenti budú schopní využívať metódy kvantitatívnej analýzy na identifikáciu odchýlok a trendov v dátach, efektívne využívať existujúce technológie, ako aj prispôsobiť sa a používať nové technológie, spracúvať veľké množstvo dát a informácií tak, aby ich mohli využívať v organizačných procesoch a rozhodovaní. Nadobudnuté poznatky budú transformovať do vedeckých príspevkov a článkov.
3.	Efektívna komunikácia	Študenti prezentujú výsledky svojho na výskumu na vedeckých seminároch a konferenciách. Študenti budú pritom schopní predniesť prezentáciu, týkajúcu sa problematiky z odboru s využitím najnovších poznatkov, zodpovedajúcich podporných analytických prostriedkov a informačných technológií, v anglickom jazyku. Vystúpenia na konferenciách a seminároch majú slúžiť ako základ pre úspešnú obhajobu dizertačnej práce.

účtovníctvo

1.	Vedomosti	Získať všeobecné, odborné a metodologické **vedomosti** na úrovni hodnotenia nie iba z oblasti účtovníctva v jeho tradičnom finančne orientovanom podaní, ale aj z hľadiska poskytovania nefinančných informácií, s presahom na oblasť finančných analýz, finančných stratégií a finančného rozhodovania; získané poznatky budú, v kombinácií s vedomosťami o procesoch využívania kvantitatívnych metód v empirickom výskume, prístupoch ku kvalitatívnemu výskumu v účtovníctve a poznatkami zo zásad vedeckej práce a dobrej praxe akademického publikovania slúžiť ako základ pre rozvoj účtovníctva ako aplikovanej vednej oblasti a to v súlade s identifikovanými prioritami udržateľného rozvoja spoločnosti.
2.	Zručnosti	Nadobudnúť kognitívne a praktické **zručnosti**, potrebné na vyhodnocovanie stupňa poznania v danej oblasti (vrátane kritického posúdenia existujúcich teórií a koncepcií) pri návrhu a implementovaní vlastných výskumných postupov, východísk a hypotéz zameraných na kvantitatívne či kvalitatívne orientované bádanie v oblasti účtovníctva s presahom na

		súvisiace oblasti, ako aj na širšie vnímanie výskumu v oblasti účtovníctva z hľadiska jeho budúceho zamerania a strategickej orientácie.
3.	Kompetencie	Rozvinúť sociálne, vedomostné a riadiace **kompetencie** a schopnosť reagovať na neustále sa meniace potreby a podmienky vývoja spoločnosti prinášaním riešení, ktoré budú tieto potreby reflektovať a budú tak svojim charakterom, ako aj vnímaním osobnostného charakteru výskumníka predstavovať impulz pre zainteresovanú odbornú a vedeckú komunitu, a to pri neustálom zdôraznení významu etických aspektov a potreby flexibility zohľadňujúcej dynamický charakter spoločenského a ekonomického prostredia.

ZÁSADY VÝBEROVÉHO KONANIA A UZNÁVANIA PREDMETOV ŠTUDENTOV FHI EU V BRATISLAVE NA ZAHRANIČNÉ ŠTUDIJNÉ POBYTY V RÁMCI PROGRAMU ERASMUS+ MOBILITA ŠTÚDIUM

Článok 1: Úvodné ustanovenia

1. Erasmus+ je mobilitný program Európskej únie financovaný z prostriedkov Európskej komisie. Je zameraný na modernizáciu a zvyšovanie kvality vysokoškolského vzdelávania v Európe a inde vo svete. Študentom Fakulty hospodárskej informatiky Ekonomickej univerzity v Bratislave (ďalej aj „FHI“) dáva možnosť zlepšiť si svoje zručnosti a rozšíriť si možnosti zamestnania sa po skončení štúdia.
2. Zásady výberového konania FHI vychádzajú zo všeobecne záväzných podmienok pre uchádzačov o mobilitný program Erasmus+ vychádzajúcich z dokumentov Európskej komisie reprezentovanej na účely realizácie tohto programu v podmienkach Slovenskej republiky Národnou kanceláriou Programu celoživotného vzdelávania (ďalej aj „SAAIC“).
3. Mobility v programe Erasmus+ sa realizujú na základe tzv. kľúčových akcií. Kľúčová akcia KA131 ponúka možnosť vycestovať na mobilitu v rámci Európy (všetky členské štáty EÚ a nečlenské štáty EÚ – Macedónsko, Turecko, Lichtenštajnsko, Island a Nórsko). Konkrétne partnerské inštitúcie si študent vyberá podľa zoznamu Erasmus dohôd uvedených na webovej stránke univerzity.

Článok 2: Kritériá vyslania

1. Zahraničný študijný pobyt v rámci Erasmus+ mobility môže každý študent FHI dennej formy absolvovať len v tom prípade, ak má úspešne ukončený 1. ročník bakalárskeho štúdia na FHI.
2. Predpokladom vyslania študenta na zahraničný pobyt je úspešné absolvovanie výberového konania.
3. Každý študent FHI má právo zúčastniť sa Erasmus+ mobility počas vysokoškolského štúdia opakovane. Súčet dĺžok všetkých Erasmus mobilít na jednom stupni vysokoškolského štúdia (štúdium, študentská stáž, absolventská stáž) nesmie presiahnuť 12 mesiacov.
4. Primárne je každý študent vybraný na štúdium na partnerskej inštitúcii na jeden semester, pričom si môže štúdium predĺžiť aj na ďalší semester, avšak len v prípade predĺženia zo zimného do letného semestra, nakoľko ide o jeden akademický rok, pokiaľ s danou podmienkou súhlasí prijímajúca aj vysielajúca inštitúcia a pokiaľ spĺňa podmienky stanovené v tomto predpise. Predĺženie pobytu z letného semestra do zimného nie je možné. V takom prípade sa študent musí opätovne prihlásiť do výberového konania a musí byť opätovne

nominovaný svojou domácou fakultou na ďalší akademický rok. Grantový príspevok na ďalší semester je študentovi poskytnutý len v prípade, ak Centru medzinárodných vzťahov (ďalej aj „CMV“) zostali voľné finančné prostriedky. Štandardne si musí študent finančne pokryť ďalší semester z vlastných zdrojov.

5. V prípade predčasného návratu z mobility je povinnosťou študenta vopred písomne informovať o tejto skutočnosti koordinátora z CMV a prodekanku pre rozvoj, medzinárodné vzťahy a vzťahy s verejnosťou FHI. Študent, ktorý sa predčasne vráti z mobility, je povinný vrátiť celý grantový príspevok alebo jeho pomernú časť na účet, z ktorého mu bol poukázaný. Presnú výšku sumy určí CMV podľa zásad stanovených SAAIC.
6. Ak sa študent vzdá účasti na programe Erasmus+ mobilita štúdium po nominácii fakultou, je povinný túto skutočnosť bezodkladne písomnou formou (e-mailom) oznámiť koordinátorovi CMV a prodekanke pre rozvoj, medzinárodné vzťahy a vzťahy s verejnosťou FHI. Ak sa študent po nominácii fakultou alebo univerzitou vzdá účasti na programe Erasmus+ mobilita štúdium, v ďalších rokoch štúdia na príslušnom stupni vysokoškolského štúdia sa nebude môcť prihlásiť do výberového konania a zúčastniť sa mobility.

Článok 3: Výberové konanie

1. Informáciu o výzve na výberové konanie na Erasmus+ mobilita štúdium zverejňuje CMV a následne FHI prostredníctvom svojich informačných kanálov (web stránky, FB, IG, fakultné obrazovky) spravidla v priebehu januára.
2. Do výberového konania na Erasmus+ mobilita štúdium na nasledujúci akademický rok sa môže prihlásiť študent FHI, ktorý:
   a) je zapísaný na štúdium v príslušnom ročníku a stupni štúdia na FHI,
   b) nemá v príslušnom semestri predmet s konečným hodnotením Fx (bez možnosti opravného termínu),
   c) nemá z predchádzajúceho ročníka žiaden prenosový predmet,

   a to najneskôr do termínu zverejneného CMV a FHI (spravidla do polovice februára).
3. Výberové konanie prebieha v dvoch kolách (častiach). Prvá časť prebieha na FHI (fakultné výberové konanie), uskutočňuje sa do konca februára každého kalendárneho roka. Druhá časť výberového konania prebieha na CMV.
4. Na zaradenie do fakultného výberového konania sa študent prihlási v aplikácii Study Abroad https://www.studyabroad.sk a do aplikácie nahrá:
   a) dôkladne ***vyplnenú prihlášku*** na študijný pobyt na aktuálny akademický rok (Student Application Form), študent v nej uvádza univerzity podľa preferencií a semester, v ktorom chce zahraničný pobyt absolvovať,
   b) ***fotografiu***,
   c) ***štruktúrovaný životopis v anglickom jazyku***,

d) buď dokument, v ktorom uvedie link na motivačné video. ***Motivačné video*** má mať dĺžku maximálne 2 minúty a jeho obsahom majú byť tieto informácie:

- **Dôvody výberu zahraničnej univerzity** (jasne a presvedčivo vysvetliť, podľa akých kritérií si vybral zahraničnú univerzitu: akademické zameranie, kvalita študijného programu, reputácia, ponuka predmetov, harmonogram akademického roka, lokalita).
- **Vysvetlenie kompatibility študijného plánu na EUBA so štúdiom v zahraničí** (preukázať, že ponuka predmetov na partnerskej univerzite je v súlade s domácim študijným plánom, zdôvodniť, ako zahraničné predmety nahradia alebo doplnia študijný plán).
- **Motivácia a dôvody účasti na mobilite** (jasne pomenovať, prečo chce absolvovať študijný pobyt: rozvoj kompetencií podľa profilu absolventa, jazykové zručnosti, interkultúrne skúsenosti, prístup k špecializovaným predmetom).
- **Argumentácia, prečo by mal byť študent vyslaný** (argumentovať, prečo je vhodným kandidátom: študijné výsledky, aktivita, zodpovednosť, potenciál rozvoja, ambície; preukázať pripravenosť a zrelosť na samostatné fungovanie v zahraničnom prostredí).
- **Očakávaný prínos mobility pre študenta** (jasne definovať, aké konkrétne zručnosti, vedomosti a skúsenosti očakáva, e mobilita prinesie: odborné, akademické, osobnostné, význam pre budúcu kariérnu voľbu).
- **Očakávaný prínos mobility pre univerzitu/fakultu** (pomenovať, aký má jeho pobyt v zahraničí prínos pre fakultu, ako a čím je pripravený reprezentovať univerzitu).
- **Znalosť cieľovej krajiny a prostredia** (prejaviť orientáciu v krajine, meste, v akademickom prostredí partnerskej univerzity; dokázať, že si pobyt premyslel a vie, do akého prostredia ide).

ALEBO

motivačný list v anglickom jazyku,

e) ***jazykové certifikáty*** – potvrdenia a certifikáty o štátnej jazykovej skúške, prestížne jazykové certifikáty, absolvované letné školy v CJ, neštandardizované jazykové certifikáty, a pod. Potvrdenie o absolvovaní jazyka na EUBA nie je potrebné dokladovať;

f) ***predbežný zoznam predmetov***, ktoré bude študovať na 3 vybraných univerzitách,

g) ***iné*** – zoznam rôznych ocenení a školské a mimoškolské aktivity (ŠVOČ, medzinárodné ocenenia a ocenenia v rámci EU, členstvo v organizáciách na

EUBA i mimo nej – študentský parlament, Buddy systém, AIESEC, a pod., reprezentácia v športe, výskume, vede, umení a pod.).

5. Vytvorenú prihlášku študent odošle cez portál www.studyabroad.sk a vytlačenú a podpísanú ju odovzdá stanovenom termíne, resp. vo výnimočných prípadoch odošle naskenovanú e-mailom prodekanke pre rozvoj, medzinárodné vzťahy a vzťahy s verejnosťou.
6. Nominácie študentov na zahraničné pobyty posudzuje v rámci fakultného výberového konania výberová komisia, ktorú tvorí: *prodekanka pre rozvoj, medzinárodné vzťahy a vzťahy s verejnosťou* – predsedníčka komisie; *zástupca študentskej časti Akademického senátu FHI* – člen komisie. Dekan FHI môže určiť ďalších členov komisie dodatočným rozhodnutím. Výberová komisia zodpovedá za transparentný výber a nomináciu študentov na zahraničný pobyt.
7. Na osobný pohovor v rámci výberového konania budú pozvaní iba tí uchádzači, ktorí si v bode 4 písm. d) zvolili motivačný list. Študenti, ktorí nahrajú do studyabroad dokument s linkom na motivačné video, nemusia, ale vo výnimočnom prípade môžu byť na osobný pohovor pozvaní.
8. Výberová komisia je oprávnená odmietnuť pozvať na výberové konanie uchádzača, ktorý nespĺňa základné predpoklady stanovené v bodoch 2 a 11 tohto článku. V prípade, ak takéhoto uchádzača výberová komisia pozve na výberové konanie, má právo ho na základe uvedenia príslušného dôvodu vyradiť z poradia nominovaných uchádzačov a náhradníkov.
9. Výberová komisia hodnotí splnenie podmienok pre účasť vo výberovom konaní a poradie nominovaných študentov a náhradníkov určí na základe súčtu dosiahnutých bodov podľa nasledujúcich kritérií:

Kritérium	**Bodové hodnotenie**	**Obsah**	**Forma**
Študijné výsledky	30	Pre študentov na 1. stupni študijný priemer za celé uplynulé obdobie štúdia v dokončených akademických rokoch – vážený študijný priemer všetkých predmetov za predchádzajúce obdobie. Pre študentov na 2. stupni študijný priemer zo štátnej skúšky (na základe dodatku k diplomu)	Výpis výsledkov zo štúdia vydaný študijným oddelením.
Mimoriadne aktivity	10	Účasť študenta na podujatiach celospoločenského významu (napr. dobrovoľníctvo), v študentských súťažiach (napr. ŠVOČ),	Potvrdenie o členstvách a účasti študenta.

		členstvo v študentských organizáciách (napr. Študentský parlament, AISEC, ESN/Buddy systém) a pod.	
Jazyková spôsobilosť	25	Spôsobilosť plynule komunikovať písomne aj ústne v jazyku prijímajúcej inštitúcie.	Písomné podklady Motivačné video Výberový rozhovor
Motivácia	20	Dôvody výberu zahraničnej univerzity Kompatibilita študijného plánu so štúdiom v zahraničí Motivácia a dôvody účasti na mobilite Opodstatnenie výberu študenta – prečo by mal byť vyslaný Očakávaný prínos pre študenta Očakávaný prínos pre univerzitu/fakultu Znalosť cieľovej krajiny a prostredia	Motivačný list, výberový rozhovor. Motivačné video
Prehľad o predmetoch	15	Schopnosť vedieť si na stránkach zahraničných univerzít vybrať predmety kompatibilné so študijným program na EUBA-	Prehľad o predmetoch na vybraných zahraničných univerzitách

10. Prodekanka pre rozvoj, medzinárodné vzťahy a vzťahy s verejnosťou FHI postúpi zoznamy nominovaných študentov na CMV. Druhá časť výberového konania prebieha na CMV (po doručení nominácií z fakúlt/programov, prebieha v rámci CMV prideľovanie študentov na partnerské univerzity podľa umiestnenia na nominačnej listine, po zadelení je zoznam študentov elektronicky doručený na schválenie členom celouniverzitnej komisie, následne je prehľad rozdelenia nominovaných študentov na Erasmus+ mobilitu štúdium zverejnený na webovej stránke univerzity).
11. Zahraničný pobyt v rámci Erasmus+ mobilita štúdium môže absolvovať nominovaný študent len ak:
    a) splnil povinnosti predpísané študijným programom v ročníku, v ktorom bol úspešne nominovaný na zahraničný pobyt (a teda má riadne absolvované a ukončené predmety v príslušnom ročníku, ako aj prenosové predmety z predchádzajúceho ročníka),
    b) ukončil štúdium prvého stupňa a bol prijatý na druhý stupeň štúdia na FHI (platí v prípade nominovaných študentov 3. ročníka 1. stupňa štúdia).

Článok 4: Povinnosti nominovaných študentov pred odchodom na mobilitu

1. Po získaní akceptačného listu potvrdeného prijímajúcou univerzitou je študent povinný kontaktovať prodekanku pre rozvoj, medzinárodné vzťahy a vzťahy s verejnosťou ohľadom výberu predmetov.
2. V Learning Agreement-e (od akademického roka 2020/2021 už len Online Learning Agreement) uvedie študent predmety, ktoré plánuje študovať na zahraničnej univerzite. Aktuálnu ponuku predmetov na daný akademický rok zasiela hostiteľská univerzita priamo na e-mail študenta. Predmety, ktoré si študent vyberie z ponuky zahraničnej univerzity, musia byť kompatibilné s predmetmi, ktoré by v tom čase študoval na FHI.
3. Doktorandi plánujúci uskutočniť časť svojej výskumnej činnosti v zahraničí, musia kontaktovať zahraničných pedagogických pracovníkov so žiadosťou o dozor nad ich výskumom. K prihláške na študijný pobyt prikladajú potvrdenie zahraničného školiteľa o súhlase s ich vedením.
4. Prodekanka pre rozvoj, medzinárodné vzťahy a vzťahy s verejnosťou môže odmietnuť podpísať Online Learning Agreement, pokiaľ u nominovaného študenta zistí nesúlad s bodmi 2 a 11 článku 3.
5. Na základe Online Learning Agreement-u podpísaného prodekankou pre rozvoj, medzinárodné vzťahy a vzťahy s verejnosťou môže študent následne požiadať o uvoľnenie zo štúdia (na predpísanom formulári prostredníctvom študijného oddelenia FHI).
6. Študent je povinný vyplniť a nahrať pred odchodom na mobilitu do portálu www.studyabroad.sk, resp. do Excel súboru „Erasmus+ Povinná dokumentácia PRED odchodom“, ktorý mu zašle koordinátor z CMV, nasledujúce dokumenty:
   a) akceptačný list potvrdený prijímajúcou univerzitou,
   b) Online Learning Agreement podpísaný študentom a prodekankou pre rozvoj, medzinárodné vzťahy a vzťahy s verejnosťou,
   c) v prípade doktorandského štúdia – vedecký plán potvrdený školiteľom na domácej univerzite,
   d) cestovné poistenie (kópia poistnej zmluvy, číslo poistnej zmluvy, názov poisťovne, potvrdenie o zaplatení z Internet Bankingu),
   e) platnú kópiu Európskeho preukazu zdravotného poistenia,
   f) bankové údaje (IBAN, číslo účtu, názov banky),
   g) uvoľnenie zo štúdia (keď študent obdrží akceptačný list od zahraničnej univerzity, kontaktuje CMV so žiadosťou o vystavenie potvrdenia o študijnom pobyte v zahraničí e-mailom. CMV na základe akceptačného listu elektronicky potvrdí príslušnej fakulte plánovaný študijný pobyt v zahraničí na príslušné obdobie. Následne fakulta – príslušná študijná referentka vystaví študentovi uvoľnenie zo štúdia.),
   h) zelené cestovanie – Čestné prehlásenie + cestovné doklady.
7. Žiadny študent FHI nesmie vycestovať na študijný pobyt bez platne podpísaného a potvrdeného Online Learning Agreement-u a platne podpísanej Zmluvy

o poskytnutí finančného príspevku (podpisuje sa medzi Ekonomickou univerzitou v Bratislave a študentom).

Článok 5: Povinnosti študentov počas mobility

1. V prípade zmien v zozname dohodnutých predmetov potvrdených v Online Learning Agreement-e je študent povinný kontaktovať prodekanku pre rozvoj, medzinárodné vzťahy a vzťahy s verejnosťou.
2. Všetky zmeny v zozname predmetov vykonané počas mobility sa zapisujú v časti nazvanej „Changes during mobility".
3. Každá zmena v dohodnutých predmetoch potvrdených v Online Learning Agreement-e podlieha súhlasu a podpisu prodekanky pre rozvoj, medzinárodné vzťahy a vzťahy s verejnosťou.
4. Študent je povinný počas mobility absolvovať minimálne 5 predmetov ukončených skúškou, resp. získať 30 kreditov za predmety ukončené skúškou. V prípade, ak nesplní jednu z týchto dvoch podmienok, je povinný vrátiť alikvotnú časť grantového príspevku.

Článok 6: Povinnosti študentov po návrate z mobility

1. Po návrate zo študijného pobytu je študent povinný nahrať do aplikácie www.studyabroad.sk, resp. do súboru Excel „Erasmus+ Povinná dokumentácia po návrate", a to najneskôr do 10 dní po ukončení pobytu (ak sa s koordinátorom CMV, resp. s prodekankou pre rozvoj, medzinárodné vzťahy a vzťahy s verejnosťou nedohodne inak) nasledujúce dokumenty:
   a) Letter of Confirmation / Potvrdenie o dĺžke pobytu (potvrdzuje hostiteľská univerzita),
   b) Transcript of Records / Výpis známok (vystavuje hostiteľská univerzita),
   c) Proof of Recognition / Uznanie predmetov (podpisuje prodekanka pre rozvoj, medzinárodné vzťahy a vzťahy s verejnosťou),
   d) V prípade doktorandského štúdia - vedecký plán potvrdený školiteľom na prijímajúcej inštitúcii. Dokument musí obsahovať percentuálne vyjadrenie splnenia vedeckého plánu. V prípade nesplnenia podmienok stanovených vo vedeckom pláne, je účastník povinný vrátiť alikvotnú časť grantového príspevku.
   e) dve fotografie z pobytu,
   f) krátky dotazník po ukončení pobytu,
   g) Zelené cestovanie – študent, ktorý využil zelené cestovanie, musí mať nahraté Čestné prehlásenie a cestovné lístky, prípadne lístok s vyúčtovaním za benzín a potvrdenie o zaplatení za účelom zdokladovania cesty študijného pobytu.
2. Študent je po návrate z mobility ďalej povinný:
   a) vyplniť správu študenta, ktorú študent vyplní online cez portál EU Survey, správa príde automaticky na e-mail študenta,
   b) vykonať záverečný online jazykový test prostredníctvom portálu OLS (Online liguistic support), test príde automaticky na e-mail študenta,

c) po nahratí všetkých dokumentov napísať e-mail so žiadosťou o vyplatenie zvyšného grantu na e-mail príslušného koordinátora z CMV,

d) vyplniť Žiadosť o uznanie skúšok a zaslať ju prodekanke pre rozvoj, medzinárodné vzťahy a vzťahy s verejnosťou.

Článok 7: Podmienky uznania predmetov študovaných na zahraničnej univerzite

1. Študent, ktorý má záujem absolvovať štúdium v zahraničí, je povinný pred vycestovaním odkonzultovať svoj študijný plán realizovaný na zahraničnej vysokej škole, ako aj podmienky, na základe ktorých mu bude štúdium v zahraničí uznané na FHI a nahradí mu porovnateľnú časť štúdia, prípadne ďalšie zmeny pôvodného študijného plánu v zahraničí, ktoré vznikli počas štúdia v zahraničí, s prodekankou pre rozvoj, medzinárodné vzťahy a vzťahy s verejnosťou.
2. Predmety absolvované na prijímajúcej zahraničnej vysokej škole a získané kredity sa študentovi uznávajú na základe výpisu výsledkov štúdia (Transcript of Records), ktorý vyhotovuje študentovi prijímajúca zahraničná vysoká škola na záver jeho pobytu a na základe predložených sylabov predmetov. Výpis sa stáva súčasťou osobnej študijnej dokumentácie študenta vedenej fakultou.
3. Štúdium realizované v rámci európskych vzdelávacích programov, ako aj bilaterálnych dohôd na zahraničných vysokých školách, vrátane mimoeurópskych vysokých škôl, bude študentovi uznané v plnom rozsahu v súlade so zmluvou o štúdiu a výpisom výsledkov (vrátane hodnotenia a priznaných kreditov) a nahradí porovnateľnú časť štúdia (vrátane vykonaných skúšok a iných foriem hodnotenia). Obsah štúdia nemusí byť v plnom rozsahu totožný s obsahom štúdia daného študijného programu.
4. Podmienkou uznania štúdia podľa bodu 3 tohto článku je:
   a) štúdium študijného programu na zahraničnej univerzite kompatibilného so študijným programom na FHI,
   b) štúdium obsahovo podobných predmetov (študent dokladá sylabami predmetov zo zahraničnej univerzity),
   c) za voliteľný a výberový predmet je možné uznať aj predmet, ktorý nemusí byť obsahovo podobný predmetom príslušného študijného programu.

Článok 8: Výška grantových príspevkov na študijný pobyt

1. Sadzby jednotlivých grantových príspevkov stanovuje Európska komisia a ich výška závisí od krajiny, v ktorej študent absolvuje študijný pobyt. Krajiny sú rozdelené do troch skupín. Výška grantov pre jednotlivé skupiny krajín je uvedená na stránke: https://euba.sk/medzinarodne-vztahy/odchadzajuci-studenti/erasmus-studium-v-eu#otazky-odpovede .
2. Študentom zo znevýhodneného prostredia a študentom s nedostatkom príležitostí môžu byť po splnení príslušných podmienok a predloženia potrebnej dokumentácie priznané dodatočné finančné prostriedky.
3. Každý účastník mobility (študent) má nárok na príspevok na cestovné náklady. Výška príspevku na cestovné náklady závisí od vzdialenosti medzi vysielajúcou

a prijímajúcou inštitúciou. Na jej stanovenie slúži kalkulačka zverejnená na stránkach Európskej komisie. Sadzba je určená pre účastníka mobility na obojsmernú cestu; nenásobí sa dvomi. Sadzba je vyššia v prípade využitia tzv. Zeleného cestovania. Všetky podmienky sú uvedené na stránke: https://euba.sk/medzinarodne-vztahy/odchadzajuci-studenti/erasmus-studium-v-eu#podpora-na-cestovne-naklady

HARMONOGRAM AKADEMICKÉHO ROKA 2026/2027 NA EU V BRATISLAVE

	Termín	Poznámka
Zápisy na štúdium	1. 9. – 18. 9. 2026	podľa harmonogramov fakúlt
Úvodné informácie pre študentov 1. ročníka	1. 9. – 18. 9. 2026	podľa harmonogramov fakúlt
Výučba – zimný semester – denné štúdium	21. 9. – 18. 12. 2026	**okrem 2. 11. 2026 (pondelok), 17. 11. 2026 (utorok)**
Týždeň na udeľovanie zápočtov, priebežných hodnotení	14. 12. – 18. 12. 2026	
Výučba – zimný semester – externé štúdium	19. 9. – 18. 12. 2026	**Okrem 31. 10. 2026 (sobota)**
Skúškové obdobie – zimný semester	21. 12. 2026 – 23. 12. 2026 4. 1. – 5. 2. 2027	
Výučba – letný semester – denné štúdium	8. 2. – 7. 5. 2027	**okrem 26. 3. - 29. 3. 2027,**
Výučba – letný semester – externé štúdium	8. 2. – 8. 5. 2027	**okrem 26. 3. - 29. 3. 2027, 1. 5. 2027**
Týždeň na udeľovanie zápočtov, priebežných hodnotení	3. 5. – 8. 5. 2027	
Skúškové obdobie – letný semester	10. 5. – 30. 6. 2027*	
Štátne skúšky – bakalárske, inžinierske	10. 5. – 30. 6. 2027**	podľa harmonogramov fakúlt
Štátne skúšky – dizertačné skúšky		podľa harmonogramov fakúlt
Štátne skúšky – obhajoby dizertačných prác	do 30. 6. 2027	podľa harmonogramov fakúlt
Prijímacie skúšky pre 1. stupeň štúdia v slovenskom jazyku **Prijímacie skúšky pre 1. stupeň štúdia v anglickom jazyku**	14. – 18. 6. 2027 23. 3. 2027	
Prijímacie skúšky pre 2. stupeň štúdia v slovenskom jazyku **Prijímacie skúšky pre 2. stupeň štúdia v anglickom jazyku**	3. 5. – 25 7. 2027 1. 3. – 25. 7. 2027	podľa harmonogramov fakúlt
Prijímacie skúšky pre 3. stupeň štúdia	jún – júl 2027	podľa harmonogramov fakúlt
Opravný (resp. náhradný) termín štátnych skúšok na 1. stupni štúdia	august 2027	podľa harmonogramov fakúlt
Opravný (resp. náhradný) termín štátnych skúšok na 2. stupni štúdia	august 2027	podľa harmonogramov fakúlt
Promócie (2. stupeň štúdia)	21. 6 . – 2. 7. 2027	podľa harmonogramov fakúlt
Promócie (1. stupeň štúdia)	21. 6. – 2. 7. 2027	podľa harmonogramov fakúlt
Promócie (3. stupeň štúdia)	október – november 2027	
Obdobie hlavných prázdnin	1. 7. – 31. 8. 2027	

* v období prijímacích skúšok na 1. stupeň štúdia možno skúšať iba v popoludňajších hodinách po 13.30 hod.
** okrem obdobia prijímacích skúšok na 1. stupeň štúdia
Prerokovala: PaEK EU v Bratislave dňa: 5.12.2025
Prerokovalo a schválilo: Kolégium rektora EU v Bratislave dňa: 17. 12. 2025

KALENDÁR NA AKADEMICKÝ ROK 2026/2027

SEPTEMBER							
týždeň	Po	Ut	St	Št	Pia	**So**	**Ne**
36.		1	2	3	4	5	**6**
37.	7	8	9	10	11	12	**13**
38.	14	**15**	16	17	18	19	**20**
39./1.	21	22	23	24	25	26	**27**
40./2.	28	29	30				

OKTÓBER							
týždeň	Po	Ut	St	Št	Pia	**So**	**Ne**
40./2.				1	2	3	**4**
41./3.	5	6	7	8	9	10	**11**
42./4.	12	13	14	15	16	17	**18**
43./5.	19	20	21	22	23	24	**25**
44./6.	26	27	28	29	30	31	

NOVEMBER							
týždeň	Po	Ut	St	Št	Pia	**So**	**Ne**
44./6.							**1**
45./7.	2	3	4	5	6	7	**8**
46./8.	9	10	11	12	13	14	**15**
47./9.	16	17	18	19	20	21	**22**
48./10.	23	24	25	26	27	28	**29**
49./11.	30						

DECEMBER							
týždeň	Po	Ut	St	Št	Pia	**So**	**Ne**
49./11.		1	2	3	4	5	**6**
50./12.	7	8	9	10	11	12	**13**
51./13.	14	15	16	17	18	19	**20**
52.	21	22	23	**24**	**25**	**26**	**27**
53.	28	29	30	31			

JANUÁR							
týždeň	Po	Ut	St	Št	Pia	**So**	**Ne**
53.					**1**	2	**3**
1.	4	5	**6**	7	8	9	**10**
2.	11	12	13	14	15	16	**17**
3.	18	19	20	21	22	23	**24**
4.	25	26	27	28	29	30	**31**

FEBRUÁR							
týždeň	Po	Ut	St	Št	Pia	**So**	**Ne**
5.	1	2	3	4	5	6	**7**
6./1.	8	9	10	11	12	13	**14**
7./2.	15	16	17	18	19	20	**21**
8./3.	22	23	24	25	26	27	**28**

MAREC							
týždeň	Po	Ut	St	Št	Pia	**So**	**Ne**
9./4.	1	2	3	4	5	6	**7**
10./5.	8	9	10	11	12	13	**14**
11./6.	15	16	17	18	19	20	**21**
12./7.	22	23	24	25	**26**	27	**28**
13./8.	**29**	30	31				

APRÍL							
týždeň	Po	Ut	St	Št	Pia	**So**	**Ne**
13./8.				1	2	3	**4**
14./9.	5	6	7	8	9	10	**11**
15./10.	12	13	14	15	16	17	**18**
16./11.	19	20	21	22	23	24	**25**
17./12.	26	27	28	29	30		

MÁJ							
týždeň	Po	Ut	St	Št	Pia	**So**	**Ne**
17./12.						**1**	2
18./13.	3	4	5	6	7	**8**	**9**
19.	10	11	12	13	14	15	**16**
20.	17	18	19	20	21	22	**23**
21.	24	25	26	27	28	29	**30**
22.	31						

JÚN							
týždeň	Po	Ut	St	Št	Pia	**So**	**Ne**
22.		1	2	3	4	5	**6**
23.	7	8	9	10	11	12	**13**
24.	14	15	16	17	18	19	**20**
25.	21	22	23	24	25	26	**27**
26.	28	29	30				

JÚL							
týždeň	Po	Ut	St	Št	Pia	**So**	**Ne**
26.				1	2	3	**4**
27.	**5**	6	7	8	9	10	**11**
28.	12	13	14	15	16	17	**18**
29.	19	20	21	22	23	24	**25**
30.	26	27	28	29	30	31	

AUGUST							
týždeň	Po	Ut	St	Št	Pia	**So**	**Ne**
30.							**1**
31.	2	3	4	5	6	7	**8**
32.	9	10	11	12	13	14	**15**
33.	16	17	18	19	20	21	**22**
34.	23	24	25	26	27	28	**29**
35.	30	31					

kalendárny týždeň/týždeň semestra

OBSAH

PRÍHOVOR REKTORA EU V BRATISLAVE 3
O Ekonomickej univerzite v Bratislave 7
ORGANIZÁCIA VYSOKOŠKOLSKÉHO ŠTÚDIA A KREDITOVÝ SYSTÉM NA EU V BRATISLAVE 9
INTERNACIONALIZÁCIA VZDELÁVANIA NA EU V BRATISLAVE 10
SYSTÉM ZABEZPEČOVANIA A ZDOKONAĽOVANIA KVALITY NA EKONOMICKEJ UNIVERZITE V BRATISLAVE 12
VEDECKÁ RADA EU V BRATISLAVE 17
KOLÉGIUM REKTORA EU V BRATISLAVE 18
VEDENIE EU V BRATISLAVE 18
SPRÁVNA RADA EU V BRATISLAVE 18
REKTORÁT EKONOMICKEJ UNIVERZITY V BRATISLAVE 19
PREHĽAD FAKÚLT A KATEDIER 21
PREHĽAD PRACOVÍSK 22
1. Centrum komunikácie a vzťahov s verejnosťou 22
2. Archív EU v Bratislave 22
3. Centrum protidrogových a poradenských služieb EU v Bratislave 23
4. Centrum podnikateľských činností a univerzitných služieb EU v Bratislave 23
5. Centrum celoživotného vzdelávania 24
6. Znalecký ústav 25
7. Centrum medzinárodných vzťahov 25
8. Projektové centrum 25
9. Centrum na zabezpečenie a podporu kvality 25
10. Centrum telesnej výchovy a športu 25
11. Ekonomické rozhľady 26
12. Centrum informačných technológií 26
13. Slovenská ekonomická knižnica 26
14. VŠK Ekonóm 27
ŠTUDENTSKÉ ORGANIZÁCIE 27
SPRIEVODCA ŠTÚDIOM 28
PRÍHOVOR DEKANA FHI EU V BRATISLAVE 29
Z HISTÓRIE FAKULTY 31
SYSTÉM ŠTÚDIA NA FAKULTE 33
PROFIL ABSOLVENTA 35
AKADEMICKÍ FUNKCIONÁRI 44
KOLÉGIUM DEKANA 44
VEDECKÁ RADA 45
AKADEMICKÝ SENÁT 45
DISCIPLINÁRNA KOMISIA 46
DEKANÁT 47
KATEDRA APLIKOVANEJ INFORMATIKY 48
KATEDRA MATEMATIKY A AKTUÁRSTVA 51
KATEDRA OPERAČNÉHO VÝSKUMU A EKONOMETRIE 53
KATEDRA ŠTATISTIKY 55

KATEDRA ÚČTOVNÍCTVA A AUDÍTORSTVA 57
HARMONOGRAM AKADEMICKÉHO ROKA 2026/2027 59
NA FHI EU V BRATISLAVE 59
ŠTUDIJNÉ PROGRAMY FHI EU V BRATISLAVE 60
BAKALÁRSKE ŠTÚDIUM 60
Študijný program 1. stupňa: *dátová analytika a kontroling*, denné štúdium 61
Študijný program 1. stupňa: *data science v ekonómii*, denné štúdium 63
Študijný program 1. stupňa: *hospodárska informatika*, denné štúdium 65
Študijný program 1. stupňa: *účtovníctvo*, denné štúdium 67
ZÁSADY ŠTÚDIA CUDZÍCH JAZYKOV NA FHI EU V BRATISLAVE 69
V AKADEMICKOM ROKU 2025/2026 69
CENTRUM TELESNEJ VÝCHOVY A ŠPORTU 70
ŠTUDIJNÉ PROGRAMY FHI EU V BRATISLAVE 72
INŽINIERSKE ŠTÚDIUM 72
Študijný program 2. stupňa: *aktuárstvo,* denné štúdium 73
Študijný program 2. stupňa: *data science v ekonómii*, denné štúdium 75
Študijný program 2. stupňa: *data science v ekonómii* s certifikátom EMOS, denné štúdium 77
Študijný program 2. stupňa: *informačný manažment*, denné štúdium 78
Študijný program 2. stupňa: *účtovníctvo a audítorstvo*, denné štúdium 80
ŠTUDIJNÉ PROGRAMY FHI EU V BRATISLAVE 82
DOKTORANDSKÉ ŠTÚDIUM 82
Študijný program: *účtovníctvo* 86
Študijný program: *data science v ekonómii* 90
MEDZINÁRODNÁ AKREDITÁCIA NA FHI EU V BRATISLAVE 94
ZÁSADY VÝBEROVÉHO KONANIA A UZNÁVANIA PREDMETOV ŠTUDENTOV FHI EU V BRATISLAVE NA ZAHRANIČNÉ ŠTUDIJNÉ POBYTY V RÁMCI PROGRAMU ERASMUS+ MOBILITA ŠTÚDIUM 110
HARMONOGRAM AKADEMICKÉHO ROKA 2026/2027 NA EU V BRATISLAVE 119
KALENDÁR NA AKADEMICKÝ ROK 2026/2027 120

Sprievodca štúdiom na Fakulte hospodárskej informatiky
Ekonomickej univerzity v Bratislave
Zostavili: **Ing. Silvia Zelinová, PhD., Jana Čajkovičová**
Vydalo: **Vydavateľstvo Ekonóm**
Dolnozemská cesta 1
852 35 Bratislava 5

ISBN 978-80-225-5341-4