EKONOMICKÁ UNIVERZITA
V BRATISLAVE

AACSB
ACCREDITED

SPRIEVODCA ŠTÚDIOM

NA FAKULTE APLIKOVANÝCH JAZYKOV EKONOMICKEJ UNIVERZITY V BRATISLAVE

2026/2027



FAKULTA APLIKOVANÝCH
JAZYKOV
EUBA

https://faj.euba.sk

PRÍHOVOR REKTORA EU V BRATISLAVE

Milé študentky, milí študenti,

začína nový akademický rok 2026/2027 a je mi veľkým potešením privítať vás všetkých na Ekonomickej univerzite v Bratislave – univerzite, ktorá už viac ako osemdesiatpäť rokov patrí medzi nositeľov ekonomického vzdelávania, vedeckého poznania a akademických hodnôt na Slovensku. Pre niektorých je to nový začiatok, pre ďalších pokračovanie na ich ceste vysokoškolským štúdiom. Spolu s učiteľmi, výskumnými pracovníkmi, ostatnými zamestnancami, ale aj vami, študentmi, tvoríme jednu akademickú komunitu, pred ktorou stoja nové náročné výzvy, spojené s prácou a štúdiom, ale aj príležitosti na realizáciu mimoškolských a mimopracovných aktivít.

Dovoľte mi, milé študentky a milí študenti, aby som Vám všetkým na začiatku nového akademického roka 2026/2027 poprial veľa študijných, ale aj osobných úspechov.

Osobitne mi dovoľte pozdraviť študentov 1. ročníka, ktorých rozhodnutie študovať na vysokej škole bolo jedným z najdôležitejších životných rozhodnutí. Som rád, že ste si vybrali práve Ekonomickú univerzitu v Bratislave. Verím, že počas rokov, ktoré tu strávite, získate nielen kvalitné vzdelanie, ale aj skúsenosti, ktoré budú formovať vašu osobnosť, profesijné smerovanie i pohľad na svet. Ekonomická univerzita v Bratislave nie je iba miestom, kde sa odovzdávajú vedomosti, je priestorom, kde sa rodia nové myšlienky, kde sa stretávajú rôzne názory, kde sa učíme viesť odborný dialóg, rešpektovať argumenty druhých a niesť zodpovednosť za svoje rozhodnutia. Preto vám novým študentom želám, aby ste sa cítili prijatí, motivovaní a inšpirovaní, aby ste sa nebáli pýtať, objavovať a zapájať sa do aktivít, ktoré na vás čakajú.

Ekonomická univerzita v Bratislave ponúka širokospektrálny komplex študijných programov v študijnom odbore ekonómia a manažment, ako aj študijné programy v študijnom odbore filológia. Tento komplex nových, moderných, súčasným podmienkam vzdelávania a potrieb trhu práce prispôsobených študijných programov, vytvára pre študentov základ pre ich budúce úspešné pôsobenie v hospodárskej, či spoločenskej praxi. Všetky študijné programy predstavujú záruku kvality, odbornosti a aktuálnosti. Študijné programy sú navrhnuté tak, aby poskytovali rovnováhu medzi teoretickými poznatkami a praktickými zručnosťami, čím absolventom umožňujú nielen porozumieť súvislostiam, ale aj samostatne a tvorivo riešiť reálne výzvy. Výučba je pravidelne aktualizovaná a dopĺňaná o najnovšie poznatky z výskumu, legislatívy, podnikovej praxe a verejného hospodárstva. Spolupráca s podnikateľským sektorom, verejnou správou aj medzinárodnými inštitúciami zabezpečuje, že študijné programy reflektujú skutočné potreby trhu práce. Študenti tak získavajú nielen kvalitné akademické vzdelanie, ale aj možnosť stretávať sa s odborníkmi z praxe, zapájať sa do projektov, stáží či odborných diskusií už počas štúdia. Tým sa zvyšuje ich pripravenosť na reálne profesijné situácie, ako aj ich konkurencieschopnosť v slovenskom aj zahraničnom prostredí. Bez ohľadu na to, či si študent zvolil oblasť ekonómie, financií, manažmentu, obchodu, cestovného ruchu, účtovníctva, medzinárodných vzťahov či verejnej politiky – dostane vzdelanie, ktoré má zmysel, hodnotu a uplatnenie.

Kvalitu univerzity neurčuje iba obsah študijných programov, ale predovšetkým ľudia, ktorí ju tvoria. Naša akademická obec stojí na hodnotách slobody, demokracie, akademickej čestnosti, tolerancie a vzájomného rešpektu. Tieto hodnoty predstavujú základ univerzitného života a vytvárajú prostredie, v ktorom môže každý slobodne rozvíjať svoj potenciál.

Veľkou prednosťou našej univerzity je jej medzinárodný charakter, čo dokumentuje aj prestížna medzinárodná akreditácia AACSB, ktorej je univerzita držiteľkou.

Každoročne na našich fakultách študujú stovky zahraničných študentov z desiatok krajín sveta a rovnako stovky našich študentov odchádzajú študovať alebo absolvovať odborné stáže na partnerské univerzity v Európe i mimo nej. Ekonomická univerzita v Bratislave realizuje v súčasnosti viacero dohôd o udeľovaní dvojitých diplomov so zahraničnými univerzitami, vytvára pre študentov priaznivé podmienky pre absolvovanie zahraničných mobilít na prestížnych zahraničných univerzitách v rámci programu Erasmus+ alebo v rámci dohôd o spolupráci so zahraničnými univerzitami.

Medzinárodné projekty, spoločné študijné programy, výučba v cudzích jazykoch, letné školy, zahraniční profesori či odborné konferencie vytvárajú prostredie, ktoré pripravuje našich absolventov na úspešné pôsobenie v medzinárodnom prostredí.

Osobitnú pozornosť venujeme spolupráci s praxou. Naši partneri z podnikateľského prostredia, bánk, medzinárodných spoločností, štátnej správy i neziskového sektora vytvárajú študentom priestor na odborné stáže, riešenie reálnych projektov či budúce pracovné uplatnenie. Aj preto sa absolventi Ekonomickej univerzity dlhodobo uplatňujú na trhu práce veľmi úspešne a patria medzi vyhľadávaných odborníkov.

Štúdium na univerzite však nie je iba o prednáškach, seminároch a skúškach. Univerzitný život ponúka množstvo príležitostí na rozvoj talentu, tvorivosti i osobnosti, je poznačený aj aktivitami študentskej komunity. Študenti nie sú len pasívnymi príjemcami vzdelania, ale rovnocennými partnermi v akademickom prostredí, ktorých názor má svoje miesto v rozhodovacích procesoch, pri formovaní študijných podmienok, či pri zlepšovaní vnútorného prostredia univerzity. Študentskí zástupcovia sú plnohodnotnými členmi akademických senátov, komisií a rôznych pracovných skupín, kde majú možnosť aktívne sa zapájať do strategických rozhodnutí, predkladať návrhy a vyjadrovať sa k témam, ktoré sa ich priamo týkajú. Takáto participácia nie je len formálna – je dôkazom dôvery a zodpovednosti, ktorú ako univerzita študentom zverujeme.

Akademický rok 2026/2027 bude mimoriadne významný. Uskutočnia sa voľby akademických funkcionárov a akademických samosprávnych orgánov univerzity aj jednotlivých fakúlt, ktoré budú určovať smerovanie našej univerzity na ďalšie funkčné obdobie. Verím, že tieto voľby budú dôstojným potvrdením princípov akademickej demokracie, otvoreného dialógu a zodpovednosti. Povzbudzujme preto všetkých študentov, aby sa zapájali do študentských samospráv, zaujímali sa o dianie na univerzite a nebáli sa vyjadriť svoj názor. Len spoločným úsilím – študentov aj zamestnancov – môžeme vytvárať univerzitné prostredie, ktoré je moderné, inkluzívne, kvalitné a pripravené čeliť výzvam súčasnosti.

Na záver by som vám chcel zaželať, aby boli roky strávené na Ekonomickej univerzite v Bratislave naplnené nielen úspešným štúdiom, ale aj osobným rastom, novými priateľstvami, nezabudnuteľnými zážitkami a odvahou využívať všetky príležitosti, ktoré vám univerzita ponúka. Prajem vám, aby ste boli zvedaví, tvoriví, pracovití a otvorení novým výzvam. Aby ste si z univerzity odniesli nielen diplom, ale aj vedomosti, skúsenosti, hodnoty a priateľstvá, ktoré vás budú sprevádzať celý život. Verím, že o niekoľko rokov budete môcť s hrdosťou povedať, že ste boli súčasťou akademickej komunity Ekonomickej univerzity v Bratislave a že práve tu sa začala vaša úspešná profesijná cesta.

Bratislava, august 2026

Ferdinand Daňo
rektor



prof. Ing. Ferdinand DAŇO, PhD.

rektor Ekonomickej univerzity v Bratislave



doc. Mgr. Boris MATTOŠ, PhD.
prorektor pre medzinárodné vzťahy
štatutárny zástupca rektora



doc. Ing. Paula PUŠKÁROVÁ, DiS. art., PhD.
prorektorka pre vedu
a doktorandské štúdium



doc. Ing. Mgr. Zuzana JUHÁSZOVÁ, PhD.
prorektorka pre vzdelávanie



Ing. Jakub KINTLER, PhD.
prorektor pre rozvoj, kultúru a šport



doc. Ing. Jana PÉLIOVÁ, PhD.
prorektorka pre akreditáciu a kvalitu



Ing. Mária DZIUROVÁ
kvestorka

O EKONOMICKEJ UNIVERZITE V BRATISLAVE

Na Ekonomickej univerzite v Bratislave sa počas jej existencie uskutočnili viaceré zmeny z hľadiska názvu, zamerania a obsahu štúdia, ako aj organizačnej štruktúry. Škola vznikla v roku 1940, kedy obchodné a priemyselné komory - bratislavská, banskobystrická a prešovská – zriadili súkromnú Vysokú obchodnú školu v Bratislave, ktorej vláda udelila právo verejnosti. Nariadením Slovenskej národnej rady č. 34/1945 Zb. bola Vysoká obchodná škola poštátnená a premenovaná na Slovenskú vysokú školu obchodnú. V roku 1949 bol tento názov zmenený na Vysokú školu hospodárskych vied. Vládnym nariadením č. 40/1952 sa upravil názov školy na Vysokú školu ekonomickú. Zákonom SNR č. 139/1992 Zb. z 27. 2. 1992 bola Vysoká škola ekonomická v Bratislave rozdelená na Vysokú školu ekonomickú v Bratislave a Vysokú školu ekonomiky služieb a cestovného ruchu so sídlom v Banskej Bystrici. Na základe zákona SNR č. 292/1992 Zb. bol zmenený názov Vysokej školy ekonomickej na Ekonomickú univerzitu v Bratislave. Od 1. júna 2010 pôsobí na Ekonomickej univerzite v Bratislave aj ďalšia, v poradí siedma fakulta – Fakulta aplikovaných jazykov.

So vznikom školy sú spojené mená takých významných osobností, ako boli prof. PhDr. Jur Hronec, prof. Ing. Július Pázman, prof. Ing. Vladimír Králiček, DrSc., prof. Ing. Ladislav Cicvárek a ďalší. Práve ich zásluhou sa v roku 1940 položili základy ekonomickej vzdelanosti na Slovensku.

V súčasnom období Ekonomickú univerzitu v Bratislave tvorí sedem fakúlt:

- Národohospodárska fakulta so sídlom v Bratislave,
- Obchodná fakulta so sídlom v Bratislave,
- Fakulta hospodárskej informatiky so sídlom v Bratislave,
- Fakulta podnikového manažmentu so sídlom v Bratislave,
- Fakulta medzinárodných vzťahov so sídlom v Bratislave,
- Fakulta aplikovaných jazykov so sídlom v Bratislave,
- Podnikovohospodárska fakulta so sídlom v Košiciach.

Počas 86-ročnej existencie EU v Bratislave absolvovalo štúdium na univerzite viac ako 120 tisíc absolventov všetkých stupňov štúdia. V súčasnosti študuje na univerzite takmer 8 000 študentov.

EU v Bratislave je signatárom Magna Charta Universitatu a pripojila sa tiež k iniciatíve OSN Global Compact. Zároveň aktívne pôsobí v nasledujúcich medzinárodných organizáciách:

- AACSB – Association to Advance Collegiate Schools of Business
- ACCA – Association of Chartered Certified Accountants
- AmCham – American Chambers of Commerce
- CCFS - Chambre de Commerce Franco-Slovaque
- CIDD - Consortium of International Double Degrees
- CIMA – Chartered Institute of Management Accountants
- CRANET
- DAAD – Deutscher Akademischer Austauschdienst

- EDAMBA - European Doctoral Programmes Association in Management and Business Administration
- EFMD - European Foundantion for Management Development
- ERSA - European Regional Science Association
- EUA - European University Association
- HERMES Higher Education and Research in Management of European Universities
- OeAD – Agency for Education and Internationalisation
- PRME - Principles for Responsible Management Education
- SFUI – Institut Universitaire Franco-Slovaque

V akademickom roku 2026/2027 vstupuje EU v Bratislave do ak. roka, v ktorom ako univerzitná vysoká škola poskytuje vzdelávanie v akreditovaných študijných programoch, ktoré sú zosúladené so štandardami a usmerneniami na zabezpečovanie kvality v Európskom priestore vysokoškolského vzdelávania (ESG) a postupne prešli vnútorným procesom akreditácie. Z týchto študijných programov sa budú viaceré študijné programy zabezpečovať komplexne v niektorom cudzom jazyku.

V roku 2021 EU v Bratislave získala medzinárodnú akreditáciu AACSB, ktorú udeľuje akreditačná agentúra AACSB International, sídliaca v USA. Táto agentúra patrí medzi tri najuznávanejšie agentúry na svete, zamerané na akreditáciu kvality vysokých škôl pôsobiacich v oblasti ekonómie a manažmentu.

Tvoriví pracovníci EU v Bratislave uskutočňujú základný a aplikovaný výskum komplexne pokrývajúci témy z rôznych oblastí ekonómie a manažmentu. V tomto ak. roku sa bude pozornosť vo výskume na univerzite primárne zameriavať na problematiku znalostnej ekonomiky, dopadu inovácií a vplyvu technológií na ekonomiku, na nové formy verejnej správy, zdroje ekonomického rastu a konkurencieschopnosti, procesy globalizácie, na dynamiku na finančných trhoch, procesy regulácie, správy a riadenia firiem v oblasti medzinárodného obchodu, ako aj na spôsoby riešenia problému nezamestnanosti a sociálnu ekonómiu. V predchádzajúcom ak. roku bude pokračovať i posilňovanie interdisciplinárnych prvkov vo výskume na univerzite. Univerzita bude ďalej rozvíjať výskumnú spoluprácu so špičkovými výskumnými pracoviskami v SR i v zahraničí, napr. v spolupráci so SAV a ďalšími partnerskými inštitúciami sa EU v Bratislave podieľa na riešení projektu Univerzitný vedecký park pre biomedicínu Bratislava. Jednou z kľúčových úloh tvorivých pracovníkov bude tiež aktívne zareagovať na aktuálne výzvy v rámci programu Európskej únie „Horizont 2020“ a prispieť tak k ďalšiemu posilneniu medzinárodného rozmeru vo výskume na univerzite.

EU v Bratislave od roku 1993 udeľuje významným osobnostiam ekonomickej vedy, hospodárskeho a spoločenského života čestný titul „Doctor honoris causa“ (Dr.h.c.). Za toto obdobie univerzita vyznamenala týmto titulom 29 osobností, medzi ktorých patria napr. F. Vranitzky, L. Balcerowicz, R. Barre, V. Klaus, D. J. Johnston, W. Roth, G. S. Zavvos, J. A. Gurría Treveño, J. M. D. Barosso, A. Chochoł.

V posledných rokoch na EU v Bratislave prednášali a diskutovali s učiteľmi a študentmi piati nositelia Nobelovej ceny za ekonómiu, prof. Robert J. Aumann, prof. Edward C. Prescott, prof. Robert A. Mundel, prof. Edmund S. Phelps, prof. Oliver E. Williamson.

ORGANIZÁCIA VYSOKOŠKOLSKÉHO ŠTÚDIA A KREDITOVÝ SYSTÉM NA EU V BRATISLAVE

Vysokoškolské štúdium na EU v Bratislave je podľa zákona č. 300/2025 Z. z. o vysokých školách a o zmene a doplnení niektorých zákonov (vysokoškolský zákon) v znení neskorších predpisov organizované ako trojstupňové. Všetky študijné programy, v ktorých EU v Bratislave a jej fakulty poskytujú vysokoškolské vzdelávanie, sú v rámci sústavy študijných odborov akreditované Akreditačnou komisiou, poradným orgánom vlády SR, a poskytujú komplexné a ucelené vzdelávanie z ekonomických vedných disciplín v uvedených profiláciách, na základe ich dlhodobého rozvoja.

Prvý stupeň vysokoškolského štúdia predstavuje bakalárske štúdium. Jeho štandardná dĺžka v dennej forme štúdia sú tri akademické roky. Prvý stupeň poskytuje nevyhnutné poznatky a vedomosti potrebné na zvládnutie problematiky ekonomických vedných disciplín a zároveň modeluje základný všeobecný profil absolventa EU v Bratislave a danej fakulty poskytujúcej vzdelávanie vo vybranom študijnom programe. Na úspešné absolvovanie prvého stupňa štúdia musí študent získať najmenej 180 kreditov, vykonať štátnu skúšku a obhájiť záverečnú prácu. Po úspešnom absolvovaní prvého stupňa štúdia získava jeho absolvent akademický titul „bakalár“ („Bc.“).

Po absolvovaní prvého stupňa, t. j. bakalárskeho štúdia, a po splnení podmienok jednotlivých fakúlt, sa môžu študenti prihlásiť na druhý stupeň štúdia, t. j. na inžinierske štúdium (na Fakulte aplikovaných jazykov na magisterské štúdium).

Štandardná dĺžka inžinierskeho resp. magisterského štúdia v dennej forme štúdia sú dva akademické roky. V druhom stupni štúdia získavajú študenti poznatky potrebné na profilovanie absolventov študijných programov jednotlivých fakúlt. Na úspešné absolvovanie druhého stupňa štúdia musí študent získať najmenej 120 kreditov z povinných, povinne voliteľných a výberových predmetov stanovených študijným plánom daného študijného programu. Druhý stupeň štúdia je ukončený štátnou skúškou a obhajobou záverečnej práce. Absolvent druhého stupňa štúdia získava akademický titul „inžinier“ („Ing.“), na Fakulte aplikovaných jazykov „magister“ („Mgr.“).

Absolventi druhého stupňa štúdia sa môžu prihlásiť na štúdium študijného programu tretieho stupňa, ktorý predstavuje doktorandské štúdium. Štandardná dĺžka doktorandského štúdia v dennej forme sú tri akademické roky. Na úspešné absolvovanie tretieho stupňa štúdia musí študent získať najmenej 180 kreditov. Doktorandské štúdium končí obhajobou dizertačnej práce. Jeho absolvent získava akademický titul „philosophiae doctor“ („PhD.“).

Na všetkých fakultách EU v Bratislave je zavedený kreditový systém štúdia, ktorý je kompatibilný s európskym štandardom ECTS. Cieľom tohto spôsobu vysokoškolského štúdia je vytvárať podmienky na neustále skvalitňovanie štúdia, rovnomernejšie získavanie poznatkov a vedomostí a umožnenie spolurozhodovania sa študentov pri svojej ďalšej profilácii a tým aj internacionalizovanie štúdia, a zároveň zosúladenie potrieb obsahu štúdia s potrebami spoločenskej praxe a trhu práce s existujúcimi kapacitami. Kreditový systém zároveň umožňuje študentom vyššiu mobilitu v rámci EU v Bratislave, Slovenskej republiky a zahraničia a riadia sa ním všetky stupne štúdia.

INTERNACIONALIZÁCIA VZDELÁVANIA NA EU V BRATISLAVE

Ekonomická univerzita v Bratislave je členom viacerých významných medzinárodných organizácií, inštitúcií, kooperačných sietí a iniciatív pôsobiacich v sektore vysokého školstva a spolupracuje so zahraničnými univerzitami na báze rámcových a iných dohôd o spolupráci. EU v Bratislave má uzatvorených **376 bilaterálnych dohôd**, z toho 274 bilaterálnych partnerstiev v rámci programu Erasmus+ v 47 štátoch zúčastnených v programe a 129 partnerských univerzít v 52 štátoch sveta. Celkove má EU v Bratislave uzatvorenú spoluprácu s univerzitnými inštitúciami v **68 štátoch sveta**. Ročne EU v Bratislave vysiela do zahraničia približne 500 študentov na študijný pobyt a odbornú stáž.

Priaznivé podmienky pre realizáciu programu internacionalizácie vzdelávania vytvára každoročne ponuka vyše **150 odborných predmetov vyučovaných v cudzích jazykoch**. Okrem toho ponúkajú fakulty EU v Bratislave študijné programy 1. a 2. stupňa štúdia v cudzích jazykoch, ktoré sa realizujú v spolupráci so zahraničnými univerzitami na základe dohôd o udeľovaní dvojitých diplomov. Úspešní absolventi tak získajú diplom EU v Bratislave a diplom zahraničnej partnerskej univerzity. Ide o tieto študijné programy:

univerzita / štát	názov študijného programu	stupeň štúdia	druh diplomu	fakulta
BULHARSKÁ REPUBLIKA				
University of National and World Economy	Economic Diplomacy	2.	dvojitý	**FMV**
ČESKÁ REPUBLIKA				
Vysoká škola ekonomická v Praze	Všeobecný manažment	2.	dvojitý	**FPM**
Vysoká škola ekonomická v Praze	Marketingový a obchodný manažment	2.	dvojitý	**OF**
FRANCÚZSKA REPUBLIKA				
Université de Strasbourg	General Management	2.	dvojitý	**FPM**
IDRAC Business School	General Management	2.	dvojitý	**FPM**
Le Centre Européen Universitaire de l´Université de Lorraine á Nancy	Cudzie jazyky a interkultúrna komunikácia	2.	dvojitý	**FAJ**
ÍRSKA REPUBLIKA				
University of Limerick	Business Economics and Management	1.	dvojitý	**FPM**
KÓREJSKÁ REPUBLIKA				
SolBridge International School of Business, Woosong University	Finance, Banking and Investment	1.	dvojitý	**NHF**

LOTYŠSKÁ REPUBLIKA				
University of Latvia in Riga	Economic Diplomacy	2.	dvojitý	**FMV**
LUXEMBURSKO				
Luxembourg School of Business	Finance	2.	dvojitý	**NHF**
Luxembourg School of Business	Financie a dane	2.	dvojitý	**NHF**
PORTUGALSKÁ REPUBLIKA				
University of Coimbra	Applied Economics	2.	dvojitý	**NHF**
SPOLKOVÁ REPUBLIKA NEMECKO				
Technical University of Applied Sciences Würzburg-Schweinfurt, (THWS)	Business Economics and Management	1.	dvojitý	**FPM**
Westsächsische Hochschule Zwickau-University of Applied Sciences (WHZ)	Cudzie jazyky a interkultúrna komunikácia	1.	dvojitý	**FAJ**
Otto Friedrich University Bamberg	Finance	2.	dvojitý	**NHF**
TALIANSKA REPUBLIKA				
University of Pavia	Finance and Taxes	2.	dvojitý	**NHF**
UKRAJINA				
Kyjevská národná ekonomická univerzita Vadyma Heťmana	Economic Diplomacy	2.	dvojitý	**FMV**
State University Uzhhorod National University	Economic Diplomacy	2.	dvojitý	**FMV**

EU v Bratislave ponúka ďalšie študijné programy vyučované v anglickom jazyku:

Bachelor in Applied Economics (NHF)
Bachelor in Business Economics and Management (PHF Michalovce)
Bachelor in Commercial Entrepreneurship (PHF, Košice)
Master in Corporate Business and Marketing (PHF, Košice)
Master in Corporate Financial Management (PHF, Košice)
Master in Management in Nuclear (FPM) v spolupráci so Slovenskou technickou univerzitou (STU)
Master in Marketing and Trade Management (OF)
Master in Tourism Management (OF)
PhD in Business Economics and Management (FPM)
PhD in Economics (NHF) v spolupráci s Universität Wien a WU Wien (Rakúsko), Universidade de Coimbra (Portugalsko), CERGE-EI (Česká republika), Chapman University (Kalifornia, USA)
PhD in Finance (NHF) v spolupráci s Macquarie University Sydney (Austrália)
PhD in International Economic Relations (FMV)
PhD in Management of International Business (OF)
PhD in Tourism Management (OF)

SYSTÉM ZABEZPEČOVANIA A ZDOKONAĽOVANIA KVALITY NA EKONOMICKEJ UNIVERZITE V BRATISLAVE

Jedným z hlavných cieľov dlhodobého zámeru rozvoja EU v Bratislave na obdobie 2019 – 2027 je zabezpečovať neustále zvyšovanie kvality vo všetkých oblastiach činnosti univerzity na získanie a zabezpečenie inštitucionálnej akreditácie na národnej úrovni pri dodržiavaní medzinárodných štandardov AACSB International a štandardov kvality SAAVŠ.

Základným dokumentom Systému zabezpečovania a zdokonaľovania kvality na EU v Bratislave je vnútorný predpis Pravidlá pre vnútorný systém zabezpečovania kvality vysokoškolského vzdelávania na Ekonomickej univerzite v Bratislave, ktorý bol schválený Vedeckou radou EU v Bratislave dňa 8.2.2021 a je pravidelne aktualizovaný.

Realizácia systému je upravená inštitucionálnym manuálom kvality, ktorý sa zaoberá monitorovaním a hodnotením kvality v činnosti EU v Bratislave a to formou nasledujúcich nástrojov:

- prieskum názorov relevantných cieľových skupín,
- kontrola pedagogického procesu formou hospitácií,
- hodnotenie predmetov,
- hodnotenie študijných programov.

Ekonomická univerzita v Bratislave pravidelne venuje pozornosť hodnoteniu priebehu a kvality výchovno-vzdelávacej činnosti, v súlade s § 70 ods. 1 písm. h) zákona o vysokých školách umožňuje študentom vyjadriť dvakrát v akademickom roku svoje názory na kvalitu výučby a výkony jednotlivých učiteľov v pedagogickom procese.

Táto aktivita je zabezpečovaná ako súčasť „Integrovaného systému zabezpečenia a zdokonaľovania kvality na Ekonomickej univerzite v Bratislave“, ktorého vytvorenie bolo reakciou EU v Bratislave na jednu z významných európskych politík – podporu programu kvality v európskom priestore vysokoškolského vzdelávania. Realizáciu ankiet zabezpečuje Centrum na zabezpečenie a podporu kvality EU v Bratislave v úzkej spolupráci s jednotlivými fakultami a študentskými parlamentmi. Systém zabezpečuje adresnú dostupnosť výsledkov hodnotenia – učiteľom za tie predmety, ktoré vyučujú, vedúcim katedier za príslušnú katedru, dekanom za príslušnú fakultu, prorektorom za príslušný subsystém a rektorovi za celú univerzitu.

V súvislosti s neustálym zvyšovaním kvality študijných programov (najmä programov zameraných na business) sa realizuje a vyhodnocuje proces Assurance of Learning v zhode s náročnými štandardmi AACSB.

Výsledky prieskumov a hodnotení sú významným podkladom pre rozhodovanie a prijímanie opatrení smerujúcich k skvalitneniu výučby jednotlivých predmetov, programov, ako aj k zlepšeniu výkonnosti v ďalších oblastiach činnosti univerzity.

Schéma procesu schvaľovania návrhov na zmenu študijných programov

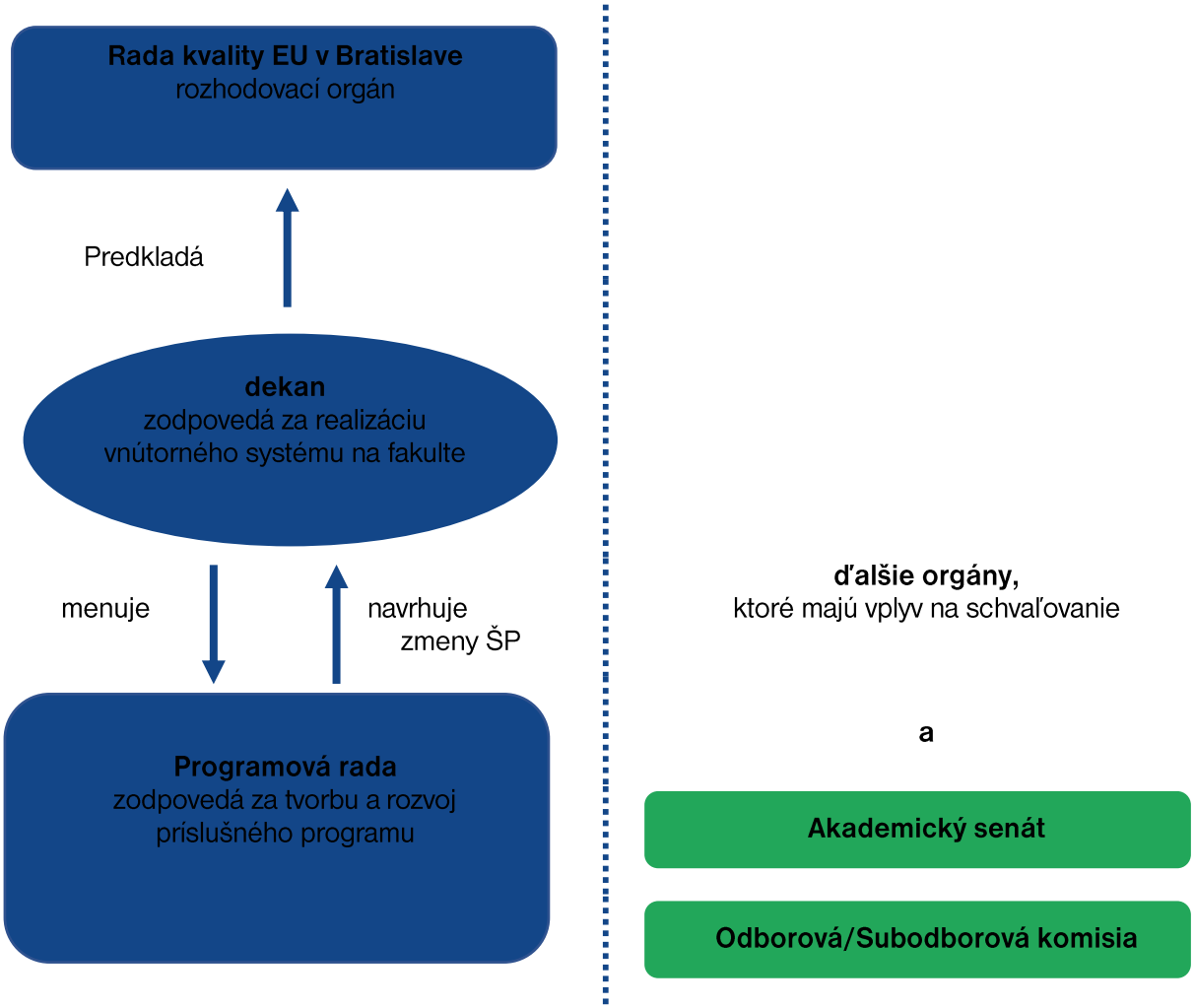

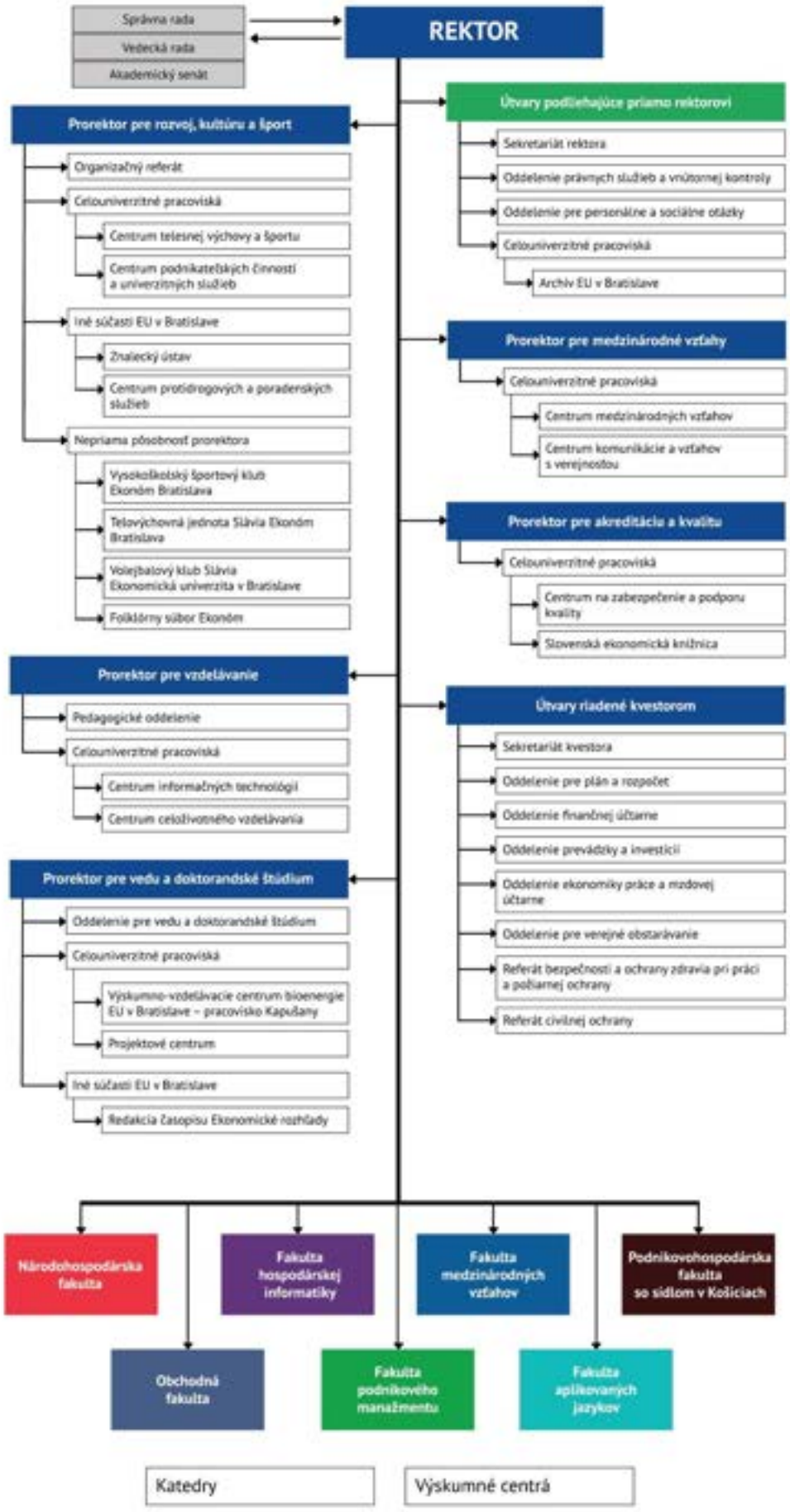

Organizačná štruktúra EU v Bratislave od 1.júla 2023

SÍDLO UNIVERZITY: **Dolnozemská cesta 1, 852 35 Bratislava 5**

predvoľba: 02/6729 + klapka

ústredne: 6729 5111, 6729 1111

vrátnice: 6729 5868, 6729 1238

informátori: 6729 1238, 672 5707

REKTOR:

prof. Ing. Ferdinand Daňo, PhD.

tel.: 6729 5364, 6729 5900

e-mail: ferdinand.dano@euba.sk, sekretariat.rektora@euba.sk

Prorektor pre medzinárodné vzťahy, štatutárny zástupca rektora:

doc. Mgr. Boris Mattoš, PhD.

tel.: 6729 5374, e-mail: boris.mattos@euba.sk

Prorektorka pre vedu a doktorandské štúdium:

doc. Ing. Paula Puškárová, DiS. art., PhD.

tel.: 6729 5373, e-mail: paula.puskarova@euba.sk

Prorektorka pre vzdelávanie:

doc. Ing. Mgr. Zuzana Juhászová, PhD.

tel.: 6729 5372, e-mail: zuzana.juhaszova@euba.sk

Prorektor pre rozvoj, kultúru a šport:

Ing. Jakub Kintler, PhD.

tel.: 6729 5361 , e-mail: jakub.kintler@euba.sk

Prorektorka pre akreditáciu a kvalitu:

doc. Ing. Jana Péliová, PhD.

tel.: 6729 5376, e-mail: jana.peliova@euba.sk

Predsedníčka Akademického senátu EU v Bratislave:

prof. Ing. Helena Majdúchová, CSc.

tel.: 6729 5569 , e-mail: helena.majduchova@euba.sk

Kvestorka:

Ing. Mária Dziurová

tel.: 6729 5903, 6729 5335, e-mail: kvestor@euba.sk

Dekanka Národohospodárskej fakulty EU v Bratislave:

prof. Ing. Erika Pastoráková, PhD.

tel.: 6729 1221, e-mail: dekannhf@euba.sk

Dekan Obchodnej fakulty EU v Bratislave:

doc. Ing. Peter Drábik, PhD., MSc.

tel.: 6729 1130, e-mail: dekan.of@euba.sk

Dekan Fakulty hospodárskej informatiky EU v Bratislave:

prof. Mgr. Erik Šoltés, PhD.

tel.: 6729 5735 e-mail: dekanfhi@euba.sk, erik.soltes@euba.sk

Dekanka Fakulty podnikového manažmentu EU v Bratislave:

doc. Ing. Anita Romanová, PhD.

tel.: 6729 5536 , e-mail: anita.romanova@euba.sk

Dekan Fakulty medzinárodných vzťahov EU v Bratislave:

doc. PhDr. Rudolf Kucharčík, PhD.

tel.: 6729 5469, 6729 5470 , e-mail: dekan.fmv@euba.sk

Dekan Fakulty aplikovaných jazykov EU v Bratislave:

doc. PhDr. Radoslav Štefančík, MPol., Ph.D.

tel.: 6729 5225, e-mail: dek.faj@euba.sk

Dekan Podnikovohospodárskej fakulty EU v Bratislave so sídlom v Košiciach:

Dr.h.c. prof. RNDr. Michal Tkáč, CSc.

Tajovského 13, 041 30 Košice

tel.: 055/722 3212, e-mail: michal.tkac@euba.sk

AKADEMICKÝ SENÁT EU V BRATISLAVE

prof. Ing. Helena Majdúchová, CSc. – predsedníčka

prof. Ing. Ivan Brezina, CSc. – podpredseda

Bc. Vanda Funtíková – podpredsedníčka za študentskú časť

Mgr. Martina Prejsová – tajomníčka

Zamestnanecká časť AS EU v Bratislave

NHF: doc. Ing. Jana Kotlebová, PhD., Ing. Richard Kališ, PhD., doc. Ing. Juraj Válek, PhD., ***OF:*** Ing. Jozef Gáll, PhD., prof. Ing. Eva Hanuláková, PhD., doc. Mgr. Elena Kašťáková, PhD., ***FHI:*** prof. Ing. Ivan Brezina, CSc., doc. Ing. Martin Mišút, CSc., prof. Ing. Miloš Tumpach, PhD., ***FPM:*** doc. Ing. Mgr. Róbert Hanák, PhD., prof. Ing. Helena Majdúchová, CSc., doc. Ing. Daniela Rybárová, PhD., ***FMV:*** Dr. habil. JUDr. Ing. Katarína Brocková, LL.M, PhD., PhDr. MA. Peter Csanyi, PhD., prof. Ing. Martin Grešš, PhD., ***PHF:*** prof. Ing. Bohuslava Mihalčová, PhD. & PhD., EUR ING, doc. Ing. Michal Tkáč, PhD. MBA, doc. Ing. Erik Weiss, PhD. MBA, ***FAJ:*** PaedDr. Žaneta Pavlíková, PhD., Ing. Viera Vančíková, PhDr. Roman Kvapil, PhD., ***celouniverzitné pracoviská:*** Ing. Andrej Nemec, Mgr. Bronislava Senčáková, Ing. Jana Švandová, PhD., Mgr. Dagmar Schmidtová

Študentská časť AS EU v Bratislave

NHF: Bc. Richard Kosť, Mgr. Sofia Šillerová ***OF:*** Bc. Vanda Funtíková, Ing. Filip Žiak, MBA, ***FHI:*** Bc. Patrícia Klobučníková, Viktória Kleinová, ***FMV:*** Lenka Pavlová, Bc. Peter Jeck, ***PHF:*** Bc. Filip Jakub, Bc. Karin Karamanová, ***FAJ:*** Mgr. Bianka Pavlíková, Sofia Liščáková, ***FPM:*** Ing. Federico Banda, Bc. Veronika Krčméryová

VEDECKÁ RADA EU V BRATISLAVE

prof. Ing. Ferdinand Daňo, PhD. - predseda

doc. Ing. Paula Puškárová, DiS art., PhD., doc. Ing. Mgr. Zuzana Juhászová, PhD., doc. Ing. Jana Péliová, PhD., Ing. Jakub Kintler, PhD, doc. Mgr. Boris Mattoš, PhD., prof. Ing. Erika Pastoráková, PhD., doc. Ing. Peter Drábik, PhD., MSc., prof. Mgr. Erik Šoltés, PhD., doc. Ing. Anita Romanová, PhD., doc. PhDr. Rudolf Kucharčík, PhD., Dr.h.c. prof. RNDr. Michal Tkáč, CSc., doc. PhDr. Radoslav Štefančík, MPol., Ph.D., prof. Ing. Martin Lábaj, PhD., prof. Ing. Eva Hanuláková, PhD., prof. Ing. Ivan Brezina, CSc., prof. Ing. Helena Majdúchová, CSc., Dr.h.c. prof. Ing. Peter Markovič, PhD. DBA, doc. Ing. Martin Grešš, PhD., prof. Ing. Bohuslava Mihalčová, PhD. & PhD., EUR ING., doc. Mgr. Mária Spišiaková, PhD., doc. Ing. Petr Dvořák, Ph.D., doc. Ing. Vladimír Hiadlovský, PhD., prof. Mgr. Jiří Špalek, Ph.D., Dr.h.c. prof. Dr. hab. Andrzej Chochól, Dr.h.c. Ing. Ivan Šramko, Ing. Ján Bilinský, Ing. Pavol Lančarič, PhD., Dr.h.c. Ing. Richard Farkaš, PhD., Ing. Daniel Kollár, Ing. Peter Kažimír

KOLÉGIUM REKTORA EU V BRATISLAVE

prof. Ing. Ferdinand Daňo, PhD., doc. Ing. Mgr. Zuzana Juhászová, PhD., doc. Ing. Jana Péliová, PhD., doc. Mgr. Boris Mattoš, PhD., Ing. Jakub Kintler, PhD., doc. Ing. Paula Puškárová, DiS. art., PhD., prof. Ing. Erika Pastoráková, PhD., doc. Ing. Peter Drábik, PhD., MSc., prof. Mgr. Erik Šoltés, PhD., doc. Ing. Anita Romanová, PhD., doc. PhDr. Rudolf Kucharčík, PhD., doc. PhDr. Radoslav Štefančík, MPol., Ph.D., Dr.h.c. prof. RNDr. Michal Tkáč, CSc., Ing. Mária Dziurová, doc. Mgr. Elena Kašťáková, PhD., prof. Ing. Helena Majdúchová, CSc., Bc. Vanda Funtíková

VEDENIE EU V BRATISLAVE

prof. Ing. Ferdinand Daňo, PhD. – rektor

doc. Mgr. Boris Mattoš, PhD. – prorektor pre medzinárodné vzťahy, štatutárny zástupca rektora

doc. Ing. Mgr. Zuzana Juhászová, PhD. – prorektorka pre vzdelávanie

doc. Ing. Paula Puškárová, DiS. art., PhD. – prorektorka pre vedu a doktorandské štúdium

doc. Ing. Jana Péliová, PhD. – prorektorka pre akreditáciu a kvalitu

Ing. Jakub Kintler, PhD. – prorektor pre rozvoj, kultúru a šport

Ing. Mária Dziurová – kvestorka

SPRÁVNA RADA EU V BRATISLAVE

Dr.h.c. Ing. Ivan Šramko – predseda

Univ. Prof. i. R. Dr. Mikuláš Luptáčik – podpredseda

Ing. Mária Dziurová - tajomníčka

Členovia:

Ing. Ján Bilinský, Eva Belková, MBA, prof. Jan Fidrmuc, Ing. Vladimír Kestler, PhD., doc. Ing. Pavol Konštiak, PhD., Ing. Tomáš Mazán, MSc., Dr.h.c. doc. Ing. Peter Mihók, CSc., Ing. Mikuláš Milko, Ing. Peter Pacek

REKTORÁT EKONOMICKEJ UNIVERZITY V BRATISLAVE

Sekretariát rektora:

vedúca sekretariátu rektora:

Ing. Kamila Nemcová

E3.14, tel.: 6729 5902, e-mail: kamila.nemcova@euba.sk, sekretariat.rektora@euba.sk

asistentka rektora:

Angelika Szabóová

E3.14, tel.: 6729 5364, e-mail: angelika.szaboova@euba.sk,

e-mail: sekretariat.rektora@euba.sk

Oddelenie právnych služieb a vnútornej kontroly:

JUDr. Ing. Zuzana Košťálová, LL.M., D3.10, tel.: 6729 5310, e-mail: zuzana.kostalova@euba.sk

Mgr. Lucia Zemková, D3.10, tel.: 6729 5310, e-mail: lucia.zemkova@euba.sk

JUDr. Martina Feketeová, PhD., D3.38, tel.: 6729 5338, e-mail: martina.feketeova@euba.sk

Oddelenie pre personálne a sociálne otázky:

RNDr. Daniela Lukáčová – vedúca oddelenia, D1.39, tel.: 6729 5288, 6729 5180, e-mail: daniela.lukacova@euba.sk

Sekretariát kvestorky:

asistentka kvestorky

D3.36, tel.: 6729 5903, 6729 5335, e-mail: sekretariat.kvestora@euba.sk

Oddelenie pre plán a rozpočet:

Ing. Gabriela Somolányiová – vedúca oddelenia

D3.15, tel.: 6729 5315, e-mail: gabriela.somolanyiova@euba.sk

Oddelenie finančnej učtárne:

Ing. Iveta Mattovičová – vedúca oddelenia

D3.24, tel.: 6729 5187, e-mail: iveta.mattovicova@euba.sk

Oddelenie prevádzky a investícií:

Ing. Juraj Cingel – vedúci oddelenia,

D1.12, tel.: 6729 5262, e-mail: juraj.cingel@euba.sk

Oddelenie ekonomiky práce a mzdovej učtárne:

Ing. Jana Švandová, PhD., – vedúca oddelenia

D3.16, tel.: 6729 5316, e-mail: jana.svandova@euba.sk

Oddelenie pre verejné obstarávanie:

Ing. Anna Národová – poverená vedením oddelenia

D1.26, tel.: 6729 5147, e-mail: anna.narodova@euba.sk

Referát bezpečnosti a ochrany zdravia pri práci a požiarnej ochrany:

Mgr. Lucia Rušinová, MBA, D1.30, tel.: 6729 5270, 0947 927 573,

e-mail: lucia.rusinova@euba.sk

Referát civilnej ochrany:

JUDr. Pavel Adamik, budova Archívu EU, tel.: 6729 1114,

e-mail: pavel.adamik@euba.sk

Organizačný referát:

Mgr. Zuzana Pupáková, E3.12, tel.: 6729 5362, e-mail:
zuzana.pupakova@euba.sk

Pedagogické oddelenie:

Ing. Mgr. Olha Brynko - Univerzitná koordinátorka pre študentov so špecifickými potrebami, E3.08, tel.: 6729 5358, e-mail: olha.brynko@euba.sk

Oddelenie pre vedu a doktorandské štúdium:

Ing. Jana Tkáčová – vedúca oddelenia

E3.27, tel.: 6729 5377, e-mail: jana.tkacova@euba.sk

PREHĽAD FAKÚLT A KATEDIER

NÁRODOHOSPODÁRSKA FAKULTA, Dolnozemská cesta 1/a, 852 35 Bratislava 5, tel.: 6729 1221, e-mail: dekannhf@euba.sk

Katedra ekonómie	6729 1521, 6729 1531
Katedra hospodárskej politiky	6729 1486
Katedra verejnej správy a regionálneho rozvoja	6729 1318
Katedra sociálneho rozvoja a práce	6729 1486
Katedra financií	6729 1321
Katedra bankovníctva a medzinárodných financií	6729 1334, 6729 1325
Katedra poisťovníctva	6729 1486
Kompetenčné centrum	6729 1334,6729 1221

OBCHODNÁ FAKULTA, Dolnozemská cesta 1/a, 852 35 Bratislava 5

tel.: 6729 1130, e-mail: dek.of@euba.sk

Katedra marketingu	6729 1552
Katedra medzinárodného obchodu	6729 1468
Katedra cestovného ruchu	6729 1312
Katedra obchodného práva	6729 1211

FAKULTA HOSPODÁRSKEJ INFORMATIKY, Dolnozemská cesta 1/b,

852 35 Bratislava 5; tel.: 6729 5736, e-mail: erik.soltes@euba.sk

Katedra aplikovanej informatiky	6729 5870
Katedra matematiky a aktuárstva	6729 5840
Katedra operačného výskumu a ekonometrie	6729 5834
Katedra štatistiky	6729 5725, 6729 5736
Katedra účtovníctva a audítorstva	6729 5770

FAKULTA PODNIKOVÉHO MANAŽMENTU, Dolnozemská cesta 1/b,

852 35 Bratislava 5, tel.: 6729 5536, e-mail: anita.romanova@euba.sk

Katedra podnikovohospodárska	6729 5570
Katedra manažmentu	6729 5640
Katedra podnikových financií	6729 5670
Katedra informačného manažmentu	6729 5628

FAKULTA MEDZINÁRODNÝCH VZŤAHOV, Dolnozemská cesta 1/b,
852 35 Bratislava 5, tel.: 6729 5470, e-mail: dekan.fmv@euba.sk

Katedra medzinárodných ekonomických vzťahov a hospodárskej diplomacie	6729 5470
Katedra medzinárodných politických vzťahov	6729 5470
Katedra medzinárodného práva	6729 5470

FAKULTA APLIKOVANÝCH JAZYKOV, Dolnozemská cesta 1/b,
852 35 Bratislava 5, tel.: 6729 5225, e-mail: dek.faj@euba.sk

Katedra jazykovedy a translatológie	6729 5102
Katedra anglického jazyka a interkultúrnej komunikácie	6729 5102
Katedra nemeckého jazyka a interkultúrnej komunikácie	6729 5102
Katedra románskych jazykov a interkultúrnej komunikácie	6729 5102
Katedra slovanských jazykov a interkultúrnej komunikácie	6729 5102

PODNIKOVOHOSPODÁRSKA FAKULTA EU v Bratislave so sídlom v Košiciach,
Tajovského 13, 041 30 Košice, tel. ústredňa: 055/722 3111, fax.: 055/623 0620, e-mail: michal.tkac@euba.sk

Katedra ekonómie a manažmentu	klapka:	3241
Katedra kvantitatívnych metód		3255
Katedra finančného riadenia podniku		3249
Katedra obchodného podnikania		3275

PREHĽAD PRACOVÍSK

1. Centrum komunikácie a vzťahov s verejnosťou

Riaditeľ centra:
Ing. Miroslav Horňák, tel.: 6729 5904, A3.06,
e-mail: miroslav.hornak@euba.sk, komunikacia@euba.sk

2. Archív EU v Bratislave

Riaditeľka:
Mgr. Eva Kočiová, tel.: 6729 1112, budova archívu, č. m. 215,
e-mail: eva.kociova@euba.sk

3. Centrum protidrogových a poradenských služieb EU v Bratislave

Koordinátor:

doc. Ing. Jaromír Novák, PhD., tel.: 6729 1452, 4C21, e-mail: jaromir.novak@euba.sk

4. Centrum podnikateľských činností a univerzitných služieb EU v Bratislave

Riaditeľka:

Ing. Helena Kuchyňková, tel.: 6729 5686, A3.08, e-mail: helena.kuchynkova@euba.sk

- **Študentský domov Horský park EU v Bratislave**

Prokopa Veľkého 41, Bratislava, tel.: 6729 1700

Riaditeľka:

Ing. Jana Sodomová, tel.: 6729 1701, 0902 898 787, e-mail: jana.sodomova@euba.sk

Ubytovacia referentka ŠD Hroboňova 4:

Simona Juríčková, tel.: 6729 1702, e-mail: simona.jurickova@euba.sk

Karin Kovárová, tel.: 6729 1702, e-mail: karin.kovarova@euba.sk

- **Študentské domovy Petržalka pri EU v Bratislave**

Dolnozemská cesta 1, 852 35 Bratislava, tel.: 6729 1624

Starohájska 4, 851 02 Bratislava, tel.: 6729 1086

Starohájska 8, 851 02 Bratislava, tel.: 6729 1086

Riaditeľka:

Dana Antálková, tel.: 6729 1087, e-mail: dana.antalkova@euba.sk

Ubytovacia referentka:

Veronika Gajdošová, tel.: 6729 1087, e-mail: veronika.gajdosova@euba.sk

Úradné hodiny: 8:00 – 15:00

- **Študentský domov EU v Bratislave EKONÓM**

  Prístavná 8, 821 09 Bratislava, tel.: 6729 1042

- **Študentský domov EU v Bratislave Vlčie Hrdlo**

  Vlčie hrdlo 74, 851 02 Bratislava, tel.: 6729 1086

Riaditeľka:

Mgr. Dagmar Schmidtová, tel.: 6729 1040, e-mail: dagmar.schmidtova@euba.sk

Sekretariát:

Zuzana Tomcziková, tel.: 6729 1041, e-mail: zuzana.tomczikova@euba.sk

Ubytovacia referentka ŠD EKONÓM:

Silvia Majdlenová, tel.: 6729 1043, e-mail: silvia.majdlenova@euba.sk

Ubytovacia referentka ŠD Vlčie hrdlo:

Dana Čičová, tel.: 6729 1087, e-mail: dana.cicova@euba.sk

- **Študentský domov J. L. Bellu v Košiciach**

Bellova 1, 041 01 Košice, tel.: +421 557 223 120

Vedúci študentského domova, hospodár a ubytovací referent:

Mgr. Pavol Janič, MBA e-mail: pavol.janic@euba.sk

- **VIRT – vzdelávacie zariadenie**

Správkyňa zariadenia:

Alžbeta Sláviková, tel.: +421 35 7787 826, +421 35 2211 651,

e-mail: alzbeta.slavikova@euba.sk

Virt, 946 38 pošta Radvaň nad Dunajom

- **Účelové zariadenie – Vila Horský park**

Správkyňa zariadenia:

Ing. Jana Sodomová, tel.: 0902 898 787, email: jana.sodomova@euba.sk

- **Ubytovacie zariadenie Jarabá**

Správca zariadenia:

Ondrej Galko, tel.: 0903 497 839, Jarabá, 977 01 Brezno

- **Ubytovacie zariadenie Pokrok**

Správkyňa zariadenia:

Viera Štefányová, tel.: 0905 709 523, 062 01 Horný Smokovec

- **Vzdelávacie zariadenie Konventná 1**

Vzdelávacie zariadenie Konventná je výkonným pracoviskom, ktoré zabezpečuje prevádzku vzdelávacieho zariadenia za účelom poskytovania vzdelávania, priestoru pre vedecko-výskumnú činnosť a ubytovanie pre lektorov a zahraničných učiteľov, pôsobiacich na EU v Bratislave.

Správkyňa zariadenia:

Ing. Jana Sodomová, tel.: 0902 898 787, email: jana.sodomova@euba.sk

- **Folklórny súbor Ekonóm**

Organizačný manažér:

Ing. Matej Bíž, tel.: 0910 880 071

5. Centrum celoživotného vzdelávania

PaedDr. Janka Sebera Chládecká, PhD., MBA, tel.: 6729 5171, E9.20,

e-mail: janka.chladecka@euba.sk

Ing. Mária Šajmírová, tel.: 6729 5164, E9.14, e-mail: maria.sajmirova@euba.sk

Iveta Kolodičová, tel.: 6729 5163, E9.13, e-mail: iveta.kolodicova@euba.sk

Ing. Milan Staňo, tel.: 6729 5169, E9.19, e-mail: milan.stano@euba.sk

6. Znalecký ústav

Kontaktná osoba:

Mgr. Martina Prejsová, referent, tel.: 6729 5360, miestnosť E3.10,

e-mail: martina.prejsova@euba.sk

7. Centrum medzinárodných vzťahov

Mgr. Miroslava Darnadiová – vedúca Centra medzinárodných vzťahov,

tel.: 6729 5359, E3.09, e-mail: miroslava.darnadiova@euba.sk

8. Projektové centrum

Ing. Andrea Seifertová, PhD., tel.: 6729 5278, E3.06,

e-mail: andrea.seifertová@euba.sk

Ing. Katarína Krullová, tel.: 6729 5278, E3.06, e-mail: katarína.krullová@euba.sk

Zamestnanci pracoviska zodpovedajú prorektorke pre vedu a doktorandské štúdium

9. Centrum na zabezpečenie a podporu kvality

Centrum na zabezpečenie a podporu kvality (CZaPK) je celouniverzitným pracoviskom, ktorého poslaním je poskytovať administratívnu, organizačnú a technickú podporu vedeniu univerzity, jej fakúlt, ústavov, katedier a ďalších pracovísk EU v Bratislave pri vytváraní, zavádzaní, udržiavaní a zlepšovaní interného integrovaného systému zabezpečenia a zdokonaľovania kvality na EU v Bratislave vo všetkých oblastiach činnosti. Za činnosť pracoviska zodpovedá jeho vedúci zamestnanec prorektorke pre akreditáciu a kvalitu.

10. Centrum telesnej výchovy a športu

Riaditeľ:

PaedDr. Július Dubovský, tel.: 6729 5433, D4.33, e-mail: julius.dubovsky@euba.sk

Tajomníčka, vedúca oddelenia športu pre všetkých:

Mgr. Drahomíra Lörinczová, tel.: 6729 5413, D4.13,

e-mail: drahomira.lorinczova@euba.sk

Vedúci oddelenia športových hier:

PaedDr. Ján Janík, tel.:6729 5417, D4.17, e-mail: jan.janik@euba.sk

Sekretariát:

Ing. Tamara Turzáková, tel.: 6729 5434, D4.34, e-mail: ctvs@euba.sk

11. Ekonomické rozhľady

Výkonný redaktor:

doc. Ing. Martin Hudcovský, PhD., tel.: 6729 1436, 4B36, e-mail: rozhlady@euba.sk

12. Centrum informačných technológií

Riaditeľ:

Ing. Martin Novák, tel.: 6729 5114, D9.14, e-mail: martin.novak@euba.sk

Zástupca riaditeľa :

Ing. Andrej Nemec, tel.: 6729 5137, D9.37, e-mail: andrej.nemec@euba.sk

Sekretariát:

Mgr. Tatiana Jedináková, tel.: 6729 5115, 6729 5195, D9.15, e-mail: sekr.cit@euba.sk, tatiana.jedinakova@euba.sk

Vedúci oddelení:

Ing. Jiřina Čarnecká, tel.: 6729 5133, D9.33, e-mail: jirina.carnecka@euba.sk

Ing. Zuzana Sušková, tel.: 6729 5144, 6729 5369, D9.44,

e-mail: zuzana.suskova@euba.sk

Helpdesk CIT, tel.: 6729 5555, D9.31, e-mail: helpdesk@euba.sk

Register študentov: tel.: 6729 5369, A9.05, e-mail: register.ick@euba.sk

13. Slovenská ekonomická knižnica

Riaditeľka:

Mgr. Jitka Kmeťová, tel.: 6729 1150, 4D21, e-mail: jitka.kmetova@euba.sk

Zástupkyňa riaditeľky:

Mgr. Ladislava Katrincová, 3D15, tel.:6729 1358, e-mail: ladislava.katrincova@euba.sk

Útvar riaditeľa

Sekretariát a ekonomicko-prevádzkový referát:

Lucia Chnapková, 4D19, tel.: 6729 1414, 1613, e-mail: lucia.chnapkova@euba.sk

Oddelenie informačných zdrojov

Vedúca oddelenia:

Mgr. Ladislava Katrincová, 3D15, tel.:6729 1358, e-mail: ladislava.katrincova@euba.sk

Oddelenie knižnično-informačných služieb

Vedúca oddelenia: ***Mgr. Dagmar Dinková,*** tel.: 6729 1247, 2D07,

e-mail: dagmar.dinkova@euba.sk

Pobočka SEK v Košiciach

Iveta Marjaková, e-mail: iveta.marjakova@euba.sk

Ing. Alica Novotná, tel.: 055/722 3263, e-mail: alica.novotna@euba.sk

Prevádzka knižnice (počas semestra):

Požičovňa, 2D, tel.: 6729 1263		
Výučba 1	pondelok- štvrtok:	8:00 - 18:00
	piatok:	11:00 - 15:30
Časopisecká študovňa, 3D, tel.: 6729 1324	pondelok - štvrtok:	8:00 - 18:00
Výučba 1	piatok:	11:00 - 15:30
Všeobecná študovňa, 4D, tel.: 6729 1494	pondelok – štvrtok:	8:00 - 18:00
Výučba 1	piatok:	11:00 - 15:30
Archív publikačnej činnosti, 3D-01, tel.: 6729 1301		
Výučba 1	pondelok - štvrtok:	8:00 - 11:30
		12:30 - 15:30
	piatok:	12:30 - 15:30
Pobočka SEK v Košiciach	pondelok - piatok:	9:00 - 12:00
Moyzesova 64, Košice		13:00 - 15:30

14. VŠK Ekonóm

Kontakt: **PaedDr. Lenka Podgórska** – predseda

tel.č. 0905 726 865, e-mail: leninka.podg@gmail.com

ŠTUDENTSKÉ ORGANIZÁCIE

Študentský parlament NHF EU, 2B54, tel.: 6729 1256, spnhf@spnhf.sk

Študentský parlament OF EU, 1A.21, tel.: 6729 1151, spof@spof.sk

Študentský parlament FHI EU, A8.09, askme@spfhi.sk

Študentský parlament FPM EU, D5.06, spfpm.euba@gmail.com

Študentský parlament FMV EU, D4.44, tel.: 6729 5444, spfmv@euba.sk

Študentský parlament FAJ EU, E2.07, tel.: 6729 5323, spfaj@gmail.com

Študentský parlament PHF Košice, A17, +421 901 733 456, e-mail: spephf@gmail.com, fjakub2@student.euba.sk

Študentská organizácia AIESEC pri EU

FAKULTA APLIKOVANÝCH JAZYKOV



SPRIEVODCA ŠTÚDIOM

Akademický rok 2026/2027

fakultná časť

adresa:

Dolnozemská cesta 1/b

852 35 Bratislava 5

Tel.: +421/2/6729 5225

e-mail: dek.faj@euba.sk

PRÍHOVOR DEKANA FAJ EU V BRATISLAVE

Vážené kolegyne, vážení kolegovia, milé študentky a milí študenti!

Fakulta aplikovaných jazykov Ekonomickej univerzity v Bratislave v akademickom roku 2026/2027 pokračuje v sedemnástom roku svojej existencie. Do brán našej alma mater na začiatku tohto obdobia vstúpi opäť niekoľko desiatok študentov v programe „Cudzie jazyky a interkultúrna komunikácia“. A naopak, na jeho konci si s nami na rozlúčku podá ruku už desiata skupina magistrov, absolventov magisterského stupňa štúdia.

Tešíme sa, že naša fakulta sa neustále rozvíja, čoho dôkazom je rastúci počet študentov vo všetkých jazykových kombináciách a neustály záujem o štúdium z radov absolventov stredných škôl, a to aj napriek negatívnemu demografickému trendu a rastúcej konkurencii na trhu poskytovateľov vysokoškolského vzdelávania.

Tento fakt nás nielen teší, ale je pre nás rovnako výzvou na ďalšie zlepšovanie študijných a pracovných podmienok na fakulte. Fakulta aplikovaných jazykov je najmladšou fakultou Ekonomickej univerzity v Bratislave, ktorá si našla svoje miesto, má svoje smerovanie, stratégiu aj víziu. Je jedným z mála slovenských jazykovedných pracovísk, ktoré ponúka aplikované štúdium cudzích jazykov, čím reaguje na aktuálne podnety pracovného trhu doma i v zahraničí. Okrem prehlbovania a rozširovania jazykových poznatkov, s cieľom rozvíjať komunikačné kompetencie vo všeobecnom i odbornom jazyku, fakulta poskytuje výučbu a venuje sa tiež výskumu predovšetkým v oblasti spoločenských a humanitných vied.

Opodstatnenosť študijného programu je najlepšie overovaná pri porovnávaní našich študentov a pracovníkov so študentmi a kolegami z iných jazykovedných pracovísk doma i vo svete. Každoročne sa ukazuje, že naši absolventi sa dokážu uplatniť na pracovnom trhu, že naši študenti zvládajú náročné úlohy počas študijných i pracovných pobytov v zahraničí, že naši pracovníci úspešne spolupracujú s kolegami z najlepších európskych univerzít.

Fakultu aplikovaných jazykov netvoria len pedagógovia participujúci na programe „Cudzie jazyky a interkultúrna komunikácia“. Do našej rodiny patria aj erudovaní kolegovia, ktorí vyučujú cudzie jazyky (anglický, nemecký, španielsky, francúzsky, ruský a slovenský pre cudzincov) na iných fakultách Ekonomickej univerzity v Bratislave. Nepoviem nič nové, keď vyslovím v priestoroch našej alma mater viackrát počutú pravdu, že atraktivitu štúdia na fakultách Ekonomickej univerzity a lepšie postavenie v konkurencii s inými ekonomicky zameranými pracoviskami zvyšuje okrem iného aj zvýšený dôraz na jazykovú prípravu. Táto tradícia nás na jednej strane napĺňa hrdosťou, na strane druhej je pre nás výzvou na ďalšie zlepšovanie.

Vedenie fakulty sa po nastúpení do funkcie v decembri 2022 usilovalo nadviazať na všetky pozitívne rozhodnutia z predchádzajúceho obdobia a jej členovia sa identifikovali s myšlienkou neustáleho zlepšovania materiálnych a personálnych predpokladov pri poskytovaní vzdelávania. Fakulta aplikovaných jazykov reaguje na výzvy súčasného akademického i profesijného sveta a jej ambíciou je patriť medzi lídrov v danej oblasti vzdelávania, tak v slovenskom, ako aj v stredoeurópskom priestore.

Vážení kolegovia, milí študenti, pri vstupe do nového akademického roka vyjadrujem presvedčenie, že všetci zamestnanci našej fakulty budú podporovať pozitívne nastavený trend vzdelanosti a rozhľadenosti, profesionality, kreativity, odbornosti, náročnosti a efektívnosti vo všetkých činnostiach a na všetkých pracoviskách fakulty. Snahou našich pedagógov bude čo najlepšie sprostredkovať svoje vedomosti a skúsenosti z daných odborov. Vedenie fakulty sa bude usilovať aj v tomto akademickom roku vytvoriť optimálne podmienky na bezproblémové štúdium, ako aj na efektívnu výučbu.

Prajem všetkým spolupracovníkom a študentom, najmä najmladším príslušníkom našej fakultnej rodiny – študentom prvého ročníka, aby v novom akademickom roku zvládli nápor štúdia a aby prijali zmysel vzdelávania ako novej kvality života na ceste za poznaním a kultivovaním ľudskej osobnosti.

Do nasledujúceho akademického roku prajem všetkým pevné zdravie, príjemnú pracovnú atmosféru, pocit pokoja, istoty, kolegiality a veľa entuziazmu, žičlivosti a úspechov v pracovnom i osobnom živote. Mnohými ľuďmi je práve štúdium na vysokej škole považované za jedno z najkrajších období v živote. Vedenie Fakulty aplikovaných jazykov vyslovuje želanie pracovať tak, aby sa s týmto konštatovaním mohli stotožniť aj naši študenti.

doc. PhDr. Radoslav Štefančík, MPol., Ph.D.

dekan

Z HISTÓRIE
FAKULTY APLIKOVANÝCH JAZYKOV EU V BRATISLAVE

Fakulta aplikovaných jazykov (ďalej len „FAJ“) je jednou zo siedmich fakúlt Ekonomickej univerzity v Bratislave. Fakulta aplikovaných jazykov vznikla dekrétom rektora Ekonomickej univerzity v Bratislave zo dňa 1. 6. 2010.

V histórii Ekonomickej univerzity sa poradie dôležitosti cudzích jazykov rôzne obmieňalo, čo súviselo s rozvojom obchodu, ako aj s politickým usporiadaním sveta. Na začiatku bol zriadený Ústav pre štúdium cudzích jazykov a už v prvom školskom roku vtedajšej Vysokej obchodnej školy (1940/41) bola povinným jazykom nemčina. Okrem nej sa vyučovalo ďalších sedem cudzích jazykov. Ich významné postavenie charakterizuje aj skutočnosť, že výučba jazykov trvala počas celého štúdia – osem semestrov.

Vedúce postavenie medzi cudzími jazykmi neskôr prevzala ruština. V akademickom roku 1952/53 bola popri Katedre ruského jazyka založená aj Katedra neslovanských jazykov. Ruština sa stala povinným predmetom, z ostatných cudzích jazykov si študent mohol vybrať jeden jazyk. Výučba jazykov bola rozdelená na päť semestrov. Od roku 1969 boli katedry cudzích jazykov preradené na Obchodnú fakultu.

Po spoločenských zmenách v roku 1989 si nová situácia vyžadovala riešenie zmenených úloh a problémov spojených s koncepciou štúdia cudzích jazykov na vtedajšej Vysokej škole ekonomickej (1953 – 1992). Na poprednom mieste bola výučba anglického jazyka.

Nová koncepcia výučby cudzích jazykov, predložená na schválenie vtedajšiemu akademickému senátu, obsahovala návrh na transformáciu katedier cudzích jazykov na Ústav jazykov a návrh na zavedenie tzv. modulového systému výučby cudzích jazykov. 1. októbra 1990 vzniká Ústav jazykov ako pedagogické a vedecko-výskumné pracovisko.

S nadobudnutím účinnosti zákona č. 131/2002 Z.z. o vysokých školách a o zmene a doplnení niektorých zákonov v znení neskorších predpisov došlo od akademického roka 2005/2006 k zásadným zmenám v systéme vysokoškolského štúdia na fakultách Ekonomickej univerzity v Bratislave. Na všetkých jej fakultách bol zavedený kreditový spôsob štúdia, ktorý je od akademického roka 2005/2006 kompatibilný s európskym štandardom ECTS.

V období globalizácie a potreby prípravy odborných pracovníkov predovšetkým pre multikultúrne spoločnosti a organizácie bol v akademickom roku 2009/2010 otvorený 3-ročný bakalársky študijný program „Cudzie jazyky a interkultúrna komunikácia“. V nadväznosti na akreditáciu študijného programu Cudzie jazyky a interkultúrna komunikácia a v súlade s Dlhodobým zámerom rozvoja Ekonomickej univerzity v Bratislave sa Ústav jazykov Ekonomickej univerzity v Bratislave plynulo pretransformoval od 1. 6. 2010 na Fakultu aplikovaných jazykov Ekonomickej univerzity v Bratislave.

POSTAVENIE A CIELE
FAKULTY APLIKOVANÝCH JAZYKOV EU V BRATISLAVE

Hlavným poslaním Fakulty aplikovaných jazykov Ekonomickej univerzity v Bratislave je poskytovať kvalitné vzdelávanie, ktoré zahŕňa vysokú úroveň komunikatívnej kompetentnosti v dvoch cudzích jazykoch, interkultúrnu komunikáciu, základy ekonómie a vybraných spoločenskovedných disciplín. Okrem toho zabezpečuje Fakulta aplikovaných jazykov výučbu cudzích jazykov na všetkých fakultách Ekonomickej univerzity v Bratislave.

Koncepcia Fakulty aplikovaných jazykov vychádza z analýzy vzdelávacích cieľov, na ktoré sa fakulta zameriava. Jej cieľom je adekvátne reagovať na požiadavky súčasnej spoločnosti a pripraviť do praxe kvalifikovaných odborníkov, ktorí budú spĺňať náročné kritériá pôsobenia v štátnej správe, v medzinárodných inštitúciách, nadnárodných spoločnostiach i domácich firmách. Absolventi fakulty budú pripravení v súlade s jej profilom. Vyznačujú sa dobrou komunikatívnou kompetentnosťou vo viacerých jazykoch, znalosťou slovenského jazyka, ako aj schopnosťou aplikovať nadobudnuté poznatky v praxi.

Interdisciplinárny charakter štúdia radí Fakultu aplikovaných jazykov medzi moderné výchovno-vzdelávacie inštitúcie, ktoré reagujú na odlišné podmienky v jednotlivých kultúrach globalizovaného sveta. Vedeckovýskumná, publikačná, odborná a pedagogická činnosť súvisí so základným poslaním fakulty a vytvára podmienky na umocnenie jej poslania.

Dôraz na rozvoj jazykových zručností a schopností, interkultúrnej komunikácie a interdisciplinárnych prístupov k študovanej problematike patrí k črtám výchovno-vzdelávacieho procesu, ktoré umožnia absolventom novej fakulty širokospektrálne uplatnenie na pracovnom trhu. Osvojovanie si cudzích jazykov a nadobúdanie bi-kultúrnej, resp. multikultúrnej kompetencie rozširuje európsku dimenziu vzdelávania a zodpovedá jeho súčasnému trendu.

Spolupráca so zahraničnými vzdelávacími inštitúciami predstavuje neoddeliteľnú súčasť medzinárodných aktivít fakulty, ktoré zahŕňajú výmenné študijné pobyty učiteľov a študentov, riešenia výskumných úloh a projektov a prednášky medzinárodných odborníkov. V tomto smere bude nová fakulta rozširovať svoje aktivity a hľadať nových partnerov.

Ciele fakulty:

Poskytovať **kvalitné** a **inovatívne** vysokoškolské vzdelávanie v **atraktívnych** študijných programoch v oblasti humanitných a spoločenských vied s dôrazom na **interdisciplinárny** charakter štúdia.

Pripravovať do praxe **konkurencieschopných absolventov** študijných programov z oblasti humanitných a spoločenských vied schopných úspešne reagovať na súčasné požiadavky trhu práce v **národnom aj medzinárodnom kontexte.**

Vytvárať podmienky pre **implementáciu doktorandského** študijného programu.

Ponúkať možnosti **ďalšieho vzdelávania** v oblasti humanitných a spoločenských vied (rigorózne konanie).

Podporovať prax študentov v subjektoch z praxe a podnikovej sféry. Zapojiť sa a úspešne zavŕšiť proces akreditácie študijných programov v rámci národnej komplexnej akreditácie.

Zvyšovať **kvalitu poskytovaného vzdelávania** prostredníctvom technologizácie materiálneho vybavenia fakulty.

Zlepšiť prezentáciu fakulty navonok aj v rámci univerzity.

Rozvíjať a zintenzívniť **spoluprácu s externým prostredím**.

Intenzívnejšie zapojiť odborníkov z praxe do akademickej činnosti.

Udržiavať spoluprácu s absolventmi.

MEDZINÁRODNÉ VZŤAHY A MEDZINÁRODNÉ AKTIVITY FAKULTY APLIKOVANÝCH JAZYKOV EU V BRATISLAVE

Medzinárodné vzťahy tvoria **integrálnu súčasť akademickej identity** a **strategického smerovania** Fakulty aplikovaných jazykov Ekonomickej univerzity v Bratislave. Fakulta systematicky prehlbuje spoluprácu s partnerskými univerzitami a odbornými inštitúciami v zahraničí, pričom dominantnú úlohu zohráva program Erasmus+ ako hlavný nástroj internacionalizácie vysokoškolského vzdelávania. Fakulta je **aktívnym členom siete CEEPUS**, podieľa sa na činnostiach **medzinárodnej siete DUKENET**, realizuje **kooperačné partnerstvá v rámci programu Erasmus+ KA220** a organizuje **Blended Intensive Programmes** (BIPs). Tieto aktivity prispievajú k rozvoju kľúčových kompetencií 21. storočia. storočia: interkultúrnej senzitivity, líderských a komunikačných zručností, tímovej spolupráce a kritického myslenia.

Fakulta udržiava rámcové a bilaterálne partnerstvá s **32 renomovanými inštitúciami v 14 európskych krajinách**, zamerané na interkultúrnu komunikáciu, politický diskurz, prekladateľstvo a tlmočníctvo, lingvistiku a medzinárodné politické vzťahy. Medzi partnerov patria univerzity vo Francúzsku (Université de Picardie Jules Verne, Université de Savoie), Rakúsku (Wirtschaftsuniversität Wien, Johannes-Kepler-Universität Linz, FH Burgenland), Španielsku (Universidad de Granada, Universidad de Castilla-La Mancha, Universidad de Deusto, Universidad de Alcalá, CEU Universidad Cardenal Herrera, CEU San Pablo Madrid), Maďarsku (Széchenyi István University, University of Pécs, University of Debrecen, Budapest University of Economics and Business) a Nemecku (Friedrich Schiller University of Jena, University of Applied Sciences Zwickau, Hochschule Wismar, University of Kassel, Technische Hochschule Aschaffenburg). Sieť dopĺňajú University College Cork v Írsku, fínske Seinäjoki University of Applied Sciences a Haaga-Helia Helsinki, poľské University of Economics in Katowice, University of Zielona Góra a Cracow University of Economics, Varna University of Economics v Bulharsku, Howest University of Applied Sciences v Belgicku, University of Zagreb a The State Referral Centre for the Treatment of Obesity Zagreb v Chorvátsku, University of Porto v Portugalsku, University of Maribor v Slovinsku a nadácia SanAstra v Nórsku. Táto rozmanitá sieť partnerstiev vytvára pevný základ pre ďalšiu internacionalizáciu fakulty v európskom vysokoškolskom prostredí.

PROFIL A ŠTRUKTÚRA
FAKULTY APLIKOVANÝCH JAZYKOV EU V BRATISLAVE

Fakulta aplikovaných jazykov Ekonomickej univerzity v Bratislave má interdisciplinárny charakter štúdia, čím sa FAJ radí medzi moderné výchovno-vzdelávacie inštitúcie, ktoré reagujú na odlišné podmienky v jednotlivých kultúrach globalizovaného sveta. Vedeckovýskumná, publikačná, odborná a pedagogická činnosť súvisí so základným poslaním fakulty a vytvára podmienky na umocnenie jej poslania.

Systém vzdelávania na FAJ je dynamický, a pre tento systém je charakteristické neustále hľadanie optimálnych ciest ako pripraviť budúcich absolventov tak, aby dokázali úspešne a tvorivo riešiť úlohy, s ktorými budú konfrontovaní vo svojej každodennej praxi.

FAJ EU v Bratislave sa člení na:

a) katedry, ktoré sú základným pracoviskom pre pedagogickú a vedeckovýskumnú činnosť,
b) dekanát, ktorý je výkonným útvarom fakulty.

FAJ sa člení na päť katedier:

1. Katedra jazykovedy a translatológie - KJaT (The Department of Linguistics and Translatology)
2. Katedra anglického jazyka a interkultúrnej komunikácie - KAJaIK (The Department of English Language and Intercultural Communication)
3. Katedra nemeckého jazyka a interkultúrnej komunikácie - KNJaIK (The Department of German Language and Intercultural Communication)
4. Katedra románskych jazykov a interkultúrnej komunikácie – KRJaIK (The Department of Romance Languages and and Intercultural Communication)
5. Katedra slovanských jazykov a interkultúrnej komunikácie – KSJaIK (The Department of Slavic Languages and Intercultural Communication)

Dekanát FAJ EU v Bratislave (ďalej len „dekanát“) je výkonným útvarom fakulty, ktorý zabezpečuje

a) hospodarsku a administratívnu činnosť FAJ EU v Bratislave,
b) pripravuje podklady pre rozhodnutia dekana, prodekanov a tajomníka fakulty a zabezpečuje výkon týchto rozhodnutí,
c) usmerňuje katedry fakulty, vedúcich katedier a všetkých zamestnancov fakulty.

Dekanát tvorí

a) sekretariát dekana,
b) tajomník,
c) referát pre vzdelávanie a referát pre sociálnu starostlivosť o študentov,
d) referát pre vedu a výskum, rigorózne konanie,
e) referát pre medzinárodné vzťahy,
f) referát pre rozvoj

SYSTÉM ŠTÚDIA
NA FAKULTE APLIKOVANÝCH JAZYKOV EU V BRATISLAVE

Fakulta aplikovaných jazykov má univerzitný systém štúdia, koncipovaný v zmysle európskych trendov vývoja vysokoškolského vzdelávania. Je to dvojstupňový systém štúdia, kompatibilný so závermi Bolonskej deklarácie, ako aj s ďalšími relevantnými medzinárodnými dokumentami.

S nadobudnutím účinnosti zákona č. 131/2002 Z.z. o vysokých školách a o zmene a doplnení niektorých zákonov v znení neskorších predpisov došlo od akademického roka 2005/2006 k zásadným zmenám v systéme vysokoškolského štúdia na fakultách Ekonomickej univerzity v Bratislave. Na všetkých jej fakultách bol zavedený kreditový systém štúdia, ktorý je od akademického roka 2005/2006 kompatibilný s európskym štandardom ECTS.

FAJ v akademického roku 2009/10 začala poskytovať 3-ročný bakalársky študijný program „Cudzie jazyky a interkultúrna komunikácia“. V nadväznosti na akreditáciu študijného programu Cudzie jazyky a interkultúrna komunikácia a v súlade s Dlhodobým zámerom rozvoja Ekonomickej univerzity v Bratislave. Študijný program sa končí obhajobou záverečnej práce a štátnou komisionálnou skúškou.

Magisterské štúdium stavia na vzdelaní získanom v rámci bakalárskeho štúdia. Zameriava sa na ďalšie rozvíjanie nezávislého tvorivého myslenia. FAJ začala poskytovať magisterský študijný program Cudzie jazyky a interkultúrna komunikácia v akademickom roku 2012/2013.

Pri hodnotení štúdia sa používa kreditový systém, kompatibilný s Európskym systémom transferu kreditov ECTS (European Credit Transfer System), ktorý podporuje individuálnu mobilitu študentov, je flexibilný z hľadiska odbornej samoprofilácie a individuálnych potrieb študenta. Systém umožňuje študentom voliť si podľa potreby individuálne tempo štúdia.

AKREDITOVANÉ ŠTUDIJNÉ ODBORY A ŠTUDIJNÉ PROGRAMY

I. Stupeň štúdia

Názov študijného programu: Cudzie jazyky a interkultúrna komunikácia
Názov študijného odboru: Filológia (11)
Stupeň štúdia: 1. stupeň
Dosiahnuté vysokoškolské vzdelanie: bakalár (Bc.)
Dĺžka štúdia: 6 semestrov

II. Stupeň štúdia

Názov študijného programu: Cudzie jazyky a interkultúrna komunikácia
Názov študijného odboru: Filológia (11)
Stupeň štúdia: 2. stupeň
Dosiahnuté vysokoškolské vzdelanie: magister (Mgr.)
Dĺžka štúdia: 4 semestre

III. Stupeň štúdia

Názov študijného programu: Aplikované cudzie jazyky v odbornej komunikácii
Názov študijného odboru: Filológia (11)
Stupeň štúdia: 3. stupeň
Dosiahnuté vysokoškolské vzdelanie: doktor filozofie (PhD.)
Dĺžka štúdia: 6 semestrov
Forma štúdia: denné

Názov študijného programu: Aplikované cudzie jazyky v odbornej komunikácii
Názov študijného odboru: Filológia (11)
Stupeň štúdia: 3. stupeň
Dosiahnuté vysokoškolské vzdelanie: doktor filozofie (PhD.)
Dĺžka štúdia: 8 semestrov
Forma štúdia: externé

PROFIL ABSOLVENTA

Vymedzenie odborného profilu absolventa na I. stupni štúdia:

Všeobecná charakteristika odborného profilu absolventa

Absolvent I. stupňa študijného programu CUDZIE JAZYKY A INTERKULTÚRNA KOMUNIKÁCIA ovláda dva svetové cudzie jazyky na vysokej praktickej úrovni pri sprostredkovaní bežnej komunikácie, tak v hovorenej ako aj písomnej podobe; osvojil si všeobecnú kulturologickú kompetenciu, t. j. globálnu znalosť problematiky interkultúrneho komunikačného správania. Zároveň disponuje základnými teoretickými a metodologickými poznatkami z lingvistiky. Disponuje nadobudnutými vedomosťami o dvoch cudzích jazykoch a ich zákonitostiach, o spôsobe a podmienkach ich fungovania vo všetkých jazykových rovinách. Dva cudzie jazyky uplatňuje na aplikačno-komunikačnej úrovni v ústnom, ako aj písomnom styku. Vzhľadom na to, že program sa realizuje na Ekonomickej univerzite a do trajektórie vzdelávania sú zahrnuté aj odborné ekonomické predmety, dokáže odborné výrazy nielen preložiť, ale chápe aj ich obsahovú podstatu a dokáže poznatky z týchto predmetov využiť v praxi.

Študijný program reaguje na potrebu aktualizovať interdisciplinárnu prípravu absolventov, na výzvy integrácie, na vplyv globalizovanej spoločnosti a migrácie na oblasti vzdelávania a na podporu viacjazyčnosti vo vzdelávacom a sociálnom, miestnom a medzinárodnom kontexte.

Hlavné vzdelávacie výstupy z hľadiska vedomostí.

Absolvent študijného programu Cudzie jazyky a interkultúrna komunikácia 1. stupňa štúdia bude:

- chápať základnú terminológiu a základné teoretické poznatky z lingvistiky,
- získa poznatky o problematike interkultúrnej komunikácie (iná hodnotová orientácia, iný spôsob myslenia, interpretácie a hodnotenia kultúrne determinovaných faktov) so zameraním na také fenomény, ktoré by mohli sťažiť, alebo celkom znemožniť interkultúrnu komunikáciu,
- získa vedomosti o cudzojazyčných reáliách v dynamickej konfrontácii s reáliami materskej kultúry,
- získa poznanie o globálnej spoločnosti a vzájomných vzťahoch a vplyvoch medzi spoločnosťami.

Hlavné vzdelávacie výstupy z hľadiska kompetencií:

Absolvent študijného programu Cudzie jazyky a interkultúrna komunikácia 1. stupňa štúdia:

- bude schopný kriticky myslieť, abstrahovať relevantné fakty v problematike, ktorá bude predmetom jeho pracovného zaradenia - predovšetkým

v medzinárodnom, resp. interkultúrnom prostredí alebo v národnom kolektíve v kooperácii so zahraničnými partnermi,

- v pracovnom prostredí bude schopný predstavovať vlastné návrhy a riešenia na úrovni nižšieho manažmentu,
- bude schopný vytvárať malé pracovné tímy a viesť ich pri riešení pracovných otázok,
- bude schopný realizovať vlastné návrhy a realizovať zadania,
- získa kompetenciu relevantne vyhodnocovať teoretické a praktické otázky,
- bude rozumieť obsahu pracovných materiálov v dvoch cudzích jazykoch na úrovni B2/C1,
- bude disponovať spoločenskými, morálnymi a etickými kompetenciami.

Hlavné vzdelávacie výstupy z hľadiska zručností:

Absolvent študijného programu Cudzie jazyky a interkultúrna komunikácia 1. stupňa štúdia:

- bude schopný komunikovať v dvoch cudzích jazykov v písanej aj hovorenej forme na úrovni B2/C1
- používať zdroje a postupy na komunikáciu v medzinárodnom kultúrnom a obchodnom kontexte,
- dokáže efektívne využiť dané poznatky na prekonávanie jazykovej a kultúrnej bariéry,
- dokáže aplikovať získané vedomosti a zručnosti pri riešení problémov v novom alebo neznámom prostredí v interdisciplinárnych oblastiach súvisiacich s medzikultúrnou komunikáciou.
- porozumieť cudzojazyčnému textu na základe audiovizuálnej prezentácie,
- porozumieť čítanému textu strednej obtiažnosti,
- komunikovať so spoločnosťami a inštitúciami v medzikultúrnom prostredí,
- identifikovať a verbalizovať kultúrne špecifiká, resp. kultúrne podmienené neverbálne správanie nositeľa cudzej kultúry,
- ovládať základné informačné technológie a vedieť ich efektívne využívať v praxi.

Uplatnenie absolventa I. stupňa štúdia v praxi:

Podľa doterajších skúseností absolventov študijného programu Cudzie jazyky a interkultúrna komunikácia sa môžu absolventi tohto programu zamestnať ako:

- pracovník v styku so zahraničnou klientelou v rámci rozvoja kultúrno-ekonomických vzťahov,
- jazykový korektor textov v rámci vydavateľstva a médií,

- pracovník v spoločnostiach zameraných na cezhraničnú spoluprácu medzi miestnymi orgánmi a združeniami,
- redaktor zahraničných redakcií v médiách,
- pracovník nižšieho stupňa organizácie štátnej správy a samosprávy, kde je nevyhnutné ovládanie minimálne jedného cudzieho jazyka,
- pracovník inštitúcií a firiem pôsobiacich v multikultúrnom prostredí,
- učiteľ interkultúrnych predmetov,
- pracovník v štátnej správe.

Podľa klasifikácie zamestnaní SK ISCO-08 môže vykonávať nasledovné povolania:

2359 Odborný pracovník vo výchove a vzdelávaní

2353001 Učiteľ jazykovej školy

2353002 Lektor jazyka

2359007 Lektor mäkkých zručností

2431005 Špecialista pre starostlivosť o zákazníkov

2432001 Špecialista pre styk s verejnosťou

3332002 Organizátor vzdelávacích aktivít

3332003 Organizátor spoločenských podujatí

3333005 Odborný pracovník v oblasti sprostredkovateľských a informačno-poradenských služieb

3339001 Kultúrny agent

3339007 Odborný pracovník pre kooperácie

3339999 Sprostredkovateľ služieb

3342002 Administratívny pracovník v advokátskej kancelárii

3359008 Odborný pracovník verejnej správy v oblasti medzinárodných vzťahov

Vymedzenie odborného profilu absolventa na II. stupni štúdia:

Absolvent II. stupňa študijného programu Cudzie jazyky a interkultúrna komunikácia je kompetentný samostatne formulovať vedecký problém, vzťahovo-analyticky uvažovať o vymedzenej problematike v rámci študijného odboru a s prípustnými interdisciplinárnymi presahmi. Vie vyhľadávať a formulovať odborné témy a úlohy, zvažovať odporúčania, navrhovať optimálne riešenia a zabezpečovať výskumy teoretických problémov a praktických stránok súvisiacich s jazykmi. Absolvent získa hlbší prehľad o filologickej charakteristike konkrétnych dvoch cudzích jazykov, rozozná ich jednotlivé existenčné formy a varianty a má prehľad o relevantných pojmoch a procesoch interkultúrnej komunikácie. Keďže bude multilingválne vzdelaný, je schopný aplikovať tieto vedomosti, pričom ovláda aj tematizáciu a interpretáciu rozdielov medzi kultúrami. Absolvent tohto študijného programu aktívne uplatňuje

interkultúrnu a odbornú komunikačnú kompetenciu v dvoch cudzích jazykoch v ústnej i písomnej forme na najvyššej úrovni s odporúčaniami Spoločného európskeho referenčného rámca pre jazyky. Preukazuje vysoký stupeň pracovnej samostatnosti a predvídavosti v interkultúrnom prostredí ako špecialista na konkrétny jazykový, geopolitický a etnokultúrny areál.

Do trajektórie vzdelávania na II. stupni štúdia je zahrnutých viacero odborných lingvistických a ekonomických predmetov, takže absolvent štúdia získa široké vedomosti aj z oblasti ekonómie. Pri výskume cudzích jazykov dokáže aplikovať korpusové nástroje a využiť získané údaje na overenie existujúcich lingvistických hypotéz.

Ponuka predmetov študijného programu poskytuje absolventovi študijného programu Cudzie jazyky a interkultúrna komunikácia na II. stupni štúdia postačujúcu flexibilitu pri realizácii študijných pobytov na zahraničných univerzitách, čo zdôrazňuje význam internacionalizácie štúdia, ako aj transfer a využívanie najnovších poznatkov v príslušnej oblasti študijného programu. Transfer kreditov získaných na svetovo uznávaných univerzitách umožňuje študentovi rozvíjanie medzinárodných jazykových a interkultúrnych komunikačných zručností, získanie hodnotných kontaktov a pracovných skúseností.

Ciele vzdelávania sú nastavené tak, aby rozširovali poznanie získané na bakalárskom stupni štúdia. Študent absolvuje viaceré odborné predmety v cudzom jazyku, ktoré sú poskytované tak, aby rozširovali jeho znalosti predovšetkým v oblasti diplomacie, podnikovej kultúry, medzinárodného marketingu a európskych štúdií. Cieľom programu je príprava odborníkov v oblasti cudzích jazykov a interkultúrnej komunikácie. Absolventi budú konkurencieschopní na trhu práce v rámci EÚ, pretože program poskytuje absolventom vzdelanie v dvoch cudzích jazykoch, prispôsobiteľný ponuke pracovných síl v medzinárodných korporáciách, v ktorých sa predpokladá zamestnávanie ľudí z rôznych kultúr a jazykových areálov.

Hlavné vzdelávacie výstupy z hľadiska vedomostí.

Absolvent študijného programu Cudzie jazyky a interkultúrna komunikácia 2. stupňa štúdia bude mať:

- vedomosti o štruktúre jazyka, o zložitejších vedeckých komunikátoch a o charakteristike vedeckého jazyka,
- vedomosti z oblasti textovej kompetencie zameranej na prácu so slovnou zásobou so špecifickým zameraním
- poznatky o kulturologických teóriách,
- vedomosti z rozmanitých spoločensko–ekonomických, politických, medzinárodných a kultúrnych vied a tém,
- získa poznanie z oblasti konkrétnej lingvistiky – teórie a modely v oblasti výskumu aplikovanej lingvistiky, verbálnej a neverbálnej komunikácie a rétorickoštylistickej charakteristiky jazykov.

Hlavné vzdelávacie výstupy z hľadiska kompetencií:

Absolvent študijného programu Cudzie jazyky a interkultúrna komunikácia 2. stupňa štúdia:

- bude pripravený integrovať sa do odborného medzinárodného tímu, a samostatne i tímovo pracovať na úrovni stredného manažmentu,
- bude pripravený kriticky uvažovať a reflektovať alternatívne riešenia úloh z problematiky interkultúrnej komunikácie,
- bude pripravený komunikovať s aktérmi hospodárskej sféry a politickými predstaviteľmi na vysokej odbornej úrovni v dvoch cudzích jazykoch,
- bude mať rozsiahle kulturologické kompetencie súvisiace s dispozičným správaním nositeľov cudzej a materskej kultúry a s ich usmerňovaním v interakcii

Hlavné vzdelávacie výstupy z hľadiska zručností:

Absolvent študijného programu Cudzie jazyky a interkultúrna komunikácia 2. stupňa štúdia bude schopný:

- aplikovať lingvistické, kulturologické, interkultúrne a spoločenskovedné poznatky v praxi,
- pracovať s modernými korpusovými online nástrojmi a vyhodnocovať závery získané prostredníctvom práce s korpusom,
- používať odborné lexikálne prostriedky, konvencie, kolokácie vedeckého a odborného – ekonomického – jazyka,
- uskutočňovať komparáciu písomných komunikátov náučného a vedeckého štýlu,
- uplatňovať štruktúru ústneho prejavu v rétorickom prednese,
- recipovať a produkovať vecné a vedecké texty a pracovať s jednotlivými typmi slovníkov, aplikácií.
- kompetentne vystupovať na verejnosti, argumentovať a proti argumentovať,
- uskutočňovať prezentácie, pracovať s odbornou a vedeckou literatúrou,
- dosiahnuť najvyššiu úroveň komunikačnej kompetentnosti porovnateľnou, s komunikačnou kompetentnosťou rodeného používateľa cudzieho jazyka – t.j. jazykové, sociokultúrne a diskurzné komunikačné kompetentnosti,
- riešiť problémy v komunikácii medzi príslušníkmi rôznych kultúr.

Merateľnými ukazovateľmi výstupov programu sú:

1. schopnosť splniť podmienky štúdia a úspešne vykonať štátnu záverečnú skúšku,
2. schopnosť napísať a obhájiť diplomovú prácu,
3. schopnosť študovať tretí stupeň štúdia v danom alebo príbuznom študijnom odbore,
4. schopnosť uplatniť sa na trhu práce.

Uplatnenie absolventa II. stupňa štúdia v praxi:

Absolvent 2. stupňa štúdia študijného programu „Cudzie jazyky a interkultúrna komunikácia“ nájde uplatnenie v praxi v nasledovných pozíciách:

- riadiaci pracovník v jazykových školách,
- pracovník zahraničných diplomatických zastúpení,
- pracovník medzinárodných mimovládnych organizácií,
- pracovník v problematike jazykových menšín, imigrácie a integrácie imigrantov,
- odborník v oblasti jazykovej politiky,
- učiteľ cudzích jazykov v integračných kurzoch pre cudzincov,
- koordinátor medzinárodnej spolupráce úradov špecializovanej štátnej správy a ústredných orgánov štátnej správy,
- pracovník v inštitúciách Európskej únie,
- pracovník zodpovedný pre styk so zahraničnou klientelou,
- koordinátor medzinárodných projektov,
- projektový koordinátor v oblasti ľudských vzťahov v nadnárodných spoločnostiach,
- Account manager
- Sales Account Manager,
- Contract Manager,
- Retail Account Manager.

Podľa klasifikácie zamestnaní SK ISCO-08 môže vykonávať nasledovné povolania:

2643007 Jazykovedec (filológ, lingvista)

2310005 Lektor vysokej školy

2359007 Lektor mäkkých zručností

3411002 Mediátor (v interkultúrnych vzťahoch)

121 Riadiaci pracovník (manažér) administratívnych a podporných činností

1212004 Riadiaci pracovník (manažér) pre oblasť vzdelávania a rozvoja pracovníkov

1212002 Riadiaci pracovník (manažér) pre oblasť náboru a výberu pracovníkov

1222003 Riadiaci pracovník (manažér) pre styk s verejnosťou

2642006 Redaktor zahraničného spravodajstva

2642007 Editor zahraničného spravodajstva

2643001 Prekladateľ cudzích jazykov

III. stupeň štúdia

Fakulta aplikovaných jazykov EU v Bratislave poskytuje na 3. stupni štúdia akreditovaný študijný program, ktorého štandardná dĺžka štúdia je 3 roky v dennej forme štúdia a 4 roky v externej forme štúdia a absolvent získava akademický titul „doktor“ („philosophiae doctor“, v skratke „PhD.“).

Študijný odbor filológia

študijný program ***aplikované cudzie jazyky v odbornej komunikácii*** – denná a externá forma štúdia

Aplikované cudzie jazyky v odbornej komunikácii

Študijný program Aplikované cudzie jazyky v odbornej komunikácii poskytuje absolventovi pevný teoretický a metodologický základ v oblasti aplikovanej lingvistiky, vrátane interkultúrnej komunikácie, korpusovej analýzy a moderných lingvistických prístupov. Absolvent sa orientuje v aktuálnych výskumných trendoch a kultúrnych súvislostiach cieľových jazykových prostredí, čo mu umožňuje odborne a tvorivo reagovať na výzvy súčasnej jazykovej komunikácie.

Počas štúdia si osvojí kritické myslenie, metodológiu vedeckej práce, schopnosť analyzovať jazykové javy a riešiť výskumné úlohy. Získa zručnosti v práci so zdrojmi, spracovaní jazykových dát a ich interpretácii, pričom dôraz sa kladie aj na etické aspekty vedeckého bádania.

Súčasťou programu je možnosť absolvovať študijný pobyt v zahraničí, čo rozvíja interkultúrne kompetencie a jazykovú pohotovosť. Absolvent je pripravený odborne komunikovať a prezentovať výsledky svojej práce v akademickom aj praktickom prostredí – na Slovensku aj v zahraničí – a aktívne sa zapájať do odborného a spoločenského diskurzu.

Vzdelávacie ciele študijného programu:

Absolvent ovláda teoretické a metodologické základy aplikovanej lingvistiky, vrátane moderných lingvistických prístupov, interkultúrnej komunikácie a korpusovej analýzy. Orientuje sa v aktuálnych výskumných diskurzoch a kultúrnych súvislostiach cieľových jazykov, čo mu umožňuje tvorivo pristupovať k odborným i výskumným problémom.

Je schopný samostatne analyzovať, formulovať a riešiť výskumné úlohy v oblasti jazykovej komunikácie, s dôrazom na kritické myslenie, prácu so zdrojmi, zber a spracovanie dát, ako aj etické aspekty vedeckej práce. Dokáže aktívne pracovať v multikultúrnom a medzinárodnom prostredí, čo podporuje absolvovaním študijných pobytov v zahraničí.

Disponuje odbornou a jazykovou kompetenciou potrebnou na profesionálnu komunikáciu a prezentáciu výsledkov svojej práce, a to v akademickom, odbornom aj spoločenskom kontexte – na Slovensku aj v zahraničí. Je pripravený aktívne sa zapájať do odborného diskurzu a prispievať k rozvoju lingvistickej a interkultúrnej praxe.

AKADEMICKÍ FUNKCIONÁRI
FAKULTY APLIKOVANÝCH JAZYKOV EU V BRATISLAVE



doc. PhDr. Radoslav Štefančík, MPol., Ph.D.
dekan



PaedDr. Eva Stradiotová, PhD,
prodekanka pre vzdelávanie



doc. Mgr. Mária Spišiaková, PhD.
prodekanka pre vedu a výskum



Dr. habil. PhDr. Ildikó Némethová, PhD.
prodekanka pre medzinárodné vzťahy



doc. Mgr. Ing. Katarína Seresová, PhD.
prodekanka pre rozvoj



doc. Mgr. Zuzana GAŠOVÁ, PhD.
prodekanka pre kvalitu

Dekan:

	Telefón	**Email**
doc. PhDr. Radoslav Štefančík, MPol., Ph.D.	+421/2/6729 5146	radoslav.stefancik@euba.sk dek.faj@euba.sk

Prodekanky:

	Telefón	**Email**
PaedDr. Eva Stradiotová, PhD., prodekanka pre vzdelávanie, štatutárna zástupkyňa dekana	+421/2/6729 5226	eva.stradiotova@euba.sk
doc. PhDr. Ildikó Némethová, PhD., prodekanka pre medzinárodné vzťahy	+421/2/6729 5219	ildiko.nemethova@euba.sk
doc. Mgr. Mária Spišiaková, PhD., prodekanka pre vedu a výskum	+421/2/6729 5238	maria.spisiakova@euba.sk
doc. Mgr. Ing. Katarína Seresová, PhD., prodekanka pre rozvoj	+421/2/6729 5323	katarina.seresova@euba.sk
doc. Mgr. Zuzana GAŠOVÁ, PhD., prodekanka pre kvalitu	+421/2/6729 5229	zuzana.gasova@euba.sk

KOLÉGIUM DEKANA
FAKULTY APLIKOVANÝCH JAZYKOV EU V BRATISLAVE

Vedenie :
doc. PhDr. Radoslav Štefančík, MPol., Ph.D., dekan
PaedDr. Eva Stradiotová, PhD., prodekanka pre vzdelávanie
doc. Mgr. Mária Spišiaková, PhD., prodekanka pre vedu a výskum
doc. PhDr. Ildikó Némethová, PhD., prodekanka pre medzinárodné vzťahy
doc. Mgr. Ing. Katarína Seresová, PhD., prodekanka pre rozvoj
doc. Mgr. Zuzana Gašová, PhD., prodekanka pre kvalitu
Ing. Denisa Běčáková, tajomníčka

Vedúci katedier:
Mgr. Jozef Štefčík, PhD., Katedra jazykovedy a translatológie
Mgr. Ingrid Kunovská, PhD., Katedra nemeckého jazyka a interkultúrnej komunikácie
Mgr. Andrea Tureková PhD., Katedra románskych jazykov a interkultúrnej komunikácie
Mgr. Martina Uličná, PhD., Katedra slovanských jazykov a interkultúrnej komunikácie
PaedDr. Eva Stradiotová, PhD, Katedra anglického jazyka a interkultúrnej komunikácie

Akademický senát: predsedníčka AS FAJ M**gr. Jana Kucharová, PhD.**
Zástupca odborov: predsedníčka ZO OZPŠaV pri FAJ **Zuzana Bihariová**
Študentský parlament: predseda ŠP **Mgr. Bianka Pavlíková**

VEDECKÁ RADA
FAKULTY APLIKOVANÝCH JAZYKOV EU V BRATISLAVE

Vedecká rada FAJ (Interní členovia)
1. Predseda VR FAJ : doc. PhDr. Radoslav Štefančík, MPol., Ph.D. – dekan FAJ
2. Podpredseda VR FAJ: doc. Mgr. Mária Spišiaková, PhD., prodekanka pre vedu a výskum
3. PaedDr. Eva Stradiotová, PhD. – prodekanka pre vzdelávanie
4. doc. PhDr. Ildikó Némethová, PhD. – prodekanka pre medzinárodné vzťahy
5. doc. Mgr. Ing. Katarína Seresová, PhD. – prodekanka pre rozvoj
6. Mgr. Silvia Adamcová, PhD. – FAJ EU v Bratislave
7. doc. Mgr. Zuzana Gašová, PhD. – FAJ EU v Bratislave
8. doc. Marina G. Vazanová, PhD. – FAJ EU v Bratislave
9. Prof. Elena Markova, DrSc. – FAJ EU v Bratislave
10. Mgr. Jozef Štefčík, PhD. – FAJ EU v Bratislave

Členovia vedeckej rady, ktorí nie sú členmi akademickej obce EU v Bratislave (Externí členovia):
11. Univ. -Prof. in Doz. in Dr.n Irena Zavrl, PhD. – Fachhochschule Burgenland G.m.b.H, Eisenstadt, Rakúsko
12. doc. Mgr. Tomáš Káňa, PhD. – Pedagogická fakulta, Masarykova univerzita, Brno
13. prof. PhDr. Ján Liďák, CSc., Filozofická fakulta, Univerzita Pavla Jozefa Šafárika, Košice,
14. doc. Mgr. Irina Dulebová, PhD., FF UK v Bratislave
15. doc. Mgr. Ondrej Marchevský, PhD. - Filozofická fakulta Prešovská univerzita v Prešove

AKADEMICKÝ SENÁT
FAKULTY APLIKOVANÝCH JAZYKOV EU V BRATISLAVE

Vedenie Akademického senátu FAJ EUBA:

Predsedníčka AS FAJ EUBA:
Mgr. Jana KUCHAROVÁ, PhD.

1. podpredsedníčka AS FAJ EUBA:
Mgr. Silvia ADAMCOVÁ, PhD.

2. podpredseda AS FAJ EUBA:
Nela Jánošová

Tajomníčka AS FAJ EUBA:
Mgr. Andrea TUREKOVÁ, PhD.

Členovia Akademického senátu FAJ EUBA:

Zamestnanecká časť:
za ***Katedru anglického jazyka a interkultúrnej komunikácie:***
PaedDr. Žaneta PAVLÍKOVÁ, PhD.
PhDr. Jarmila RUSIŇÁKOVÁ, PhD.
za ***Katedru jazykovedy a translatológie:***
Mgr. Silvia ADAMCOVÁ, PhD.
Mgr. Jozef ŠTEFČÍK, PhD.
za ***Katedru nemeckého jazyka a interkultúrnej komunikácie:***
PhDr. Lucia ŠUKOLOVÁ, PhD.
Mgr. Jana KUCHAROVÁ, PhD.
za ***Katedru románskych jazykov a interkultúrnej komunikácie***
Mgr. Želmíra PAVLÍKOVÁ PhD.
Mgr. Andrea TUREKOVÁ, PhD.
za Katedru slovanských jazykov a interkultúrnej komunikácie:
Mgr. Terézia SERESOVÁ, PhD.
za ***nepedagogických odborných administratívnych zamestnancov:***
Ing. Viera VANČÍKOVÁ

Študentská časť:
Kateryna Petrenko
Nina Rakšányová
Nela Jánošová
Natália Kádeková
Ema Škvareninová

DISCIPLINÁRNA KOMISIA
FAKULTY APLIKOVANÝCH JAZYKOV EU V BRATISLAVE

Zamestnanecká časť:
PaedDr. Eva Stradiotová, PhD., prodekanka pre vzdelávanie
doc. Mgr. Ing. Katarína Seresová, PhD., prodekanka pre rozvoj

Študentská časť:
Mgr. Bianka Pavlíková
Sophia Liščáková

DEKANÁT
FAKULTY APLIKOVANÝCH JAZYKOV EU V BRATISLAVE

Meno, priezvisko	Funkcia	Telefón/ Miestnosť	E-mail
Ing. Denisa BĚČÁKOVÁ	tajomníčka fakulty	02/6729 5221 D2.21	denisa.becakova@euba.sk
Ingrid JAKABOVIČOVÁ	sekretárka dekana	02/6729 5225 D2.25	dek.faj@euba.sk
Bc. Renáta MENCEROVÁ Úradné hodiny: Pondelok:10.00–12.30 Utorok: 09.30–12.30 Streda: 13.30–15.30 Štvrtok: 09.30–12.30	referentka pre študijné záležitosti pre 3. ročník 1. stupňa štúdia a pre 1. a 2. ročník 2. stupňa štúdia	02/6729 5240 D2.40	renata.mencerova@euba.sk
Zuzana BIHARIOVÁ Úradné hodiny: Pondelok: 9,30 – 12,00 Utorok: 9,00 – 12,00 Streda: 13,00 – 15,30 Štvrtok: 9,00 – 12,00	referentka pre študijné záležitosti pre 1. a 2. ročník 1. stupňa štúdia a pre sociálne záležitosti študentov 1. a 2. stupňa štúdia,	02/6729 5216 D2.16	zuzana.bihariova@euba.sk
Ing. Viera VANČÍKOVÁ	referentka pre medzinárodné vzťahy a rozvoj	02/6729 5235 D2.14	viera.vancikova@euba.sk
Mgr. Barbara TÓTHOVÁ	referentka pre vedu, výskum, rigorózne konanie a doktorandské štúdium	02/6729 5239 D2.39	barbara.tothova@euba.sk

Katedra jazykovedy a translatológie

Vedúci katedry:	Telefón:	Miestnosť / e-mail:	
Mgr. Jozef Štefčík, PhD.	02/6729 5160	E9.10	jozef.stefcik@euba.sk
Sekretárka katedry:			
Ružena Rajecká	02/6729 5102	D2.34	ruzena.rajecka@euba.sk
Členovia katedry:			
Mgr. Silvia Adamcová, PhD.	02/6729 5211	D2.11	silvia.adamcova@euba.sk
Mgr. Jozef Štefčík, PhD.	02/6729 5160	E9.10	jozef.stefcik@euba.sk
doc. Mgr. Zuzana Gašová, PhD.	02/67 29 5156	E9.08	zuzana.gasova@euba.sk
Mgr. Filip Kalaš, PhD.	02/67 29 5175	E9.25	filip.kalas@euba.sk
Mgr Juliane Kühn	02/67295210	D2.10	juliane.kuhn@euba.sk

Katedra anglického jazyka a interkultúrnej komunikácie

Vedúca katedry:	Telefón:	Miestnosť / e-mail:	
PaedDr. Eva Stradiotová, PhD.	02/6729 5226	D2.26	eva.stradiotova@euba.sk
Zástupkyňa vedúcej katedry:			
PaedDr. Žaneta Pavlíková, PhD.	02/6729 5217	D2.17	zaneta.pavlikova@euba.sk
Sekretárka katedry:			
Ružena Rajecká	02/6729 5102	D2.34	ruzena.rajecka@euba.sk
Členovia katedry:			
Mgr. Michaela Grinaj, PhD.	02/67295220	D2.20	michaela.grinaj@euba.sk
Mgr. Andrea Demovičová, PhD.	02/6729 5160	E9.10	andrea.demovicova@euba.sk
Mgr. Katarína Chválová, PhD.	02/6729 5159	E9.09	katarina.chvalova@euba.sk
Ing. Mgr. Sonia Krajčík Danišová	02/6729 5208	D2.08	sona.danišova@euba.sk
Mgr. Ivana Kapráliková, PhD.	02/6729 5223	E1.11	ivana.kapralikova@euba.sk
Mgr. Linda Krajčovičová, PhD.	02/6729 5213	D2.13	linda.krajcovicova@euba.sk
PhDr. Eva Maierová, PhD.	02/6729 5157	E9.26	eva.maierova@euba.sk
doc.PhDr. Ildikó Némethová, PhD.	02/6729 5219	D2.19	ildiko.nemethova@euba.sk
Mgr. Dajana Novák	02/6729 5159	E9.09	dajana.novak@euba.sk
Mgr. Anna Pajunková	02/6729 5159	E9.09	anna.pajunkova@euba.sk
PhDr. Jarmila Rusiňáková, PhD	02/6729 5220	D2.20	jarmila.rusinakova@euba.sk
Mgr. Bianka Pavlíková	02/6729 5323	E2.09	bianka.pavlikova@euba.sk
Mgr. Ján Strelinger, PhD.	02/6729 5157	E9.24	jan.strelinger@euba.sk

Katedra nemeckého jazyka a interkultúrnej komunikácie

Vedúca katedry:	**Telefón:**		**e-mail:**
Mgr. Ingrid Kunovská, PhD.	02/6729 5223	D2.16	ingrid.kunovska@euba.sk
Zástupkyňa vedúcej katedry:			
Mgr. Jana Kucharová, PhD.	02/6729 5223	D2.16	jana.kucharova@euba.sk
Sekretárka katedry:			
Ružena Rajecká	02/6729 5102	D2.34	ruzena.rajecka@euba.sk
Členovia katedry:			
Mgr Eva Höhn, PhD.	02/6729 5152	E9.29	eva.hohn@euba.sk
Mgr. Ing. Terézia Ondrušová, PhD.	02/6729 5409	D4.09	terezia.ondrusova@euba.sk
Ing. Mgr. Magdaléna Paté, PhD.	02/6729 5212	D2.12	magdalena.pate@euba.sk
doc. Mgr. Ing. Katarína Seresová, PhD.	02/6729 5215	D2.15	katarina.seresova@euba.sk
doc. PhDr. Radoslav Štefančík, MPol., Ph.D	02/6729 5146	D2.24	radoslav.stefancik@euba.sk
PhDr. Lucia Šukolová, PhD.	02/6729 5176	D2.12	lucia.sukolova@euba.sk
Mag. Lisa Haller	02/6729 5210	D2.10	lisa.haller@euba.sk
Mgr. Martin Filipčík	02/6729 5210	D2.10	martin.filipcik@euba.sk

Katedra románskych jazykov a interkultúrnej komunikácie

Vedúca katedry:	**Telefón:**	**Miestnosť / e-mail:**	
Mgr. Andrea Tureková, PhD.	02/6729 5228	D2.28	andrea.turekova@euba.sk
Zástupkyňa vedúcej katedry:			
Mgr. Želmíra Pavliková, PhD.	02/6729 5161	D2.37	zelmira.pavlikova@euba.sk
Sekretárka katedry:			
Ružena Rajecká	02/6729 5102	D2.34	ruzena.rajecka@euba.sk
Členovia katedry:			
Mgr. Florence Gajdošová	02/6729 5231	D2.31	florence.gajdosova@euba.sk
Mgr. Juan Carlos Barrera Cruz	02/6729 5209	D2.09	juancarlos.barrera@euba.sk
PaedDr. Ján Keresty, PhD.	02/6729 5263	E2.11	jan.keresty@euba.sk
Mgr. Nina Mocková, PhD.	02/6729 5161	D2.37	nina.mockova@euba.sk
Mgr. Katia Hayek Nováková, PhD.	02/6729 5210	D1.10	katia.hayeknovakova@euba.sk
Mgr. Želmíra Pavliková	02/6729 5161	E9.11	zelmira.pavlikova@euba.sk
Mgr. Martin Růžička, Ph.D.	02/6729 5231	D2.31	martin.ruzicka@euba.sk
Mgr. Juan Manuel Rodríguez Sardá	02/6729 5209	D2.09	juan.rodriguezsarda@euba.sk
doc. Mgr. Mária Spišiaková, PhD.	02/6729 5238	D2.38	maria.spisiakova@euba.sk
Mgr. Sofia Tužinská, PhD.	02/6729 5209	D2.09	sofia.tuzinska@euba.sk
Mgr. Diana Patricia Varela Cano, PhD.	02/6729 5166	E9.16	diana.varelacano@euba.sk
Mgr. Maria Sánchez Vizcano, M.Phil., PhD.	02/6729 5209	D2.09	mariacarmen.vizcaino@euba.sk

Katedra slovanských jazykov a interkultúrnej komunikácie

Vedúca katedry:	**Telefón:**	**Miestnosť:**	
Mgr. Martina Uličná, PhD.	02/6729 5237	D2.37	martina.ulicna@euba.sk
Zástupca vedúcej katedry:			
PhDr. Roman Kvapil, PhD.	02/6729 5233	D2.33	roman.kvapil@euba.sk
Sekretárka katedry:			
Ružena Rajecká	02/67295102	D2.34	ruzena.rajecka@euba.sk
Členovia katedry:			
PhDr. Ekaterina Borisová, PhD,	02/6729 5161	E9.11	ekaterina.borisova@euba.sk
Prof., Dr.Sc. Elena Marková	02/67295230	D2.30	elena.markova@euba.sk
Mgr. Terézia Seresová, PhD.	02/6729 5161	E9.11	terezia.seresova@euba.sk
Mgr. Miriam Stašková, PhD.	02/6729 5156	E9.08	miriam.staskova@euba.sk
doc. Marina Vazanova, PhD.	02/6729 5235	D2.35	marina.vazanova@euba.sk

HARMONOGRAM AKADEMICKÉHO ROKA 2026/2027
NA FAJ EU V BRATISLAVE

	Termín	Poznámka
Zápisy na štúdium	**1. 9. 2026** **3. 9. 2026**	1. roč. Bc. 1. roč. Mgr.
Úvodné informácie pre študentov 1. ročníka	**1. 9. 2026** **3. 9. 2026**	1. roč. Bc., 9,00 hod., C1.07 1. roč. Mgr., od 9,00 hod., D2.08
Výučba – zimný semester – denné štúdium – I. a II. stupeň	**21. 9. – 18. 12. 2026**	***okrem* 2. 11. 2026 (pondelok)** ***a* 17. 11. 2026 (utorok)**
Týždeň na udeľovanie zápočtov, priebežných hodnotení	**14. 12. – 18. 12. 2026**	
Skúškové obdobie – zimný semester	**21. 12. – 23. 12. 2026** **4. 1. – 5. 2. 2027**	
Výučba – letný semester – denné štúdium – I. a II. stupeň	**8. 2. – 7. 5. 2027**	***okrem* 26. 3. - 29. 3. 2027**
Odovzdanie záverečných prác – vloženie prác do AIS, odovzdanie 1 exemplára na sekretariáte katedier	**do 30. 4. 2027**	
Týždeň na udeľovanie zápočtov, priebežných hodnotení	**3. 5. – 8. 5. 2027**	
Odovzdávanie projektov dizertačných prác na dizertačnú skúšku	do 15.1.2027	
Štátna skúška – Projekt dizertačnej práce a dizertačná skúška	26.2.2027	prihlasovanie cez AIS
Skúškové obdobie – letný semester	**10. 5. – 30. 6. 2027***	
Skúškové obdobie – letný semester, končiace ročníky	**10. 5. – 21. 5. 2027**	
Štátne skúšky – bakalárske	**31. 5. – 11. 6. 2027**	z jazyka anglického, nemeckého, francúzskeho a španielskeho
Štátne skúšky – magisterské	**31. 5. – 11. 6. 2027**	z jazyka anglického, nemeckého, francúzskeho, španielskeho a ruského
Prijímacie skúšky pre I. stupeň štúdia v slovenskom jazyku	**14. – 18. 6. 2027**	
Prijímacie skúšky pre II. stupeň štúdia v slovenskom jazyku	**21. 6. 2027**	
Prijímacie skúšky pre III. stupeň štúdia	**2. 7. 2027**	
Opravný (resp. náhradný) termín štátnych skúšok na I. stupni štúdia	**26. 8. 2027**	
Opravný (resp. náhradný) termín štátnych skúšok na II. stupni štúdia	**26. 8. 2027**	
Promócie (I. a II. stupeň štúdia)	**21. 6. – 2. 7. 2027**	podľa harmonogramov fakúlt
Obdobie hlavných prázdnin	**1. 7. – 31. 8. 2027**	

* v období prijímacích skúšok na I. stupeň štúdia možno skúšať iba v popoludňajších hodinách po 13.30 hod.

Prerokovalo: Vedenie FAJ EU v Bratislave dňa: 26.2.2026

Prerokovalo a schválilo: Kolégium dekana FAJ EU v Bratislave dňa: 26.2.2026

ŠTUDIJNÝ PLÁN pre 1. stupeň vysokoškolského štúdia AJ – NJ
FAKULTY APLIKOVANÝCH JAZYKOV EU V BRATISLAVE
pre akademický rok 2026/2027

Študijný plán pre 1. stupeň štúdia

Študijný program: **Cudzie jazyky a interkultúrna komunikácia AJ-NJ**
Študijný odbor: **Filolológia**
Forma štúdia: **denná forma**

Blok - Profilové predmety							
Názov	***Odporúčaný študijný plán***						
	počet kreditov	***1. s***	***2. s***	***3. s***	***4. s***	***5. s***	***6. s***
Odborný anglický ekonomický jazyk a komunikácia I.	6			0/4 s			
Úvod do jazykovedy	4	2/0 s					
Oblastné štúdie v nemeckom jazyku	6			2/2 s			
Interkultúrne štúdie v nemeckom jazyku	6				2/2 s		
Obchodné rokovania v anglickom jazyku	6					2/2 s	
Spolu profilové predmety	***28***	***4***	***0***	***12***	***6***	***6***	***0***

Názov	***Odporúčaný študijný plán***						
	počet kreditov	***1. s***	***2. s***	***3. s***	***4. s***	***5. s***	***6. s***
Všeobecný anglický jazyk I.	4	0/2 s					
Všeobecný anglický jazyk II.	4		0/2 s				
Všeobecný nemecký jazyk I.	8	0/8 s					
Všeobecný nemecký jazyk II.	6		0/6 s				
Lingvistická charakteristika nemeckého jazyka	4					0/2s	
Základy ekonómie	5	2/2 s					
Medzinárodná ekonomika	5		2/2 s				
Telovýchovné aktivity I.	1	0/2 z					
Telovýchovné aktivity II.	1		0/2 z				
Odborný nemecký ekonomický jazyk a komunikácia I.	6			0/4 s			
Odborný nemecký ekonomický jazyk a komunikácia II.	6				0/4 s		
Oblastné štúdie v anglickom jazyku	6		2/2 s				
Interkultúrne štúdie v anglickom jazyku	6				2/2 s		
Obchodné rokovania v nemeckom jazyku	4						0/4 s
Seminár k záverečnej práci I.	2					0/2 z	
Seminár k záverečnej práci II.	2						0/2 z
Záverečná práca a jej obhajoba	10						X
Štátna skúška	10						X
Spolu ostatné povinné predmety	***90***	***18***	***22***	***6***	***12***	***6***	***6***
Spolu povinné predmety (profilové a ostatné povinné)	***118***	***22***	***22***	***18***	***18***	***12***	***26***

Blok - Povinne voliteľné predmety							
Názov	***Odporúčaný študijný plán***						
	počet kreditov	***1. s***	***2. s***	***3. s***	***4. s***	***5. s***	***6. s***
Komunikačné zručnosti v anglickom jazyku I.	4	0/2 s					
Komunikačné zručnosti v anglickom jazyku II.	4		0/2 s				
Komunikačné zručnosti v nemeckom jazyku I.	4	0/2 s					
Komunikačné zručnosti v nemeckom jazyku II.	4		0/2 s				
Vybrané kapitoly z anglickej literatúry	4			0/2 s			
Akademický anglický jazyk	4			0/2 s			
Akademický nemecký jazyk	4			0/2 s			
Odborný anglický jazyk a komunikácia II.	4				0/2 s		
Vybrané kapitoly z americkej literatúry	4				0/2 s		
Vybrané kapitoly z nemeckej literatúry I.	4				0/2 s		
Vybrané kapitoly z nemeckej literatúry II.	4					0/2 s	
Prekladový seminár v anglickom jazyku I.	6				0/4 s		
Prekladový seminár v anglickom jazyku II.	7					0/2s	
Prekladový seminár v nemeckom jazyku I.	6				0/4 s		
Prekladový seminár v nemeckom jazyku II.	7					0/2 s	
Informatické zručnosti	4					0/2 s	
Úvod do politológie	4						2/0 s
Spolu povinne voliteľné predmety	***82***	***8***	***8***	***12***	***24***	***22***	***4***

Blok - Výberové predmety							
Názov	***Odporúčaný študijný plán***						
	počet kreditov	***1. s***	***2. s***	***3. s***	***4. s***	***5. s***	***6. s***
Slovenčina pre cudzincov I.	4	0/4 s					
Slovenčina pre cudzincov II.	4		0/4 s				
Ruština pre cudzincov	4				0/2 s		
Jazyk a politika	4					0/2s	
Výberový predmet podľa aktuálnej ponuky	4					0/2s	
Spolu výberové predmety	***16***						

Spolu predmety	***180***	***30***	***30***	***30***	***30***	***30***	***30***

ŠTUDIJNÝ PLÁN pre 1. stupeň vysokoškolského štúdia AJ – ŠJ
FAKULTY APLIKOVANÝCH JAZYKOV EU V BRATISLAVE
pre akademický rok 2026/2027

Študijný plán pre 1. stupeň štúdia

Študijný program: **Cudzie jazyky a interkultúrna komunikácia AJ-ŠJ**
Študijný odbor: **Filolológia**
Forma štúdia: **denná forma**

Blok - Profilové predmety							
Názov	***Odporúčaný študijný plán***						
	počet kreditov	***1. s***	***2. s***	***3. s***	***4. s***	***5. s***	***6. s***
Odborný anglický ekonomický jazyk a komunikácia I.	6			0/4 s			
Úvod do jazykovedy	4	2/0 s					
Oblastné štúdie v španielskom jazyku	6			2/2 s			
Interkultúrne štúdie v španielskom jazyku	6				2/2 s		
Obchodné rokovania v anglickom jazyku	6					2/2 s	
Spolu profilové predmety	***28***	***4***	***0***	***12***	***6***	***6***	***0***

Názov	***Odporúčaný študijný plán***						
	počet kreditov	***1. s***	***2. s***	***3. s***	***4. s***	***5. s***	***6. s***
Všeobecný anglický jazyk I.	4	0/2 s					
Všeobecný anglický jazyk II.	4		0/2 s				
Všeobecný španielsky jazyk I.	8	0/8 s					
Všeobecný španielsky jazyk II.	6		0/6 s				
Lingvistická charakteristika španielskeho jazyka	4					0/2s	
Základy ekonómie	5	2/2 s					
Medzinárodná ekonomika	5		2/2 s				
Telovýchovné aktivity I.	1	0/2 z					
Telovýchovné aktivity II.	1		0/2 Z				
Odborný španielsky ekonomický jazyk a komunikácia I.	6			0/4 s			
Odborný španielsky ekonomický jazyk a komunikácia II.	6				0/4 s		
Oblastné štúdie v anglickom jazyku	6		2/2 s				
Interkultúrne štúdie v anglickom jazyku	6				2/2 s		
Obchodné rokovania v španielskom jazyku	4						0/4 s
Seminár k záverečnej práci I.	2					0/2 z	
Seminár k záverečnej práci II.	2						0/2 z
Záverečná práca a jej obhajoba	10						X
Štátna skúška	10						X
Spolu ostatné povinné predmety	***90***	***18***	***20***	***12***	***12***	***2***	***26***
Spolu povinné predmety (profilové a ostatné povinné)	***118***	***22***	***26***	***18***	***18***	***8***	***26***

Blok - Povinne voliteľné predmety							
Názov	**Odporúčaný študijný plán**						
	počet kreditov	**1. s**	**2. s**	**3. s**	**4. s**	**5. s**	**6. s**
Komunikačné zručnosti v anglickom jazyku I.	4	0/2 s					
Komunikačné zručnosti v anglickom jazyku II.	4		0/2 s				
Komunikačné zručnosti v španielskom jazyku I.	4	0/2 s					
Komunikačné zručnosti v španielskom jazyku II.	4		0/2 s				
Gramatické cvičenia v španielskom jazyku I.	4	0/2 s					
Gramatické cvičenia v španielskom jazyku II.	4		0/2 s				
Vybrané kapitoly z anglickej literatúry	4			0/2 s			
Akademický anglický jazyk	4			0/2 s			
Akademický španielsky jazyk	4			0/2 s			
Odborný anglický jazyk a komunikácia II.	4				0/2 s		
Vybrané kapitoly z americkej literatúry	4				0/2 s		
Španielsko v 20. a 21. storočí	4				0/2 s		
Vybrané kapitoly zo španielskej literatúry	4				0/2 s		
Vybrané kapitoly z latinsko-americkej literatúry	4					0/2 s	
Prekladový seminár v anglickom jazyku I.	6				0/4 s		
Prekladový seminár v anglickom jazyku II.	7					0/2 s	
Prekladový seminár v španielskom jazyku I.	6				0/4 s		
Prekladový seminár v španielskom jazyku II.	7					0/2 s	
Informatické zručnosti	4					0/2 s	
Úvod do politológie	4						2/0 s
Vznik a vývoj európskej civilizácie	4						2/0 s
Latinská Amerika v 20. a 21. storočí	4					2/0 s	
Spolu povinne voliteľné predmety	***98***	***12***	***12***	***12***	***28***	***26***	***8***

Blok - Výberové predmety							
Názov	**Odporúčaný študijný plán**						
	počet kreditov	**1. s**	**2. s**	**3. s**	**4. s**	**5. s**	**6. s**
Slovenčina pre cudzincov I.	4	0/4 s					
Slovenčina pre cudzincov II.	4		0/4 s				
Ruština pre cudzincov	4			0/2 s			
Výberový predmet podľa aktuálnej ponuky	4					0/2 s	
Spolu výberové predmety	***16***						
Spolu predmety	***180***	***30***	***30***	***30***	***30***	***30***	***30***

ŠTUDIJNÝ PLÁN pre 1. stupeň vysokoškolského štúdia AJ – FJ
FAKULTY APLIKOVANÝCH JAZYKOV EU V BRATISLAVE
pre akademický rok 2026/2027

Študijný plán pre 1. stupeň štúdia

Študijný program: **Cudzie jazyky a interkultúrna komunikácia AJ-FJ**
Študijný odbor: **Filolológia**
Forma štúdia: **denná forma**

Blok - Profilové predmety							
Názov	***Odporúčaný študijný plán***						
	počet kreditov	***1. s***	***2. s***	***3. s***	***4. s***	***5. s***	***6. s***
Odborný anglický ekonomický jazyk a komunikácia I.	6			0/4 s			
Úvod do jazykovedy	4	2/0 s					
Oblastné štúdie vo francúzskom jazyku	6			2/2 s			
Interkultúrne štúdie vo francúzskom jazyku	6				2/2 s		
Obchodné rokovania v anglickom jazyku	6					2/2 s	
Spolu profilové predmety	***28***	***4***	***0***	***12***	***6***	***6***	***0***

Názov	***Odporúčaný študijný plán***						
	počet kreditov	***1. s***	***2. s***	***3. s***	***4. s***	***5. s***	***6. s***
Všeobecný anglický jazyk I.	4	0/2 s					
Všeobecný anglický jazyk II.	4		0/2 s				
Všeobecný francúzsky jazyk I.	8	0/8 s					
Všeobecný francúzsky jazyk II.	6		0/6 s				
Lingvistická charakteristika francúzskeho jazyka	4					0/2 s	
Základy ekonómie	5	2/2 s					
Medzinárodná ekonomika	5		2/2 s				
Telovýchovné aktivity I.	1	0/2 z					
Telovýchovné aktivity II.	1		0/2 z				
Odborný francúzsky ekonomický jazyk a komunikácia I.	6			0/4 s			
Odborný francúzsky ekonomický jazyk a komunikácia II.	6				0/4 s		
Oblastné štúdie v anglickom jazyku	6		2/2 s				
Interkultúrne štúdie v anglickom jazyku	6				2/2 s		
Obchodné rokovania vo francúzskom jazyku	4						0/4 s
Seminár k záverečnej práci I.	2					0/2 z	
Seminár k záverečnej práci II.	2						0/2 z
Záverečná práca a jej obhajoba	10						X
Štátna skúška	10						X
Spolu ostatné povinné predmety	***90***	***18***	***22***	***6***	***12***	***6***	***26***
Spolu povinné predmety (profilové a ostatné povinné)	***118***	***22***	***26***	***18***	***18***	***8***	***26***

Blok - Povinne voliteľné predmety							
Názov	**Odporúčaný študijný plán**						
	počet kreditov	**1. s**	**2. s**	**3. s**	**4. s**	**5. s**	**6. s**
Komunikačné zručnosti v anglickom jazyku I.	4	0/2 s					
Komunikačné zručnosti v anglickom jazyku II.	4		0/2 s				
Komunikačné zručnosti vo francúzskom jazyku I.	4	0/2 s					
Komunikačné zručnosti vo francúzskom jazyku II.	4		0/2 s				
Gramatické cvičenia vo francúzskom jazyku I.	4	0/2 s					
Gramatické cvičenia vo francúzskom jazyku II.	4		0/2 s				
Vybrané kapitoly z anglickej literatúry	4			0/2 s			
Akademický anglický jazyk	4			0/2 s			
Akademický francúzsky jazyk	4			0/2 s			
Odborný anglický ekonomický jazyk a komunikácia II.	4				0/2 s		
Cvičenia z morfológie francúzskeho jazyka	4			0/2 s			
Vybrané kapitoly z americkej literatúry	4				0/2 s		
Cvičenia zo syntaxe francúzskeho jazyka	4				0/2 s		
Vybrané kapitoly z francúzskej literatúry I.	4				0/2 s		
Vybrané kapitoly z francúzskej literatúry II.	4					0/2 s	
Prekladový seminár v anglickom jazyku I.	6				0/4 s		
Prekladový seminár v anglickom jazyku II.	7					0/2 s	
Prekladový seminár vo francúzskom jazyku I.	6				0/4 s		
Prekladový seminár vo francúzskom jazyku II.	7					0/2 s	
Písomný prejav vo francúzskom jazyku	4					0/2 s	
Informatické zručnosti	4					0/2 s	
Vybrané kapitoly z francúzskych dejín a kultúry	4						0/2 s
Úvod do politológie	4						
Spolu povinne voliteľné predmety	***98***	***12***	***12***	***16***	***28***	***26***	***4***

Blok - Výberové predmety							
Názov	**Odporúčaný študijný plán**						
	počet kreditov	**1. s**	**2. s**	**3. s**	**4. s**	**5. s**	**6. s**
Slovenčina pre cudzincov I.	4	0/4 s					
Slovenčina pre cudzincov II.	4		0/4 s				
Výberový predmet podľa aktuálnej ponuky	4			0/2 s			
Výberový predmet podľa aktuálnej ponuky	4				0/2 s		
Výberový predmet podľa aktuálnej ponuky	4					0/2 s	
Spolu výberové predmety	***20***						

Spolu predmety	***180***	***30***	***30***	***30***	***30***	***30***	***30***

ŠTUDIJNÝ PLÁN pre 2. stupeň vysokoškolského štúdia AJ – NJ
FAKULTY APLIKOVANÝCH JAZYKOV EU V BRATISLAVE
pre akademický rok 2026/2027

Študijný plán pre 2. stupeň štúdia

Študijný program: **Cudzie jazyky a interkultúrna komunikácia AJ-NJ**
Študijný odbor: **Filolológia**
Forma štúdia: **denná forma**

Blok - Profilové predmety					
Názov	***Odporúčaný študijný plán***				
	počet kreditov	***1. s***	***2. s***	***3. s***	***4. s***
Aplikovaná lingvistika anglického jazyka	6	2/2 s			
Korpusová lingvistika	4	0/2 s			
Odborná lexika a štýl v nemeckom jazyku	4		0/2 s		
Interkultúrna komunikácia v anglickom jazyku	5	2/2 s			
Praktická rétorika v nemeckom jazyku	4		0/2 s		
Spolu profilové predmety	***23***	***15***	***8***	***0***	***0***

Blok - Ostatné povinné predmety					
Názov	***Odporúčaný študijný plán***				
	počet kreditov	***1. s***	***2. s***	***3. s***	***4. s***
Aplikovaná lingvistika nemeckého jazyka	6	2/2 s			
Kultúry v medzinárodných vzťahoch	6		2/2 s		
Marketing v medzinárodnom prostredí	6		2/2 s		
Interkultúrna komunikácia v nemeckom jazyku	4			0/2 s	
Európske štúdie	6			2/2 s	
Corporate Governance	6			2/2 s	
Praktická stáž	6				z
Magisterské kolovium	2				0/2 s
Seminár k záverečnej práci 1	2			0/2 z	
Seminár k záverečnej práci 2	2				0/2 z
Záverečná práca a jej obhajoba	10				X
Štátna skúška	10				X
Spolu ostatné povinné predmety	***66***	***6***	***12***	***18***	***30***
Spolu povinné predmety (profilové a ostatné povinné)	***89***	***21***	***20***	***18***	***30***

Blok - Povinne voliteľné predmety					
Názov	***Odporúčaný študijný plán***				
	počet kreditov	***1. s***	***2. s***	***3. s***	***4. s***
Frazeológia nemeckého jazyka	4	0/2 s			
Diplomacia: Teória a prax	5	2/2 s			
Tretí cudzí jazyk I	5	0/4 s			
Tretí cudzí jazyk II	5		0/4 s		
Tretí cudzí jazyk III	5			0/4 s	
Preklad odborných textov v anglickom jazyku	5		0/4 s		
Preklad odborných textov v nemeckom jazyku	5		0/4 s		
Kreatívne písanie v anglickom jazyku	4		0/2 s		
Korpus ako pomocný nástroj pri translácii a analýze textov v nemeckom jazyku	4		0/2 s		
Teória a prax obchodných stratégií, taktík a techník v nemeckom jazyku	4		0/2 s		
Cvičenia z tlmočenia v anglickom jazyku	6			0/4 s	
Cvičenia z tlmočenia v nemeckom jazyku	6			0/4 s	
Praktická lexikológia nemeckého jazyka	4			0/2s	
Praktická rétorika v anglickom jazyku	4			0/2 s	
Spolu povinne voliteľné predmety	***66***	***14***	***27***	***25***	***0***

Blok - Výberové predmety					
Názov	***Odporúčaný študijný plán***				
	počet kreditov	***1. s***	***2. s***	***3. s***	***4. s***
Kultúra jazyka	4	0/2s			
Rumunský jazyk	4		0/2 s		
Migračné štúdie	4			0/2 s	
Terminologická práca a terminografia	4			0/2 s	
Spolu výberové predmety	***20***				

Spolu predmety	***120***	***30***	***30***	***30***	***30***

ŠTUDIJNÝ PLÁN pre 2. stupeň vysokoškolského štúdia AJ – FJ
FAKULTY APLIKOVANÝCH JAZYKOV EU V BRATISLAVE
pre akademický rok 2026/2027

Študijný plán pre 2. stupeň štúdia

Študijný program: **Cudzie jazyky a interkultúrna komunikácia AJ-FJ**
Študijný odbor: **Filolológia**
Forma štúdia: **denná forma**

Blok - Profilové predmety					
Názov	***Odporúčaný študijný plán***				
	počet kreditov	***1. s***	***2. s***	***3. s***	***4. s***
Aplikovaná lingvistika anglického jazyka	6	2/2 s			
Korpusová lingvistika	4	0/2 s			
Odborná lexika a štýl vo francúzskom jazyku	4		0/2 s		
Interkultúrna komunikácia v anglickom jazyku	5	2/2 s			
Praktická rétorika vo francúzskom jazyku	4		0/2 s		
Spolu profilové predmety	***23***	***15***	***8***	***0***	***0***

Blok - Ostatné povinné predmety					
Názov	***Odporúčaný študijný plán***				
	počet kreditov	***1. s***	***2. s***	***3. s***	***4. s***
Aplikovaná lingvistika francúzskeho jazyka	6	2/2 s			
Kultúry v medzinárodných vzťahoch	6		2/2 s		
Marketing v medzinárodnom prostredí	6		2/2 s		
Interkultúrna komunikácia vo francúzskom jazyku	4			0/2 s	
Európske štúdie	6			2/2 s	
Corporate Governance	6			2/2 s	
Praktická stáž	6				z
Magisterské kolovium	2				0/2 s
Seminár k diplomovej práci 1	2			0/2 z	
Seminár k diplomovej práci 2	2				0/2 z
Záverečná práca a jej obhajoba	10				X
Štátna skúška	10				X
Spolu ostatné povinné predmety	***66***	***6***	***12***	***18***	***30***
Spolu povinné predmety (profilové a ostatné povinné)	***89***	***21***	***20***	***18***	***30***

Blok - Povinne voliteľné predmety					
Názov	***Odporúčaný študijný plán***				
	počet kreditov	***1. s***	***2. s***	***3. s***	***4. s***
Frazeológia francúzskeho jazyka	4	0/2 s			
Diplomacia: Teória a prax	5	2/2 s			
Praktická lexikológia francúzskeho jazyka	4	0/2 s			
Tretí cudzí jazyk I	5	0/4 s			
Tretí cudzí jazyk II	5		0/4 s		
Tretí cudzí jazyk III	5			0/4 s	
Preklad odborných textov v anglickom jazyku	5		0/4 s		
Preklad odborných textov vo francúzskom jazyku	5		0/4 s		
Kreatívne písanie v anglickom jazyku	4		0/2 s		
Praktická štylistika francúzskeho jazyka	4		0/2 s		
Vizuálna kultúra frankofónnych krajín	4		0/2 s		
Cvičenia z tlmočenia v anglickom jazyku	6			0/4 s	
Cvičenia z tlmočenia vo francúzskom jazyku	6			0/4 s	
Praktická rétorika v anglickom jazyku	4			0/2 s	
Kreatívne písanie vo francúzskom jazyku	4			0/2 s	
Spolu povinne voliteľné predmety	***70***	***18***	***27***	***25***	***0***

Blok - Výberové predmety					
Názov	***Odporúčaný študijný plán***				
	počet kreditov	***1. s***	***2. s***	***3. s***	***4. s***
Žáner rozprávky vo francúzskej literatúre	4	0/2 s			
Kultúra jazyka	4	0/2s			
Rumunský jazyk	4		0/2 s		
Terminologická práca a terminografia	4			0/2 s	
Spolu výberové predmety	***20***				

Spolu predmety	***120***	***30***	***30***	***30***	***30***

ŠTUDIJNÝ PLÁN pre 2. stupeň vysokoškolského štúdia AJ – ŠJ
FAKULTY APLIKOVANÝCH JAZYKOV EU V BRATISLAVE
pre akademický rok 2026/2027

Študijný plán pre 2. stupeň štúdia

Študijný program: **Cudzie jazyky a interkultúrna komunikácia AJ-ŠJ**
Študijný odbor: **Filolológia**
Forma štúdia: **denná forma**

Blok - Profilové predmety					
Názov	***Odporúčaný študijný plán***				
	počet kreditov	***1. s***	***2. s***	***3. s***	***4. s***
Aplikovaná lingvistika anglického jazyka	6	2/2 s			
Korpusová lingvistika	4	0/2 s			
Odborná lexika a štýl v španielskom jazyku	4		0/2 s		
Interkultúrna komunikácia v anglickom jazyku	5	2/2 s			
Praktická rétorika v španielskom jazyku	4		0/2 s		
Spolu profilové predmety	***23***	***15***	***8***	***0***	***0***

Blok - Ostatné povinné predmety					
Názov	***Odporúčaný študijný plán***				
	počet kreditov	***1. s***	***2. s***	***3. s***	***4. s***
Aplikovaná lingvistika španielskeho jazyka	6	2/2 s			
Kultúry v medzinárodných vzťahoch	6		2/2 s		
Marketing v medzinárodnom prostredí	6		2/2 s		
Interkultúrna komunikácia v španielskom jazyku	4			0/2 s	
Európske štúdie	6			2/2 s	
Corporate Governance	6			2/2 s	
Praktická stáž	6				z
Magisterské kolovium	2				0/2 s
Seminár k záverečnej práci 1	2			0/2 z	
Seminár k záverečnej práci 2	2				0/2 z
Záverečná práca a jej obhajoba	10				X
Štátna skúška	10				X
Spolu ostatné povinné predmety	***66***	***6***	***12***	***18***	***30***
Spolu povinné predmety (profilové a ostatné povinné)	***89***	***21***	***20***	***18***	***30***

Blok - Povinne voliteľné predmety					
Názov	***Odporúčaný študijný plán***				
	počet kreditov	***1. s***	***2. s***	***3. s***	***4. s***
Frazeológia španielskeho jazyka	4	0/2 s			
Diplomacia: Teória a prax	5	2/2 s			
Tretí cudzí jazyk I	5	0/4 s			
Tretí cudzí jazyk II	5		0/4 s		
Tretí cudzí jazyk III	5			0/4 s	
Preklad odborných textov v anglickom jazyku	5		0/4 s		
Preklad odborných textov v španielskom jazyku	5		0/4 s		
Kreatívne písanie v anglickom jazyku	4		0/2 s		
Vizuálna kultúra hisponofónnych krajín I.	4		0/2 s		
Vizuálna kultúra hisponofónnych krajín II.	4		0/2 s		
Cvičenia z tlmočenia v anglickom jazyku	6			0/4 s	
Cvičenia z tlmočenia v španielskom jazyku	6			0/4 s	
Praktická rétorika v anglickom jazyku	4			0/2 s	
Úvod do strojového prekladu v španielskom jazyku	4			0/2 s	
Spolu povinne voliteľné predmety	***66***	***14***	***27***	***25***	***0***

Blok - Výberové predmety					
Názov	***Odporúčaný študijný plán***				
	počet kreditov	***1. s***	***2. s***	***3. s***	***4. s***
Kultúra jazyka	4	0/2s			
Rumunský jazyk	4		0/2 s		
Terminologická práca a terminografia	4			0/2 s	
Spolu výberové predmety	***20***				

Spolu predmety	***120***	***30***	***30***	***30***	***30***

ŠTUDIJNÝ PLÁN pre 3. stupeň vysokoškolského štúdia – denné štúdium
FAKULTY APLIKOVANÝCH JAZYKOV EU V BRATISLAVE
pre akademický rok 2026/2027

Študijný program: **dACJOK_25 – aplikované cudzie jazyky v odbornej komunikácii – (jednoodborové štúdium, iné III. st.)**

Študijný odbor: **filológia**

Denná forma štúdia

Študijná časť

Povinné predmety

Skratka	Názov	Kredit	Rozsah	Ukonč.	Roč.	Sem.
KJaT FAJ/JJF320PHD/23	Korpus ako nástroj vedeckého výskumu	10	16sC	S	1	Z
KJaT FAJ/JJS540PHD/23	Korpus ako nástroj vedeckého výskumu	10	16sC	S	1	Z
KJaT FAJ/JJN520PHD/23	Korpus ako nástroj vedeckého výskumu	10	16sC	S	1	Z
KJaT FAJ/JJR530PHD/23	Korpus ako nástroj vedeckého výskumu	10	16sC	S	1	Z
KJaT FAJ/JJ500PHD/23	Moderné lingvistické koncepcie	10	16sC	S	1	Z
KJaT FAJ/JJ370PHD/23	Zásady a metódy vedeckej práce	10	16sC	S	1	Z
KJaT FAJ/JJ310PHD/23	Interkultúrna komunikácia	10	16sC	S	1	L
KJaT FAJ/JJF390PHD/23	Jazyk ako predmet výskumu a nástroj komunikácie	10	16sC	S	1	L
KJaT FAJ/JJN510PHD/23	Jazyk ako predmet výskumu a nástroj komunikácie	10	16sC	S	1	L
KJaT FAJ/JJR440PHD/23	Jazyk ako predmet výskumu a nástroj komunikácie	10	16sC	S	1	L
KJaT FAJ/JJS520PHD/23	Jazyk ako predmet výskumu a nástroj komunikácie	10	16sC	S	1	L

Povinne voliteľné predmety

Skratka	Názov	Kredit	Rozsah	Ukonč.	Roč.	Sem.
KJaT FAJ/JJ380PHD/23	Francúzsky jazyk pre špecifické ciele	10		S	1	L
KJaT FAJ/JJ450PHD/23	Politická lingvistika	10	16sC	S	1	L
KJaT FAJ/JJ470PHD/23	Slovensko-ruské syntaktické a lexikálne paralely	10	16sC	S	1	L
KJaT FAJ/JJ490PHD/23	Španielsky jazyk pre špecifické ciele	10	16sC	S	1	L

KJaT FAJ/JJS550PHD/24	Nemecký jazyk pre špecifické ciele	10	16sC	S	1	L
Dekanát FAJ/JJ510PHD/25	Interkultúrne vodcovstvo	10	16C	S	1	L

Výberové predmety

Vedecká časť

Skratka	Názov	Kredit	Rozsah	Ukonč.	Roč.	Sem.
KJaT FAJ/JJ360PHD/23	Tvorivá činnosť v oblasti vedy I	20		S	2	L
Dekanát FAJ/JJ390PHD/25	Tvorivá činnosť v oblasti vedy II	40		S	3	L

Ďalšie aktivity

Štátne skúšky

Povinné predmety

Skratka	Názov	Kredit	Rozsah	Ukonč.	Roč.	Sem.
Dekanát FAJ/JJ350PHD/25	Projekt dizertačnej práce a dizertačná skúška	20		SS	2	
Dekanát FAJ/JJŠS400PHD/25	Dizertačná práca a jej obhajoba	40		OB	3	

ŠTUDIJNÝ PLÁN pre 3. stupeň vysokoškolského štúdia – externá forma
FAKULTY APLIKOVANÝCH JAZYKOV EU V BRATISLAVE
pre akademický rok 2026/2027

Študijný program: **dACJOKe_25 – aplikované cudzie jazyky v odbornej komunikácii – (jednoodborové štúdium, iné III. st.)**

Študijný odbor: **filológia**

Externá forma štúdia

Študijná časť

Povinné predmety

Skratka	Názov	Kredit	Rozsah	Ukonč.	Roč.	Sem.
KJaT FAJ/JJ370PHD/23	Zásady a metódy vedeckej práce	10	16sC	S	1	Z
KJaT FAJ/JJ500PHD/23	Moderné lingvistické koncepcie	10	16sC	S	1	Z
KJaT FAJ/JJF320PHDe/25	Korpus ako nástroj vedeckého výskumu	10	16sC	S	1	Z
KJaT FAJ/JJN520PHDe/25	Korpus ako nástroj vedeckého výskumu	10	16sC	S	1	Z
KJaT FAJ/JJR530PHDe/25	Korpus ako nástroj vedeckého výskumu	10	16sC	S	1	Z
KJaT FAJ/JJS540PHDe/25	Korpus ako nástroj vedeckého výskumu	10	16sC	S	1	Z
KJaT FAJ/JJF390PHDe/25	Jazyk ako predmet výskumu a nástroj komunikácie	10	16sC	S	1	L
KJaT FAJ/JJN510PHDe/25	Jazyk ako predmet výskumu a nástroj komunikácie	10	16sC	S	1	L
KJaT FAJ/JJR440PHDe/25	Jazyk ako predmet výskumu a nástroj komunikácie	10	16sC	S	1	L
KJaT FAJ/JJS520PHDe/25	Jazyk ako predmet výskumu a nástroj komunikácie	10	16sC	S	1	L

Povinne voliteľné predmety

Skratka	Názov	Kredit	Rozsah	Ukonč.	Roč.	Sem.
Dekanát FAJ/JJ510PHDe/25	Interkultúrne vodcovstvo	10	16C	S	2	Z
KJaT FAJ/JJ380PHDe/25	Francúzsky jazyk pre špecifické ciele	10		S	2	Z
KJaT FAJ/JJ450PHDe/25	Politická lingvistika	10	16sC	S	2	Z

KJaT FAJ/JJ470PHDe/25	Slovensko-ruské syntaktické a lexikálne paralely	10	16sC	S	2	Z
KJaT FAJ/JJ490PHDe/25	Španielsky jazyk pre špecifické ciele	10	16sC	S	2	Z
KJaT FAJ/JJS550PHDe/25	Nemecký jazyk pre špecifické ciele	10	16sC	S	2	Z

Výberové predmety

Vedecká časť

Skratka	Názov	Kredit	Rozsah	Ukonč.	Roč.	Sem.
KJaT FAJ/JJ360PHD/23	Tvorivá činnosť v oblasti vedy I	20		S	2	L
Dekanát FAJ/JJ390PHD/25	Tvorivá činnosť v oblasti vedy II	40		S	4	L

Štátne skúšky

Povinné predmety

Skratka	Názov	Kredit	Rozsah	Ukonč.	Roč.	Sem.
Dekanát FAJ/JJ350PHD/25	Projekt dizertačnej práce a dizertačná skúška	20		SS	2	
Dekanát FAJ/JJŠS400PHD/25	Dizertačná práca a jej obhajoba	40		OB	4	

MERANIE VZDELÁVACÍCH CIEĽOV NA JEDNOTLIVÝCH ŠTUDIJNÝCH PROGRAMOCH V ZMYSLE AACSB

Hodnotené študijné programy:

- Cudzie jazyky a interkultúrna komunikácia, I. stupeň
- Cudzie jazyky a interkultúrna komunikácia, II. Stupeň

Hodnotené vzdelávacie ciele študijných programov a k nim priradené merané vzdelávacie výstupy:

I. stupeň štúdia

1. **Cieľ: Zvládnutie techník a stratégií rokovania v CJ**
    a. Aplikovanie techník a stratégií rokovania v CJ
    b. Analytické a kritické myslenie v obchodnom rokovaní
2. **Cieľ: Nadobudnutie a rozvíjanie prezentačných schopností v CJ**
    a. Písomná prezentácia seminárnej práce/projektu
    b. Ústna prezentácia seminárnej práce/projektu
3. **Cieľ: Ovládanie odborného jazyka v písanej a hovorenej forme**
    a. Písomný prejav (písomná skúška)
    b. Ústny prejav (ústna skúška/ prezentácia)

II. stupeň štúdia

1. **Cieľ: Prehlbovanie a ovládanie prekladateľských kompetencií**
    a. Prekladateľské myslenie
    b. Prekladateľské techniky a stratégie

2. **Cieľ: Získanie teoretických znalostí z oblasti lexiky a štylistiky CJ a schopnosť ich aplikácie v praxi**
    a. Konkretizácia nadobudnutých vedomostí a zručností v písomnom prejave
    b. Konkretizácia nadobudnutých vedomostí a zručností v ústnom prejave

3. **Získanie teoretických znalostí z oblasti interkultúry a interkultúrnej komunikácie v CJ a schopnosť ich uplatnenia v praxi**
    a. Aplikácia špecifických poznatkov o kulturologických a spoločenskovedných teóriách v praxi
    b. Schopnosť rozvíjať komunikatívne zručnosti v cieľovom jazyku

ZOZNAM INTERNÝCH UČITEĽOV
FAKULTY APLIKOVANÝCH JAZYKOV EU V BRATISLAVE

Priezvisko	Meno	Tituly	Cudzí jazyk	Pracovisko
Adamcová	Silvia	Mgr., PhD.	NJ, AJ	KJaT
Borisová	Ekaterina	PhDr., PhD.	RJ	KSJaIK
Demovičová	Andrea	Mgr., PhD.	AJ	KAJaIK
Krajčík Danišová	Sonia	Ing., Mgr.	AJ	KAJaIK
Filipčík	Martin	Mgr.	NJ	KNJaIK
Gajdošová	Florence	Mgr.	FJ	KRJaIK
Gašová	Zuzana	doc., Mgr., PhD.	NJ	KJaT
Grinaj	Michaela	Mgr., PhD.	AJ	KAJaIK
Haller	Isa	Mag.	NJ	KNJaIK
Höhn	Eva	Mgr., PhD.	NJ	KNJaIK
Chválová	Katarína	Mgr., PhD.	AJ	KAJaIK
Kalaš	Filip	Mgr., PhD.	NJ	KJaT
Kapráliková	Ivana	Mgr., PhD.	AJ	KAJaIK
Krajčovičová	Linda	Mgr., PhD.	AJ	KAJaIK
Keresty	Ján	PaedDr., PhD.	FJ, ŠJ, RJ	KRJaIK
Kucharová	Jana	Mgr., PhD.	NJ	KNJaIK
Kunovská	Ingrid	Mgr., PhD.	NJ	KNJaIK
Kvapil	Roman	PhDr., PhD.	RJ, SJ	KSJaIK
Maierová	Eva	PhDr., PhD.	AJ	KAJaIK
Marková	Elena	prof.	RJ	KSJaIK
Mocková	Nina	Mgr., PhD.	ŠJ	KRJaIK
Némethová	Ildikó	doc. PhDr., PhD.	AJ	KAJaIK
Novak	Dajana	Mgr.	AJ	KAJaIK
Ondrušová	Terézia	Mgr., Ing., PhD.	NJ	KNJaIK
Pajunková	Anna	Mgr.	AJ	KAJaIK
Paté	Magdaléna	Mgr., Ing., PhD.	NJ	KNJaIK
Pavlíková	Žaneta	PhDr., PhD.	AJ	KAJaIK
Pavliková	Želmíra	Mgr.	ŠJ	KRJaIK
Růžička	Martin	Mgr., Ph.D.	FJ	KRJaIK
Rusiňáková	Jarmila	PhDr., PhD.	AJ	KAJaIK
Sánchez V.	Maria Carmen	Mgr., M.Phil.	ŠJ	KRJaIK

Seresová	Katarína	doc., Mgr., Ing., PhD.	NJ	KNJaIK
Seresová	Terézia	Mgr., PhD.	RJ	KSJaIK
Spišiaková	Mária	doc., Mgr., PhD.	ŠJ	KRJaIK
Stašková	Miriam	Mgr., PhD.	SJ	KSJaIK
Stradiotová	Eva	PaedDr., PhD.	AJ	KAJaIK
Strelinger	Ján	Mgr., PhD.	AJ	KAJaIK
Štefančík	Radoslav	doc., PhDr., MPol., Ph.D.	NJ	KNJaIK
Štefčík	Jozef	Mgr., PhD.	AJ, NJ	KJaT
Šukolová	Lucia	PhDr., PhD.	NJ	KNJaIK
Tureková	Andrea	Mgr., PhD.	FJ	KRJaIK
Tužinská	Sofia	Mgr., PhD.	ŠJ	KRJaIK
Uličná	Martina	Mgr., PhD.	RJ, SJ	KSJaIK
Vazanová	Marína	doc.	RJ	KSJaIK

ZOZNAM INTERNÝCH ZAMESTNANCOV FAKULTY APLIKOVANÝCH JAZYKOV EU V BRATISLAVE

PRIEZVISKO	MENO	TITULY	PRACOVISKO
Běčáková	Denisa	Ing.	D FAJ
Bihariová	Zuzana		D FAJ
Jakabovičová	Ingrid		D FAJ
Mencerová	Renáta	Bc.	D FAJ
Rajecká	Ružena		KAJaIK, KNJaIK, KRJaIK, KjaT, KSJaIK
Vančíková	Viera	Ing.	D FAJ

LOKALIZÁCIA PRACOVÍSK FAKULTY APLIKOVANÝCH JAZYKOV EU V BRATISLAVE

PRACOVISKO	SKRATKA	LOKALIZÁCIA – V 2
Dekanát Fakulty aplikovaných jazykov	D FAJ	2. posch. blok D
Sekretariáty katedier		2. posch. blok D
Katedra jazykovedy a translatológie	KJaT	2. posch. blok D
Katedra anglického jazyka a interkultúrnej komunikácie	KAJaIK	2. posch. blok D
Katedra nemeckého jazyka a interkultúrnej komunikácie	KNJaIK	2. posch. blok D
Katedra románskych jazykov a interkultúrnej komunikácie	KRJaIK	2. posch. blok D
Katedra slovanských jazykov a interkultúrnej komunikácie	KSJaIK	2. posch. blok D

HARMONOGRAM AKADEMICKÉHO ROKA 2026/2027 NA EU V BRATISLAVE

	Termín	Poznámka
Zápisy na štúdium	1. 9. – 18. 9. 2026	podľa harmonogramov fakúlt
Úvodné informácie pre študentov 1. ročníka	1. 9. – 18. 9. 2026	podľa harmonogramov fakúlt
Výučba – zimný semester – denné štúdium	21. 9. – 18. 12. 2026	**okrem 2. 11. 2026 (pondelok), 17. 11. 2026 (utorok)**
Týždeň na udeľovanie zápočtov, priebežných hodnotení	14. 12. – 18. 12. 2026	
Výučba – zimný semester – externé štúdium	19. 9. – 18. 12. 2026	**Okrem 31. 10. 2026 (sobota)**
Skúškové obdobie – zimný semester	21. 12. 2026 – 23. 12. 2026 4. 1. – 5. 2. 2027	
Výučba – letný semester – denné štúdium	8. 2. – 7. 5. 2027	**okrem 26. 3. - 29. 3. 2027,**
Výučba – letný semester – externé štúdium	8. 2. – 8. 5. 2027	**okrem 26. 3. - 29. 3. 2027, 1. 5. 2027**
Týždeň na udeľovanie zápočtov, priebežných hodnotení	3. 5. – 8. 5. 2027	
Skúškové obdobie – letný semester	10. 5. – 30. 6. 2027*	
Štátne skúšky – bakalárske, inžinierske	10. 5. – 30. 6. 2027**	podľa harmonogramov fakúlt
Štátne skúšky – dizertačné skúšky		podľa harmonogramov fakúlt
Štátne skúšky – obhajoby dizertačných prác	do 30. 6. 2027	podľa harmonogramov fakúlt
Prijímacie skúšky pre 1. stupeň štúdia v slovenskom jazyku **Prijímacie skúšky pre 1. stupeň štúdia v anglickom jazyku**	14. – 18. 6. 2027 23. 3. 2027	
Prijímacie skúšky pre 2. stupeň štúdia v slovenskom jazyku **Prijímacie skúšky pre 2. stupeň štúdia v anglickom jazyku**	3. 5. – 25 7. 2027 1. 3. – 25. 7. 2027	podľa harmonogramov fakúlt
Prijímacie skúšky pre 3. stupeň štúdia	jún – júl 2027	podľa harmonogramov fakúlt
Opravný (resp. náhradný) termín štátnych skúšok na 1. stupni štúdia	august 2027	podľa harmonogramov fakúlt
Opravný (resp. náhradný) termín štátnych skúšok na 2. stupni štúdia	august 2027	podľa harmonogramov fakúlt
Promócie (2. stupeň štúdia)	21. 6 . – 2. 7. 2027	podľa harmonogramov fakúlt
Promócie (1. stupeň štúdia)	21. 6. – 2. 7. 2027	podľa harmonogramov fakúlt
Promócie (3. stupeň štúdia)	október – november 2027	
Obdobie hlavných prázdnin	1. 7. – 31. 8. 2027	

* v období prijímacích skúšok na 1. stupeň štúdia možno skúšať iba v popoludňajších hodinách po 13.30 hod.
** okrem obdobia prijímacích skúšok na 1. stupeň štúdia

Prerokovala: PaEK EU v Bratislave dňa: 5.12.2025
Prerokovalo a schválilo: Kolégium rektora EU v Bratislave dňa: 17. 12. 2025

KALENDÁR NA AKADEMICKÝ ROK 2026/2027

SEPTEMBER

týždeň	Po	Ut	St	Št	Pia	So	Ne
36.		1	2	3	4	5	**6**
37.	7	8	9	10	11	12	**13**
38.	14	**15**	16	17	18	19	**20**
39./1.	21	22	23	24	25	26	**27**
40./2.	28	29	30				

OKTÓBER

týždeň	Po	Ut	St	Št	Pia	So	Ne
40./2.				1	2	3	**4**
41./3.	5	6	7	8	9	10	**11**
42./4.	12	13	14	15	16	17	**18**
43./5.	19	20	21	22	23	24	**25**
44./6.	26	27	28	29	30	31	

NOVEMBER

týždeň	Po	Ut	St	Št	Pia	So	Ne
44./6.							**1**
45./7.	2	3	4	5	6	7	**8**
46./8.	9	10	11	12	13	14	**15**
47./9.	16	17	18	19	20	21	**22**
48./10.	23	24	25	26	27	28	**29**
49./11.	30						

DECEMBER

týždeň	Po	Ut	St	Št	Pia	So	Ne
49./11.		1	2	3	4	5	**6**
50./12.	7	8	9	10	11	12	**13**
51./13.	14	15	16	17	18	19	**20**
52.	21	22	23	**24**	**25**	**26**	**27**
53.	28	29	30	31			

JANUÁR

týždeň	Po	Ut	St	Št	Pia	So	Ne
53.					**1**	2	**3**
1.	4	5	**6**	7	8	9	**10**
2.	11	12	13	14	15	16	**17**
3.	18	19	20	21	22	23	**24**
4.	25	26	27	28	29	30	**31**

FEBRUÁR

týždeň	Po	Ut	St	Št	Pia	So	Ne
5.	1	2	3	4	5	6	**7**
6./1.	8	9	10	11	12	13	**14**
7./2.	15	16	17	18	19	20	**21**
8./3.	22	23	24	25	26	27	**28**

MAREC

týždeň	Po	Ut	St	Št	Pia	So	Ne
9./4.	1	2	3	4	5	6	**7**
10./5.	8	9	10	11	12	13	**14**
11./6.	15	16	17	18	19	20	**21**
12./7.	22	23	24	25	**26**	27	**28**
13./8.	**29**	30	31				

APRÍL

týždeň	Po	Ut	St	Št	Pia	So	Ne
13./8.				1	2	3	**4**
14./9.	5	6	7	8	9	10	**11**
15./10.	12	13	14	15	16	17	**18**
16./11.	19	20	21	22	23	24	**25**
17./12.	26	27	28	29	30		

MÁJ

týždeň	Po	Ut	St	Št	Pia	So	Ne
17./12.						**1**	2
18./13.	3	4	5	6	7	**8**	**9**
19.	10	11	12	13	14	15	**16**
20.	17	18	19	20	21	22	**23**
21.	24	25	26	27	28	29	**30**
22.	31						

JÚN

týždeň	Po	Ut	St	Št	Pia	So	Ne
22.		1	2	3	4	5	**6**
23.	7	8	9	10	11	12	**13**
24.	14	15	16	17	18	19	**20**
25.	21	22	23	24	25	26	**27**
26.	28	29	30				

JÚL

týždeň	Po	Ut	St	Št	Pia	So	Ne
26.				1	2	3	**4**
27.	**5**	6	7	8	9	10	**11**
28.	12	13	14	15	16	17	**18**
29.	19	20	21	22	23	24	**25**
30.	26	27	28	29	30	31	

AUGUST

týždeň	Po	Ut	St	Št	Pia	So	Ne
30.							**1**
31.	2	3	4	5	6	7	**8**
32.	9	10	11	12	13	14	**15**
33.	16	17	18	19	20	21	**22**
34.	23	24	25	26	27	28	**29**
35.	30	31					

kalendárny týždeň/týždeň semestra

OBSAH

PRÍHOVOR REKTORA EU V BRATISLAVE 3
O EKONOMICKEJ UNIVERZITE V BRATISLAVE 7
ORGANIZÁCIA VYSOKOŠKOLSKÉHO ŠTÚDIA A KREDITOVÝ SYSTÉM NA EU V BRATISLAVE 9
INTERNACIONALIZÁCIA VZDELÁVANIA NA EU V BRATISLAVE 10
SYSTÉM ZABEZPEČOVANIA A ZDOKONAĽOVANIA KVALITY NA EKONOMICKEJ UNIVERZITE V BRATISLAVE 12
VEDECKÁ RADA EU V BRATISLAVE 17
KOLÉGIUM REKTORA EU V BRATISLAVE 18
VEDENIE EU V BRATISLAVE 18
SPRÁVNA RADA EU V BRATISLAVE 18
REKTORÁT EKONOMICKEJ UNIVERZITY V BRATISLAVE 19
PREHĽAD FAKÚLT A KATEDIER 21
PREHĽAD PRACOVÍSK 22
1. Centrum komunikácie a vzťahov s verejnosťou 22
2. Archív EU v Bratislave 22
3. Centrum protidrogových a poradenských služieb EU v Bratislave 23
4. Centrum podnikateľských činností a univerzitných služieb EU v Bratislave 23
5. Centrum celoživotného vzdelávania 24
6. Znalecký ústav 25
7. Centrum medzinárodných vzťahov 25
8. Projektové centrum 25
9. Centrum na zabezpečenie a podporu kvality 25
10. Centrum telesnej výchovy a športu 25
11. Ekonomické rozhľady 26
12. Centrum informačných technológií 26
13. Slovenská ekonomická knižnica 26
14. VŠK Ekonóm 27
ŠTUDENTSKÉ ORGANIZÁCIE 27
PRÍHOVOR DEKANA FAJ EU V BRATISLAVE 29
Z HISTÓRIE 31
POSTAVENIE A CIELE 32
MEDZINÁRODNÉ VZŤAHY A MEDZINÁRODNÉ AKTIVITY 33
PROFIL A ŠTRUKTÚRA 34
SYSTÉM ŠTÚDIA 35
AKREDITOVANÉ ŠTUDIJNÉ ODBORY A ŠTUDIJNÉ PROGRAMY 36
PROFIL ABSOLVENTA 37
AKADEMICKÍ FUNKCIONÁRI 44
KOLÉGIUM DEKANA 47
VEDECKÁ RADA 47
AKADEMICKÝ SENÁT 48
DISCIPLINÁRNA KOMISIA 49
DEKANÁT 49
Katedra jazykovedy a translatológie 50
Katedra anglického jazyka a interkultúrnej komunikácie 50
Katedra nemeckého jazyka a interkultúrnej komunikácie 51

Katedra slovanských jazykov a interkultúrnej komunikácie 52
ŠTUDIJNÝ PLÁN pre 1. stupeň vysokoškolského štúdia AJ – NJ 54
ŠTUDIJNÝ PLÁN pre 1. stupeň vysokoškolského štúdia AJ – ŠJ 56
ŠTUDIJNÝ PLÁN pre 1. stupeň vysokoškolského štúdia AJ – FJ 58
ŠTUDIJNÝ PLÁN pre 2. stupeň vysokoškolského štúdia AJ – NJ 60
ŠTUDIJNÝ PLÁN pre 2. stupeň vysokoškolského štúdia AJ – FJ 62
ŠTUDIJNÝ PLÁN pre 2. stupeň vysokoškolského štúdia AJ – ŠJ 64
ŠTUDIJNÝ PLÁN pre 3. stupeň vysokoškolského štúdia – denné štúdium 66
ŠTUDIJNÝ PLÁN pre 3. stupeň vysokoškolského štúdia – externá forma 68
MERANIE VZDELÁVACÍCH CIEĽOV NA JEDNOTLIVÝCH ŠTUDIJNÝCH PROGRAMOCH V ZMYSLE AACSB 70
ZOZNAM INTERNÝCH UČITEĽOV 71
ZOZNAM INTERNÝCH ZAMESTNANCOV 72
LOKALIZÁCIA PRACOVÍSK 72
HARMONOGRAM AKADEMICKÉHO ROKA 2026/2027 NA EU V BRATISLAVE 73
KALENDÁR NA AKADEMICKÝ ROK 2026/2027 74

Sprievodca štúdiom na Fakulte aplikovaných jazykov

Ekonomickej univerzity v Bratislave

Zostavili: **PaeDr. Eva Stradiotová, PhD., Jana Čajkovičová**

Vydalo: **Vydavateľstvo Ekonóm**
Dolnozemská cesta 1
852 35 Bratislava 5

ISBN 978-80-225-5344-5